LA PRENSA

Año L — Núm. 17.925 — 1 — BUENOS AIRES, MARTES 11 DE FEBRERO DE 1919 — Dirección y Administración: Avenida de Mayo 567 y 575

DIARIO DE LA MAÑANA

(Fundado el 18 de octubre de 1869)

Precio del ejemplar: 10 centavos

TARIFA DE SUSCRIPCION

	Capital $ m/n	Interior $ m/n	Exterior $ oro
Un mes	2.30	—	—
Tres meses	6.70	7.50	7.50
Seis meses	12.00	14.00	14.00
Un año	25.00	27.00	27.00

SUD AMERICA

Tres meses	$ oro 5.—	o sea $ m/l 11.35
Seis meses	" 9.—	" " " 20.45
Un año	" 17.—	" " " 38.65

Los avisos se reciben con tarifa ordinaria: desde las 7 a. m. en verano y desde las 8 a. m. en invierno hasta las 7 p. m. Después de esa hora se cobra doble tarifa.

Los pedidos de suscripción, cambios de domicilio, inserción de avisos y cualquier otra comunicación relacionada con la administración de este diario, deberán dirigirse al Administrador.

Toda otra correspondencia envíese a nombre de la Dirección.

No se atenderá pedido de ningún ejemplar suelto que se haga fuera del municipio de la capital, sin que se acompañe el importe de un trimestre, semestre o un año adelantado. Las suscripciones pueden comenzar en cualquier fecha, pero terminarán el 31 de marzo, 30 de junio, 30 de septiembre o 31 de diciembre.

El importe de las suscripciones podrá enviarse en la siguiente forma: por giro postal, por guía de ferrocarriles o trasportes y por medio de casas bancarias o de comercio.

SUCURSALES DE "LA PRENSA"

EN LA CAPITAL FEDERAL:

OESTE

Rivadavia 5261.—U. T. 1315, Flores

Abierta desde las 7 a. m. hasta las 9 p. m. Comprende los barrios de Caballito y Flores.

SUR

Almte. Brown 836, Boca-U. T. 411, B. Orden

Abierta desde las 7 a. m. hasta las 9 p. m. Comprende los barrios de Boca y Barracas.

NORTE

Calle Cabildo 2217.—U. T. 2101, Belgrano

Abierta desde las 7 a. m. hasta las 9 p. m. Comprende el barrio de Belgrano y Villas circunvecinas.

En estas sucursales se reciben avisos para todas las secciones del diario, en igual forma y condiciones que las establecidas en la casa central. Se hace también la venta de diarios a los revendedores locales, sin recargo en el precio, y se admiten suscripciones para servirlas con repartidores propios, a $ 2.30 mensuales.

EN EL INTERIOR:

EN LA PLATA—

Calle 53 núm. 726, entre 9 y 10. U. T. 174.—Director: Manuel M. Elicabe.

EN SANTA FE—

Calle San Martín 695; para avisos, suscripciones e informes en general.

EN ROSARIO—

Para avisos y suscripciones, dirigirse a la empresa Merello Hermanos y Cía., calle Córdoba 1141|45. U. T. 4676.

EN PARANA—

Calle 25 de Mayo núm. 55; recibe avisos, suscripciones y proporciona toda clase de informes.

EN CORDOBA—

Casa Solari. Calle Buenos Aires 67.

EN EL EXTERIOR:

EN PARIS—

4, Boulevard de la Madeleine, Director: señor Francisco Cazaux.

Salones de lectura con todos los periódicos de la América latina. Sala de reuniones para los residentes sudamericanos en París.

Exposición gratuita de productos argentinos.

Boletín telegráfico de acontecimientos notables ocurridos en Sud América.

"Poste restante" gratuita para la correspondencia dirigida a los residentes sudamericanos en París.

EN LONDRES—

Para anuncios e informes, dirigirse al señor Harold Neill, 22 Eldon Road, Kensington, W.

EN MADRID—

Dirigirse al señor Mariano Martín Fernández, plaza Celenque 3.

EN GENOVA—

Mario Fantozzi. Piazza De Ferrari 36.

EN NUEVA YORK—

Para noticias e informes, suscripciones y avisos, dirigirse al señor Romeo Ronconi, representante exclusivo de LA PRENSA, 61 Chambers Street.

Para avisos, también a nuestros agentes: Horatio Camps, 62 Cortland Street; J. Walter Thompson, 44 East 23 Street; T. B. Browne, 33 West 42 nd. Street.

EN MONTEVIDEO—

G. Verdecana. Andes 1343. Suscripción mensual, $ 2 oro uruguayo.

POSTE RESTANTE DE "LA PRENSA"

En esta administración se hallan depositadas las cartas que a continuación siguen, las que serán entregadas, previo justificativo, desde las 12 m. hasta las 6 p. m.:

Domingo A. Mariño, Miguel Martín Guevara, Josefa Moreno, Angela Marquezano, Ernestina O. de Cuova, José Cortés, Juana R. de Comolla, Valentín González, Florentino González, Elías González, Alejandra Fernández, Oscar Alfonso Godoy, Eco. Gómez, Joaquín García Rigal, José García Pérez, Musinati Giuseppina, Estéban Hagunes, Joaquín Martínez, Catalina Merloti, Namur, Federico Sánchez, María Iglesias, Carmen Amigo, Victoriano Alvarez, Salvador Arnau, José R. Blanco, Adelina Sastre, P. F. de Pérez, R. T. Subor, Juan Truyols, Manuel Tomás, Petra Andéres, Demetrio Vásquez, Fco. Chiara, Pascualina Mesa, San Giovanni, E. Sicof, Manuel Vásquez Fernández.

Nota—Este servicio es gratuito y exclusivo para las cartas que llegan del exterior; las que procedan de esta capital o del interior de la República, no serán recibidas por esta administración, y las que se pongan en lista y no sean retiradas en el término de un mes se devolverán al correo. Este servicio no admite impresos, tarjetas postales ni circulares de ninguna clase. Esta administración no se hace responsable por errores que puedan ocurrir en la entrega de las cartas.

DIVERSIONES PUBLICAS

TEATROS

OPERA—Carnaval de 1919.—Seis grandes bailes de máscaras y particular, el 1, 2, 3, 4, 8 y 9 de marzo. Abono a palcos bajos y balcón 200 $; altos 100 $; galería 80 $; entrada 5 $. Secretaría del teatro, Sulpacha 359, de 10 a 12 y de 2 a 5 p. m.

POLITEAMA ARGENTINO—Carnaval de 1919.—Seis grandes bailes de disfraz y fantasía, en las noches del 1, 2, 3, 4, 8 y 9 de marzo.

SOCIEDAD RURAL ARGENTINA (En Palermo)—Hoy a las 9.15. Función de la compañía de bailes clásicos dirigida por Jan Kawesky.—Cleopatra. Danses polovtsiennes. Diversiones. Localidades desde 0.50 a 4 $.

SAN MARTIN—Gran compañía de bailes clásicos. Primer bailarín Alexandro Jacovleff.—Mañana miércoles a las 9.—Thaïs, L'amour et printemps, de Godard. Diversiones. Platea 3 $.—Jueves 13, despedida de la compañía.

LICEO—Compañía española de operetas Carolina Beltri.—Hoy a las 6: El dúo de la Africana.—Noche a las 9: La duquesa del Bal Tabarin. Platea $ 1.50.

MAYO—Compañía española de sainetes y pochades.—Hoy a las 6.15: Colonia veraniega y Anita García. A las 9: La fórmula 3. K. 3. y La Duquesita; El último mosquetero y trío Ruiz; La fórmula 3. K. 3., y Anita García.

AVENIDA — Compañía de zarzuelas, revistas y operetas, de José Palmada. — Hoy a las 6.15: El escuadrón del amor.— A las 9 p. m.: No hay favor que chico sea, La corte de Faraón, La tierra del sol.

NACIONAL — Compañía Arata - Simari - Franco.—Hoy a las 6.15: La historia del año. A las 9.15: Tangos, tongos y tungos. La perla de la Madona, La historia del año.

APOLO—Compañía nacional Podestá Hermanos—Hoy a las 8.45.—La piedra de escándalo, y La chacra de don Lorenzo. Platea 1 $.

COMEDIA — Compañía argentina Rivera-De Rosas.—Hoy a las 6: El falso archiduque. Noche a las 9: El doctor Culacciatti, El falso archiduque, Arriba las manos.

MARCONI—Compañía lírica italiana, dirigida por el maestro Cav. A. De Angelis.—Hoy a las 9.—Festival en honor del barítono E. De Franceschi.—Rigoletto. Platea $ 3.50.

EXCELSIOR—Compañía italiana de Carlos Nunziata.—Hoy a las 6.30: Cavallería Rusticana. A las 9: Tutti al Monte di Pietà, L'isola delle donne.

VARIEDADES — Compañía nacional Deglio-Petray.—Hoy a las 6.15: El boliche de don Nicola. A las 9.15: Teatro breve, El boliche de don Nicola, Zapatería "La Formalita".

TEATRO BOEDO—Calle Boedo 949|59. U. T. 4483 (Mitre)—Compañía nacional Panigazzi-Otegui.—Hoy a las 6 p. m.: Cuidado con los ladrones. Noche: El último gaucho. Los locos del 4o. piso, Las víboras. 1p

VARIEDADES

PORTEÑO—Corrientes 846.—Cine con estrenos y variedades por La Sevillita, Trío Falco y "Los de la leyenda", quinteto sudamericano.

DIVERSIONES PUBLICAS

CASINO—Gran compañía de atracciones—Hoy a las 8.30.—Tres grandes estrenos: The Fortis, juegos olímpicos; Stevens, ejercicios de lazo y látigo americano; El indio Tup, con sus tiros al blanco. Gran suceso de Kennedy and Kramer, Olmecas, Agudiez, Prof. Fernández, Yamagata, Marina y toda la compañía.

TEATRO ESMERALDA—Calle Esmeralda 443—Hoy estrenos cinematográficos.—Exito de La Pompadour, La Sataneia y Luisa Vila.

MAJESTIC THEATRE — Lavalle 843 al 53—Hoy tarde y noche.—Grandes estrenos de biógrafo y variedades, por La Rosina, La Bella Lirio, Rosario Pacheco, Rita Conte, La Chatala y Los Mignons.

FLORIDA — Galería General Güemes.— Biógrafo y variedades. De 10 a 12 m., de 2.30 a 7.30 y de 8.45 a 12.30 p. m.— Números de variedades por Buonavoglia, Diavolina y La Marquesita.

PARQUE JAPONES — Callao y Paseo de Julio.—Abierto todos los días hasta la 1 a. m. Función teatral y concierto al aire libre. 100 atracciones. Hoy reunión de moda, a beneficio de la Asociación Protectora de hijos de agentes y bomberos de la capital. Entrada, con derecho a dos atracciones, 2 $.

BIOGRAFOS

PALACE THEATRE — Corrientes 757.— Hoy: Lo que uno Dios, El triunfador, Llegada de los reyes Jorge V y Víctor Manuel III de Italia a París, Entrada de los reyes de Bélgica en Gand, Después del armisticio de Sedan, Entrega de los ferrocarriles de Alsacia-Lorena por delegados alemanes, Llegada de Wilson a París.

EMPIRE THEATRE—Corrientes y Maipú. Hoy a las 4: Pauline Frederik en: Fuego dormido. A las 4.50: Vivian Martín en: El matapenas. A las 5.40: Earle Williams en: La balanza. A las 6.30, estreno: Caballero misterioso, por Dustin Farnum. Noche el mismo programa.

GAUMONT THEATRE—Rivadavia 1635.— Hoy, tarde y noche—Las amazonas, por Margarita Clark; La mujer del vecino, La chacra de Stormup.

CINE CALLAO — Avenida Callao 27.— Hoy tarde y noche.—Qué casualidad!, Mariquita cenicienta, La perla trágica, La criada de Salustiano.

IMPERIAL BIOGRAFO — Cangallo 771— Hoy: El aventurero, La dorada ocasión, El sello gris, 7o. episodio; El anillo imperial. Mañana: El moderno mosquetero.

THE AMERICAN PALACE, Córdoba y Callao.—Hoy a las 6.30: Al Precio del Honor, 30 p. por Olga Petrowa. 6.30: Lo que ocurrió en el cuarto núm. 22, 30 p., de 3.30 a 5.30 otros estrenos.—Mañana: de 3.30 a 6.30, 30 estrenos cómicos, y a las 6.30 y noche: Por derecho de compra, por Norma Talmadge.—Jueves: La semana trágica en Bs. Aires. La huelga última y sus víctimas.

TEATRO PRINCESA—Suipacha 460—Cine continuado de 11 a 7, y de 8 a 12.— Hoy estrenos: Actualidades europeas. Bajo las garras del león, 13o. episodio; El piso de abajo, drama, por Mabel Normand. Entrada 30 y 40 centavos. Mañana: La chacra de Stormir y Las dos rivales. Jueves: Confesión del culpable. Viernes: El puñal, y 14o episodio de: Bajo las garras del león. Sábado: Las dos rivales y Todo un hombre, por Harry Morey. 1p

CINE PRESIDENTE ROCA — Rivadavia 3753.—Hoy: El arte de cazar incautos, Anales de la guerra No. 79, Por amor a su hijo, La calumnia, Carlitos pintor.

ELECTRIC PALACE—Lavalle No. 836.— Hoy: Vera la vengadora, El piso de abajo, La escuela de grumetes, Quién robó el collar?, Carlitos artista dramático.

TEATRO GENERAL BELGRANO—Cabildo 2165.—Hoy: El diputado por Virginia, Cosas de Irlanda, Actualidades: Llegada de Wilson a París, Entrada de los reyes de Bélgica en Gand. Delegados alemanes se entrevistan con los aliados.

GRAN BIOGRAFO LAVALLE—Calle Lavalle 921.—Hoy: El piso de abajo, El rapto de la novia, Bajo las garras del león, El genial entrometido, Sucesos mundiales.

ETOILE PALACE — Corrientes 2759|61— Hoy: La ley de las compensaciones, Morir matando, El arcano destino.

CRYSTAL PALACE — Hoy: La casa de oro, por E. Wehnelle: Ante la ley, 50 partes; Actualidad: Patrullas de hidroplanos, El mazo de Carlitos, Leones hambrientos en un hospital.

BIJOU SALON—Pueyrredón núm. 965.— Hoy: Lafayette, ya vamos!, Por derecho de compra, El poder del amor. Mañana: La isla del tesoro.

CINE BOLIVAR—Calle Bolívar No. 1032. Hoy tarde y noche.—Matrimonio convencional, Antes y después, El precio de su ambición, No vuelvo a las andadas, Al fin del viaje.

CINE ESLAVA—Suipacha núm. 686.—Hoy: La rosa del rancho, Reparación, por Jewel Carmen; De hombre a hombre, por Wallace Reid. Mañana: La semana trágica en Buenos Aires. 1p

CINE ELITE—Cabildo número 3341—Hoy: Carlitos en las termas, Pathé Journal 464, El ángel del hogar, Mala cara.

AVISOS PARA CARNAVAL

A COMPRAR GLOBITOS DE BANDERITA, Cangallo 1587. v11

A BUEN PRECIO, serpentinas, globitos, pomos, consulten casa Della Penna y Ruzzi; Corrientes 1469. v32

ATENCION! GLOBITOS Y SERPENTINAS, consulten precios, Orefice Hnos., Lavalle 1236. v15

A Vd. LE INTERESA CONOCER nuestros precios de globitos, serpentinas, papel picado y demás novedosos renglones para Carnaval. Terzolo, P. Colón 539. v15

ANTIFACES DESDE $ 1.40 docena; bonetes $ 2.35 gruesa, cornetas $ 4.60 gruesa, matracas $ 0.80 docena, medallitas, collares, etc. Gran surtido para Carnaval. Terzolo, P. Colón 539. v15

A LOS SEÑORES COMERCIANTES DEL Interior: Cuando efectúen sus compras para el Carnaval próximo, no olviden Vds. que nuestro gran surtido es selecto, variado y atrayente y el que deja mayores beneficios. Soliciten Catálogo Ilustrado. Terzolo, P. Colón 539. v15

ANTES DE COMPRAS POMOS "Bellas Porteñas" consulte nuestras ventajosas bonificaciones. Terzolo, P. Colón 539. v15

ATENCION! DON JUAN ITURRIBERRIgorrigoicoerrotaberricoechea, Sarmiento 1089, vende zuecos holandeses del No. 20 a 45. Zuequitos para carnaval a 1.95. Zuequitos dorados a $ 2.50, zapato escotado blanco para disfraz, 1.50; zapato La Pioliita a 3.95; zapato brin suela cáñamo a 4.95. v17

A COMERCIANTES Y MAYORISTAS establecidos únicamente, atiendo pedidos antifaces, caretas cartón, tela y enceradas, serpentinas, pomos, globitos para agua, trajes dominós, payasos, bebés, pierrots, bailarinas, bonetes con y sin forro de raso, cascabeles, collares zíngaras, perlas, cornetas, papel picado, micalina, instrumentos p. murgas, mil novedades, Callao 410, José A. Méndez, importador y fabricante. v21

BAZARES, "Flauta Bartolo", 26 $ la gruesa, "Carabinas de Ambrosio" 6 $ la docena, fabricante; P. Zilli; Reconquista 449. v12

CORREDORES Y COMERCIANTES pidan precios fábrica artículos carnaval Cangallo 917. v12

CASA PAZ, GLOBITOS, LENTEJUELAS y medallitas, collares, caretas y cornetas desde 5 cts. y artículos carnaval, fábrica de juguetes, Corrientes 2978. v15

CARNAVAL, OFRECEMOS PALCOS DE 1.50x3 metros, colocados en cualquier corso, capital o suburbios, precio 20 a 25 $, según cantidad y distancia, dirigirse Compañía Iluminación, Esmeralda 449. v22

GLOBITOS A 0.25 LA GRUESA, CARLOS Calvo 2901. v18

GLOBITOS Arco Iris y serpentinas por mayor, Carlos Calvo 2901. v18

GLOBITO INSUPERABLE $ 0.65; serpentinas extra doble, cajón 85 $. Celtibero, 1473 Rivadavia. Antifaces. v14

GLOBITOS, CARETAS, BONETES Y 50 cajones serpentinas, remataré hoy a las 2 p. m., calle 24 de Noviembre 73.—C. Senatore.

POMOS "Bellas Porteñas" con la más alta bonificac., Terzolo, P. Colón 539. v15

PELUCAS CARNAVAL, todas clases, baratísimas, Rivadavia 4151. v11

POMOS "EL CONDOR", 40 o|o MAS 25 o|o fabricación de este año. Durante Hnos., Carlos Calvo 2901, U. T. 2583, Mitre. v3m

PELUCAS TODA CLASE, INMENSO surtido, exposición, venta y alquiler, casa Magarola, Suipacha 524. v11

QUIERE VD. COMPRAR BARATO artículos de carnaval? Solicite hoy mismo el catálogo ilustrado que será remitido a vuelta de correo, sólo a comerciantes. Casa Paz, Corrientes 2978. v15

SERPENTINAS DOBLES, por cantidad, se venden, Esmeralda 234.

SERPENTINAS marca "Sin Rival" y globitos calidad especial, venden por mayor Bonduel Hnos., Alsina 724, Bs. As. v15

SERPENTINAS HOLANDESAS Y GLOBITOS, Visscher, Levie, y Cía., Tacuarí núm. 743. v12

SERPENTINAS $ 72 cajón, globitos extra $ 0.60 gruesa; catálogo gratis, Bazar para todos; B. de Irigoyen 465. v17

SERPENTINAS calidad extra a precios altamente favorables, vds. Terzolo, P. Colón 539. v15

SERPENTINAS, GLOBITOS, POMOS, venta por mayor, Della Penna y Ruzzi; Corrientes 1469. v33

SERPENTINAS Y GLOBITOS DE BUENA calidad al mejor precio de plaza, F. de Lucos, Cangallo 1801. v31

SERPENTINAS, CONFETTI, GLOBITOS frescos, garantidos, novedades para carnaval, pomos B. Porteñas, el más alto descuento, Consulten precios especiales, Casa Nicosia, Avda. de Mayo 1150. v12

UN SALDO DE TARLATAN, FLORES Y varios, para Carnaval, Chile 2176.

UNICO FABRICANTE de disfraces de 1 a 80 años p. comerciantes may. y comisionistas catálogo, U. T. 1173, Palermo, A. Bernarbé, Charcas 3602, At. campaña. v12

AVISOS PARA SEÑORAS Y SEÑORITAS

A $ 9.50 Y 14.90, LIQUIDAMOS ELEgantes vestidos de linón y voile para señoras, Corrientes y Montevideo. v11

ACOLCHADOS SE FORRAN DE TODAS clases, fábrica Rivadavia 1952, U. T. 6835 Libertad. v4m.

A $ 3.95 ELEGANTES SOMBREROS, gran liquidación, mercería La Perla, C. Pellegrini 524. v15

A $ 2.30 HAGO Y REFORMO TODA clase de sombreros de paja, seda y terciopelo, especialidad en luto, casa Moreno, taller Independencia 1296. v12

A $ 2.95 Y 3.50 ZAPATOS BRIN DE hilo blancos, cosidos, para señora, se atienden comisionistas y pedidos de campaña, F. Vidal, Victoria 716. v11

A PRECIOS INCREIBLES HAGO TRAjes tailleur y fantasía, corto, hilvano, pruebo vestidos, doy lecciones de corte y confección, D. Ll., Chile 1482. v13

A LOS NOVIOS, RETRATARSE STA. Fe 2722, Foto Fallace, especial en grupos familia, niñas de comunión, postales y retratos en colores de todos tamaños, peinados gratis, para señora y niña. v12

AL INSTITUTO DE BELLEZA MARY— Gran invento: Baños rayos X, ultra violeta y oxígeno; desaparición arrugas, manchas, pecas y cicatrices. Aut por Dto Nac. de Higiene, P. Catálogos, con certificados médicos, Av. de Mayo 1876.

A SEÑORAS Y NEGOCIANTES: HOY A las 8 a. m. continúa la venta particular de tienda, sedas, usos domésticos, modas, miles de artículos del ramo, muebles, vinos y carruajes, por orden judicial de dos concursos y una quiebra, Sarmiento 1118. A. P. Taurel y Cía. v28

BORDADOS, vainillas, festones, plegados, forramos botones, Corrientes 2860. v13

BORDADOS, VAINILLAS, plegados; se forran botones en el acto; Perú 699. v15

COSTURERA, por día se ofrece, Chile 1729, A. J. v11

CORSES Y FAJAS A MED., A 12 $, SE va a dom., V. Tomás, Paraná 145. v12

CANAS! RADIAL $ 2.60, CREMA PARIS $ 1.20, Mallrat, B. Mitre 1573. v12

CANAS, aplico cualquier color, $ 5; Venezuela 1785. v11

COSTURERA formal para casa de familia, entiende de vestidos y quehaceres de casa, ofrécese, Gurruchaga 1462. v11

CAMINOS DE YUTE DESDE 1 $, ALfombritas a $ 4.20, carpetas, alfombras, gran surtido, precios módicos, casa especial, Rivadavia 1915. v13

DOCTOR ROSY—INSTITUTO de Belleza —Tratamiento de la tez en general; depilación por la electrolisis. Detención instantánea de la caída del cabello. Masajes. Unico autorizado por el Dep. Nal. de Higiene. Piedras 180, U. T. 2376, Av. v13

ENSEÑO: 15 DIAS MANICURA, 15 $, pedicura 20 $, facial 25, Victoria 1650, dep. 10. v20

EMBELLECIMIENTO DEL CUTIS. CRECimiento y arreglo de cejas y pestañas, por la prof. T. S. de Corominas, E. Ríos 428. v12

GRAN OCASION VENDO ETAMINA Fina de lana negra, francesa, a 32 $ el corte, Sáenz Peña 1119. v16

JOSE, peinador, manicuro, depilación, cejas, decoloraciones. U.T. 7058, Lib. v6mz

LIQUIDACION, trajes, tapados, etc., Lavalle 650.

MANICURA Y MASAJES, atiende Srta. Hedde, Viamonte 392, 1er. piso. v16

MASAJES y baños faciales eléctricos, manicura, Cerrito 607, 1er. piso. v18

MANICURA, CALLE VERA 256, A DOmicilio. v17

MASAJISTA, MAS. ELECTR., MANIC., a domic. Reconquista 322, 2o. piso. v15

MODISTA HACE VESTIDOS, TAPADOS, lutos, desde 10 $, Viamonte 1466. v11

MANIQUIS MODERNOS, LA FRANCE Ortega, se trasladó a B. Mitre 1123. v23

MODISTA competente hace y reforma vestidos y sombrs. Chacabuco 562. v11

MANICURA a sras., $ 1, pedicura 2 $, U. T. 6057, Av., Paraguay 673. v11m.

MODISTA SE OFRECE, HACE trajes desde 8 $ y reformas, Rivadavia 1063. v12

MODISTA se ofrece para traje de fantasía, para casa de familia, Pavón 1281.

MODISTA en fantasías y sastre de señoras se ofrece pesos 3.20 por día, Santa Fe 1068.

MANICURA, pedicura, a domicilio, Libertad 1240, depto. 33, U. T. 1558, Juncal. v12

MODISTA competente se ofrece por día, para casa de familia, por carta Rioja 449, depto. 22. v11

MOLDES A MEDIDA HAGO, LA CASA francesa de Libertad 1056 semudó a Talcahuano 170. v10

MODISTA se ofrece por día, sastre y lencería, igual al figurín; corta, molde M. R., Córdoba 1047. v12

MANICURA, masajes y pedicuro enseña. Academia Norteamericana, Maipú 448, antes Suipacha 424. v18

POSTIZOS modernos se hacen desde 3 $, casa Magarola, Suipacha 524. v11

RUBI, MANICURA, ATIENDE, Lavalle 1025, 3er. piso, dep. F. v11

SE OFRECEN dos modistas entienden de bordados, Viel 651. v12

Señorita SE OFRECE, para coser en casa de familia, por día, Salguero 1927. v12

SRAS., srtas. zapatos a plazos, $ 1 semanal, cartas a S. B.; Darwin 944. v12

SE OFRECE modista por día, 3.50, Deán Funes 516. v12

SE OFRECE señorita costurera, para casa de familia, entiende de toda clase de costura, Anchorena 637. v12

SEÑORITA decente se ofrece para compañía de señora sola, sabe ... y bordar, con buenas referencias, trato familiar, ocurrir Córdoba 2945.

Señorita SE OFRECE PARA DAMA DE compañía o cuidado de niños, en casa de distinguida familia, entiende costuras, tratar personalmente, Salta 755. v12

VESTIDOS buen uso, compro toda clase, Mme. Cosilé, Cerrito 251, 4663 Lib. v272

VENDO MANIQUIES para señoras, de raso, con pies niquel, Lavalle 650.

VAINILLA 0.06 $, soda 0.10 $, bordados para vestidos, plegados, botones, Ayacucho 437. v11

VELLO DE RAIZ SE EXTRAE INSTANtáneo, arreglo del rostro, precio módico; Arroz 2780.

VESTIDOS poco uso, para artistas variété, carnaval y soirée se venden baratísimo; Cerrito 979.

VELLO Y PUNTOS negros. Si Vd. los tiene, no pierda tiempo inútilmente, muestra gratis en mi consultorio, remito abonando 0.50 del franqueo, perfecciono cejas y nuca, señora Giner, E. Ríos 926. v11

ZURCIDORA tejedora, trabajo fino, especial apolillado, Córdoba 2326. v15

ZURCIDORA zurcidos especiales en toda clase de ropa, Cerrito 214. v16

ZURCIDO Y TEJIDO en todo género, invisible, Mansilla 3057. v11

ZURCIDORA, invisible, limp. y planch. trajes 2 $, Cangallo 2282, da lec. v15

ZURCIDORA, trabajo especial en cualquier género, B. Mitre 1419, d. 8. v15

ZURCIDORA y tejedora única diplomada, Maipú 584, antes 748. v15fb

AVISOS PARA HOMBRES Y NIÑOS

A $ 20, DAMOS VUELTA TRAJES Y reformamos, trabajo fino, vamos a domicilio, casa Manes, San Juan 1513. v13

ALTO! DOY VUELTA a trajes quedan nuevos, Martínez, sastre, Victoria 942, U. T. 4681, Lib. Se va a domicilio.

A $ 10 DOY vuelta sobretodos, trajes 20 $, quedan nuevos, voy a domicilio, Franco, Belgrano 934, U. T. 6668, Av. v15

NO TIRE SUS CAMISAS, señor!

Tirillas de cuello	$	0.50
Pecheras lisas, hilo	"	1.20
Pecheras tablas, hilo	"	1.50
Tiras puños	"	0.60
Puños hilo	"	0.80
Puños dobles	"	1.20

Unica casa con taller especial para composturas.

Camisería "LA REINA"
Santa Fe 1616 v12

SASTRE DA VUELTA TRAJES, SOBREtodos; se hacen hechuras, reforman, limpia, zurce; M. de Oca 294, González. v13

SASTRERIA, ESMERALDA 906, U. T. 2800, Juno., trajes y sobretodos medida, se da vuelta, quedan nuevos, arreg. comp., tintorería propia, zurcidora y tejedora. v6m

PRESTAMOS, ANTICIPOS Y COMPRA DE POLIZAS Y ALHAJAS

ALHAJAS, pólizas da más interés Bancario OIADA, Esmeralda 412. v15

ALHAJAS COMPRA, PAGA TODO SU valor La Nacional, Joyería, Esmeralda 836. v12

ALHAJAS, CHAFALONIA, compro reservado, Corrientes 910, joyería "La Perla". v16

ALHAJAS, POLIZAS COMPRA, pagando su valor, vende mitad precio, casa Rottes, San Martín 288, U. T. 6180, Av.

ALHAJAS, POLIZAS DEL BANCO MUnicipal de Préstamos, empeña en las mismas condic. de su módica tarifa, la antigua casa La Equitativa, Cerrito 358. v15

ALHAJAS Y POLIZAS, LA ANTIGUA Y verdadera casa de Celestino Rottes, siempre sigue en su local, San Martín 140, dedicándose a la compra y adelanto de dinero por pólizas y alhajas, pagando siempre más que nadie. Venta de joyas de ocasión. La casa no tiene sucursal. Consulten por cualquier clase de operación, San Martín 140; U. T. 2493, Avenida.

DINERO SE ADELANTA SOBRE MUEbles y mercaderías en general y se compran, Rivadavia 948, escritorio No. 3.

CORRETAJE DE PROPIEDADES EN GENERAL

MARIO LIVINGSTON
Venta particular
Oper. 1918: $ 23.000.000

Atiendo personalmente de 11 a 12 y de 4 a 6 p. m.

Cangallo 466. U. T. 2465, Avenida

Vendo en la avenida Rivadavia, una buena construcción con planta baja, solamente, pero preparada para altos, edificada en terreno de 32 varas de frente y 1.870 varas de superficie. Consta de cuatro locales para negocio que reditúan $ 7.260 al año. Precio, $ 100.000 con cédulas. Dirigirse directamente.

MARCIALES Y GONZALEZ
Lavalle 1161, U. T. 7666, Libert. y Coop. 905, Central

EN VENTA PARTICULAR:

Con $ 600 al contado y 50 meses de $ 40 2 salitas, cocina, w. c., en Lanús, a 5 c. estación.

Chalet en Villa del Parque, 30x42, hall, 5 habit., dependencias, lujoso y moderno, $ 14.000, con 6000 al contado. Un regalo.

Chalet: 3 de Febrero y Manuela Pedraza, altos y bajos, 5 habitaciones, terraza, jardines, etc., $ 5000 y 6.000 a plazos.

Laprida y Las Heras, 10x37, 3 habitaciones, 3 más pequeñas, cloacas, etc., $ 17.000.

Gaona y Nazca, 10x63, jardines, sala, 3 dorm., baño, jardines, cloacas, etc., es de lujo, $ 7000 y 8000 a plazos.

Cabildo y Pino, a 3 c., hermosa esquina 300 vs., hall, sala, 2 dor., 1 pieza grande, más, 1 glorieta, galerías, mosaicos, etc., cloacas y adoq. pago, $ 5000 al cont. y cédulas.

Donato Alvarez y Dungeness, 10x30, en cal, sala, 3 dorm., baño, cocina, w. c., etc., $ 4500 y 7000 a pagar con 66.16 $ por mes, sin interés.

Padilla y Thames, casa 10x50, con 2 departamentos, 5 hab., etc., ocasión, $ 5000 y 6500 a plazos.

Carabobo y Campana, 12x22, 3 habit., parrales, etc., tranvía 49 comb. subterráneo.

Uriarte cerca Santa Fe, sala, 4 habit., terraza, etc., $ 15.000 con 5000 cédulas.

Rivadavia y Quirno, 500 vs. 4 habit., adoq., jardines, etc., $ 6000 plazos y 5000 al contado.

Guayanas y Bompland, 11x34, comedor, 2 habit., baño, cocina, w. c., en cal, prep. para altos, adoq., etc., $ 5000 y 6000 a plazos.

Acevedo y Aguirre, 10x33, comed., 4 hab., adoq., etc., $ 5000 y 5000 a plazos.

Pringles y Córdoba, de lujo, sala, vestíbulo, 3 hab., 1 pieza serv., cloacas y adoq. 10.000 $ y 11.000 a plazos.

Carranza 1 c. Santa Fe, 10x35, sala, comedor, 3 habit., celosías, en cal, moderna, 5000 cédulas y 10.000 $ al contado.

Rivera y Carranza, 10x35, comedor, 4 habit., jardines, etc., $ 5000 al contado y 6000 cédulas.

Tenemos disponibles 3000 casas en todo barrio y todo precio. Pida Vd. la casa que necesite a n. oficinas, Lavalle 1161.

FEDERICO KEHR
A. RODRIGO ALBERT
25 de Mayo 252. Los dos teléfonos

EN VENTA: 25 hectáreas campo flor, muy bien ubicadas, a 1 hora de esta capital. Muy barato.

EN VENTA: 18.000 hect. campo en sec. IV, Pampa. Cerca estación. Agua de 2 a 6 mts. Seis mil hect. para agricultura, otra parte con gran monte y otra con sal... lira explotable.

EN VENTA: 1.000 hect. campo en Villarino, a 2 leguas estación. Muy especial para agricultura. En zona agrícola. Barato.

EN VENTA: 400 hect. campo en Estación Simson. Todo alfalfado en diez cuadros, 3 molinos y tanques australianos. Sin ningún desperdicio.

EN VENTA: 20.000 hect. campo en la Estación Marayes, San Juan, con grandes montes. Ideal para criadero de hacienda, a $ hectárea.

EN VENTA: Varias casas en esta capital de 9 a 35 mil $, para negocio y familia. Muy bien ubicadas.

EN COMPRA: 3 casas por Palermo, de 12 a 15 mil $, 4 hab. o más.

EN COMPRA: 3 casas de Callao, Entre Ríos hasta 15 cuadras al Oeste, de 23 a 45.000 $, 6 hab. o más.

DINERO: 50.000 $ en hipoteca s|. propiedades en la capital, 8 o|o de interés, a devolver en mensualidades.

DINERO: Hasta 1.800.000 en hipoteca s|. propiedades en la capital o sobre campos. A 6 o|o de interés anual. No dejen de pedirme informes.

EN VENTA: 3.750 hectáreas campo muy cerca de Estación Ramón Castro, Neuquén. Con cédulas. Muy buenas aguas y pastos. Baratísimo. v12

BANCO "VALENTIN SANTA MARIA Lta."
Rivadavia 875. de 1 a 6

VENDEMOS:

Campo en San Juan, negocios de oportunidad, dos lotes de 50.400 y 40.000 hectáreas, aptos para ganadería, a 0.50 cts. la hectárea. Estancia en la provincia de Buenos Aires, a 4 horas de la capital, 2.000 y pico de hectáreas, buen campo a 130 $ la hectárea. Estanzuela al Sur de Córdoba, 500 y pico de hectáreas, a 120 $ la hectárea. Campos en las provincias de Mendoza y Santa Fe. Chacras en Zárate, Ensenada, Pilar, Capilla del Señor y Mercedes. Paraguay por Andes, hermosa casa de familia de 9 piezas y comodidades, terreno de 10x50, en 47.000 $. Tambo en producción, vendemos uno de 50 animales, holandés y Durham, en Zárate, 7.500 $.

SANTIAGO NAVONE
Rivadavia 5131. U. T. 2244, Flores

Vendo calle Medrano al 300, 12 piezas principales, construída en 700 varas, con cédulas.

Díaz Vélez al 4400, forma esquina 20x27 con edificio bueno muy barato.

Don Cristóbal 63. 10x45. Sala, 4 piezas, comedor, etc., $ 13.500. 1|2 plazos.

Senillosa al 400. Sala, 3 piezas, comedor, tranvías al frente, 16.500 $. 1|2 a plazos.

Senillosa al 300 3 piezas, 10x66 varas, tranvías al frente, 13.500 a plazos.

Por Caballito, cerca al subt., varias de todo precio, 7 con plazos.

JOSE BALOCCHIO
Reconquista 144.—U. T. 6462, Avda.

Humberto I y Lima, casa de renta, con mucho terreno, en 89.000 $, incluso cédulas.

Rivadavia y Curapaligüe, sala, 3 p., com. 19.000 $.

San Eduardo y Boyacá, casita chica 8000 pesos.

Arengreen y Espinosa, 10x53 v., comed. y 7 pz., adoq. pago, en 16000 $, incluso 6000 cédulas.

Esteban Bonorino y Directorio, sala, 2 p. en 7800 $. v11

BLAS LUIS MAGALDI
E. Ríos 487, de 2 a 7 p. m.

Dinero en hipoteca solicite cualquier cantidad, interés módico, compro directamente casas centrales, tengo serios pedidos y por Caballito, Flores, Floresta, Belgrano, Boca, Barracas de todo precio.

AGUSTIN GIMENEZ
594 Piedras 594.

En Villa Urquiza, vendo linda quinta de 50x60, con 120 Arb. frutales, jardín, molino y casita, 2 piezas, cocina, etc., en 6,000 $ contado y 9.000 a plazos.

Al 6 y 7 o|o doy dinero en hipoteca.

R. SAENZ RICO
Escritorio Reconquista 887

Compra-venta y administración de propiedades, remates, compra-venta de negocios, instalaciones, etc. v12

DINERO EN HIPOTECA

A BAJO INTERES DINERO EN hipoteca sin corredor, Varela 636, Flores.

AL 7 o|o EN 1a. y 9 o|o EN 2a. HIPOteca sobre casas y campos. Soliciten.— T. A. Vinelli y Cía., San Martín 345. v14

AL 6 o|o DOY 1.000 A 400.000 $ de 1 a 30 años, González Videla, 25 de Mayo 140. v14

A DE MARCHI Co., Facilitan de $ 1.000 a 500.000 desde el 6 o|o en 1ras. y 2as. hipotecas, cap y prov, de 1 a 30 años, Av. de Mayo 1365.

AL 7 o|o LA CASA RUA TIENE CUALquier suma desde 1.000 hasta 500.000 para colocar en 1as., 2as. hipotecas, cobrando en el día, sin gastos ni anticipos, tiempo de 1 a 30 años, Rúa, Av. Mayo 508|72.

ALEJANDRO COMOLLI Y Cía. Rivadavia 3986. Tenemos $ m|n 10, 20, 30, 50, 80 y 100.000 para hipotecas, sobre propiedades capital y campos Bs. As. al 7 y 8 o|o.

DINERO BARATO SOBRE CASAS, TErrenos, campos, 14, 50.000 hasta 600.000, Castelli 49.

DINERO EN HIPOTECA DE $ 3.000 a 100.000 se coloca sobre casas. Ocurrir José Conti, Bolívar 189.

EN HIPOTECA, DOY DE 10 a 15 mil pesos, T. D., Cangallo 1301. v12

NECESITO 30.000 $ EN HIPOTECA SObre campo valioso, prov. B. Aires, valor 120.000 $, cartas Morea, Corrientes 2387

NECESITO EN PRESTAMO 50.000 A 60,000 $ m|n, por cinco años de plazo al 15 o|o interés anual amortizados en semestres vencidos, para gran negocio panadería y anexo, en colonia de sesenta mil hectáreas; sin intermediarios; dirigirse a brevedad por carta al señor Luis B. Nola, "La Rural", Pellicurá F. C. P., pcia. Bs. Aires. v11

OFREZCO 1as. Y 2as. HIPOTECAS, muy liberal. Cacurí, Rivadavia 827.

PARA 2a. HIPOTECA después de cédulas, t. 2, 3 y 5.000, (Litzica), Lavalle 1335.

PERMUTAS

CASA EN FLORES, 7 HABITACIONES, baño, jardín, 2 grandes patios, cloacas, luz eléctrica, $ 11.000, cédulas B. H. por casa Retiro o Palermo igual o más cédulas; Rossoll, Tucumán 307. v12

EN LA SUCURSAL OESTE DE "LA PRENSA", calle Rivadavia 5261, (Caballito), se reciben avisos para publicar en este diario, en iguales condiciones de tarifa que en la casa central. perm.

PERMUTO TERRENO CABILDO 4402, Belgrano. Valor 60.000 $, por casas.

PERMUTO POR ALMACEN, CASA buena, al Norte, tratar Thames 1119, A. D.

PERMUTO CASA PARA FAMILIA POR esquina para negocio, Chenaut 1838, Belgrano.

PERMUTO CASA EN BELGRANO, casa de sala y 3 piezas, 8.000 $ sin gravamen, por otra valor 12.000 $, con gravamen; tratar Giribone 1, Dto. 4.

ARRENDAMIENTO DE CAMPOS Y NEGOCIO DE HACIENDAS

ARRIENDANSE 5.200 h. con mejoras para ganadería a 6 horas capital, tratar de 12 a 2 p. m., Lima 586.

ARRENDAMIENTO—EN CHASCOMUS, 2.600 hects. campo conocido por El Carbón, precio 10 $ la hectárea. Tratar Giménez Zapiola, Panelo Cía., Florida 239. v13

ARRIENDANSE 285 CUADRAS CAMPO ganadería o agricultura, con cuatro potreros, población barro y zinc, situado a 8 cuadras estación Tres Sargentos, F. C. C., Grall. Bs. As. Tratar con Simón R. Cruz, Giles, F. C. C. B. A. v12

CAMPO FLOR EN LA ESTACION BAvio, se da en arrendamiento, compuesto de 262 hectáreas con poblaciones, alambrados, galpón, monte, etc. Tratar J. Arrambide, calle 7, No. 1463, La Plata o en Buenos Aires, Florida 92, los lunes y jueves de 1 a 5. v13

DOS A CINCO HECTAREAS CON POblación se desea arrendar. Por carta A. V., Bacacay 2050, Flores.

DESEO ARRENDAR 60 A 70 hectáreas con población y compro de 30 a 40 cuadras. Por carta Juan García, Ingeniero Williams, F. C. Midlan. v17

DESEO ARRENDAR 1.000 hectáreas, más o menos, de campo, apto para ganadería y agricultura, contrato de 4 a 8 años, prefiero en el partido Balcarce, Tandil o Lobería, F. C. Sud, por carta, Pasco 586, dep. B, Ans. T.

SOLICITEN cualquier campo, directo a Fco. P. Enrique, Cangallo 860, hotel.

VENTA DE CASAS, CAMPOS Y TERRENOS

A. G., RIVADAVIA 7731 y Talcahuano 417, vende casas con céd. y fac. v11

A 60 $ POR MES, VENDO CASITA, calle Lafuente 1137.

A PLAZOS CABALLITO, 1|2 CUADRA Rivadavia y Subt., casa 5 piezas, 19.000 pesos, Castelli 49.

AV. BOYACA ESQ. CANALEJAS, 15x22 vs. con adoq. pago y eléctrico, en pesos 12,50 v. vendo Herrera, San Martín 92.

A 2 C. DE RIVERA, CASA de SALA Y 3 d., baño, árboles, adoq. pago, en pesos 8,950, vende Herrera, San Martín 92.

A 1 C. de RIVERA Y DORREGO, CASAquinta 1.000 vs. con 6 p., en 17.000 $, a plazos, vende Herrera, San Martín 92.

A 2 C. de CORDOBA Y GAZCON, CASA de negocio y familia, en 7.000 $ vende urgente Herrera, San Martín 92.

AVELLANEDA al 1000, 10x53, sala, vest. comed., 6 dorm., baño, gal., gallinero, con 10.000 cédulas, Independencia 3526.

A Vd. LE INTERESA. Cochabamba 3942. 10x48, comed., 4 dorm., baño, coc., costó 10,500 y 7.500 céd. Independencia 3526.

A. CANFORA vde. Mendoza al 3900, 10 por 50, tranvía 96, a 3 cuad., 3 dormit. comedor, piecita, gal. edifi mod. adoq. ocas.

A. CANFORA vde. Independencia al 3100, 10x74, sala, 5 hab., comedor, cloacas, 20.000 $ y 20.000 $, por mensualidad.

A CUALQUIER HORA PUEDE V. VER la casa Valentín Gómez 3232, al lado Corrientes y Anchorena, fácil pago.

ANOTE: MARCIALES Y GONZALEZ, tiene casitas desde $ 1000 al contado y hasta cualquier suma, Lavalle 1161.

AV. DIRECTORIO 2931 Y SAN PEDRIto, casa chiche, comedor, 4 dormitorios, baño, $ 8500, tiene 5000 cédulas.

AV. TRIUNVIRATO Y THAMES, A un paso Velazco 1061, $ 3800, 2 habitaciones, cocina, adoquinado pago.

ATENCION: VENDO CASA-QUINTA, Villa Ballester 30x43 varas, 6 hab., molino, 8000 $. Romano, Cangallo 521, de 1 a 6. v13

A. G., RIVADAVIA 7731 y TALCAHUAno 417, vende Tandil 3151, 10x37, 3 dorm., com., 1 p. chica, baño, cocina, en cal, electricidad.

A 5 C. PLAZA de FLORES, 1 de RIVAdavia, casa de 10x54 vs., sala, comedor, 4 d., etc., en 20,500 $, con cédulas, tratar directamente Herrera, San Martín 92.

A. G., RIVADAVIA 7731 y TALCAHUAno 417, vende Merlo 2400, 700 vs., 4 dorm., comed., baño, cocina, cloac., adoq. a 5 cuad. del subt. v11

AVENIDA NEUQUEN Y CABALLITO, con tranvía y Subterráneo 4 c. Rivadavia, vendo casa moderna, con todas comodidades, cédulas y a plazos, tratar Directorio 574, de 1 a 5.

AVDA. JORGE NEWBERY Y RIVERA a 100 metros de allí, vendo propiedad Leones 3705, 3 dorm., dependencias luz eléctrica, adoq. pago, P. 6.500, Herrera, San Martín 92.

BME. MITRE y Pringles, com., 3 p., cloa., 460 v. vdo. A. y Zerbo, C. Pellegrini 52.

BELGRANO: CENTRAL VENDO CASAS de 9000 a 23.000 $. Fandiño, Bolívar 356

BELGRANO: MOLLIES 2413, vendo casa $ 5.800 y 3000 cédulas. v12

BARRACAS: SUAREZ al 1500, casa moderna, altos, 40.000 $.—Romano.

BARRACAS: a 30 mts. de M. de Oca, altura 300, casa lujosa 30.000 $, Romano.

BOCA: MAGALLANES e IRALA, moderna, de altos, 32.000 $, Romano.

BOCA: GARIBALDI Y MAGALLANES, moderna de altos, $ 32.000, Romano.

BOCA: PINZON Y HERNANDARIAS, 16 hab., renta 300 $, $ 22.500; Romano.

BIEN COMPRA: CASA CONCORDIA al 500; 4 hab., baño, etc., 13.000 $, Romano

BOCA: GABOTO Y TUNUYAN, 14.000 $, Romano; Cangallo 521, 1 a 6.

BUENA CASA LINIERS AL 800, SALA, 4 hab. etc. 16.500 $, Romano.

BRASIL 2743, Y CATAMARCA, 10x40, cloacas, sala, 7 piezas, adoq. pago, $ 13.000, casa moderna.

BOEDO CASI ESQ. GARAY, CON CLOAcas, adoq. pago, sala y 3 piezas, vendo 6000 $ al contado y 6000 cédulas, tratar 24 de Noviembre 1625, de 8 a 11.

BOMPLAND AL 700 a 1 c. Triunvirato, 4 p. 10x52, adoq. p., 13.000 $, Sondberg, Pergamino 53. v12

BUEN NEGOCIO: ESQ. EN PALERMO, a 1|2 c. de Luis M. Campos altura 700, renta 250 $, con contrato, a 5 años, 50.000 pesos; Romano.

CASITA VENDO, 2 P. GRANDES Y 2 chicas, A. Machado 569, sin corredor.

CHACRA en Cañuelas 16 h. vendo 8.500; Santiso y Cía., Maipú 30.

CASA JUJUY POR CASEROS 10x50 vs. 5 piezas, liquido 15.000 $, Jujuy 1322.

CASTRO Y CONSTITUCION, casa, 560 v., adoq. pago, 8.000 $, vdo. t. Maza 1273

CABILDO Y CONGRESO, A 1 PASO de Conesa, 2952-56, sala, 2 dormits., comedor y un terreno lindando, $ 6000.

CASITA FREYRE 2368. ENTRE Congreso y Quesada, 3 habitaciones, 10x40, cloacas, $ 4500.

CASA CALLE RIVADAVIA AL 10.000 SE vende con 7,500 cédulas. Precio $ 12000 Tratar José Conti, Bolívar 189, de 11 a 6.

CASA PERU ALTURA 1200, SE VENDE $ 45.000. Ocurrir José Conti, Bolívar 189, de 11 a 6.

CASA GIRARDOT 145, 8 habit. y dep., 3,500 céd. hip., vendemos urgente, Stortini y Cía. Paraná 116.

CASA QUINTA, 1.500 varas, frutales, negocio de gallinas, 1 hora ferrocarril, vdo. $ 5.000 o permuto, razón Salta 354.

CABALLITO A 4 c. de subt. 10x45, 3 dor. comod., reglas, vale 25.000, vendo 4.000 $ y 10.000 a 3 años, Sandberg, Rivadavia 6206. v12

CARLOS CALVO Y SAAVEDRA, buena casa, sala, comedor, 3 dormitorios y 1 pieza alta, cloacas, vendo $ 19.500, tratar 24 de Noviembre 1625, de 8 a 11.

CASA EN CAL CABALLITO, RIO IV, Viel, todas comodidades, da 840 $ alquiler, precio 9.000 $, a plazo, vende Cacurí, Rivadavia 827.

CASA BIEN SITUADA, con adoquinado, tranvías y cédulas, se vende barata, tratar con su dueño, A. Petrucci, Av. de Mayo 833.

CASA CHARLONE Y F. LACROZE, 2 piezas, comedor, galería, baño, cocina. Se vende. Ocurrir José Conti, Bolívar 189, de 11 a 6.

CASA VENDO EN PALERMO, 4 CUAdras Plaza Italia, 5 habit., todas comodidades, tratar Soler 4853. No se admiten corredores.

CASITA EN LOMAS, 3 HABITACIONES, cocina, baño, gran terreno, vendo 5.200 $, mitad con facilidades, Pavón 1422, Bs. Aires.

CASITA VENDO 3 C. DE LA IGLESIA S. Bernardo y 2 de Av. S. Martín, calle Monte Egmont, 2 piezas y una chica, adoquinado, 3,500 $, 3.000 al contado y 1.500 a plazos; Giribone 18, dto. 4.

CASA DE AMPLIO FRENTE, EN PAlermo, Araoz 2730, mide 11 m. de frente por 21 m. de fondo, 5 piezas, comedor, vestíbulo, jardines, barrio lo mejor, verla de 9 a 6. Se vende.

CASITA FRENTE AL BULEVAR GARAY, a 1 cuadra de Boedo, con sala, 2 piezas, 1 de servicio, cloacas, edificio moderno, vendo en $ 7800, adoq. pago, tratar 24 de Noviembre 1625, de 8 a 11.

CASA QUINTA, espléndida, se vende a plazos, todas las comodidades, 6 piezas, luz eléctrica, cochera, jardines, árboles frutales, etc., terreno 3.100 hasta 7.400 v. c., a 2 cuadras estación Villa Ballester; tratar Florida 271, escritorio 10, de 2 a 4.

DOLORES AL 400, 2 p., adoq., con 2000 $ y mens. R. Sandberg, Pergamino 53. v12

DOS CASITAS p. mens., Flores, 3 p. c|u, con 750 $ y 35 $ p|mes, Sandberg, Pergamino 53. v12

DEVOTO A 3 c. estación y tranvías, casaquinta, 30x50, 3 hab. $ 7.500 y 10.000 a 3 años, vde. urgente Sandberg, Rivadavia 6206. v12

ESTACION COLEGIALES, 15x45, vendo casa $ 15.000, Cacurí, Rivadavia 827.

EN FLORES, CALLE AVELLANEDA al 3200, se vende una casa con cédulas. Tratar José Conti, Bolívar 189.

EN FLORES, CALLE AVELLANEDA AL 3200, se vende una casa con cédulas. Tratar José Conti, Bolívar 189, de 11 a 6.

FLORES, ARGERICH 700, 10x52, COmod., 3 hab., tranvías, 7,500 $ y 3.000 hipoteca vendo, C. Pellegrini 71.

F. LACROZE CONDE, CASA BARATA, facil. vende Cacurí, Rivadavia 827.

FIGUEROA POR ACOYTE VENDO CASIta chiche 8.300 $, Fandiño, Bolívar 356.

FLORES, BONORINO 371, VENDO CAsita, cloacas, 14.000 $, sin corr. v11

FLORIDA, F. C. S., chalet con 1.600 v. tierra, 3 cuadras estac., vendemos, facilid. pago, Stortini y Cía., Paraná 116.

FLORES, 10x40, CERCA RIVADAVIA Y plaza, comedor, 5 pzas., galería, celosías, baños, total $ 15,000, Cacurí, Rivadavia 827.

FRENTE A LA ESTACION, V. Sarsfield, 1 de Rivadavia, 10x52, 4 hab. $ 16.000 a plazos, vde. urgente Sandberg, Rivadavia 6206. v1

LAPRIDA, LAS HERAS, vendo casa 10 por 35, urgente, Cacurí, Rivadavia 827.

LEA SECCION CORRETAJES EN ESTA página. Marciales y González publica algunas casas.

MARCIALES Y GONZALEZ, rematan varias casas. Lea sus avisos.

NO PIERDA SU TIEMPO, SOLICITE LA casa que necesita, al contado o a plazo, etc., Marciales y González, tiene más de 2000 casas, Lavalle 1161.

OFERTA excepcional. REGIA CASA, Av. Triunvirato 4301, esq. Juramento. Salón con 5 vidrieras, sótano, 6 pzs., baño, cocina, adoq. pago, tranvía al frente. Base, $ 19.500 (vale más del doble). Inclusive 14.000 cédulas. Renta $ 180. Venta urgente. Visítese.

POR $ 850 construyo piezas mater. 1a. calidad y refacciones, Gazcón 1026. v14

PARA ALTO INTERES, CASA MUCHO edificio, vendo; Directorio 574.

PIRIAPOLIS, vendo 2 lotes, posición inmejorable, frente la playa, tratar Sarmiento 1602, de 2 a 5.

RIVADAVIA, SAN PEDRITO, 1 cuadra vendo casa 6300 $, Cacurí, Rivadavia 827.

RIVADAVIA, SEGUROLA, UNA CUADRA 12x60, vdo. casa, $ 14,500, Cacurí, Rivadavia 827.

RIVADAVIA, ESQUINA, CERCA PLAZA Once, de altos, con cédulas, buena renta, buen edificio, vende Cacurí, Rivadavia 827.

SANTA FE, CORONEL DIAZ, UNA AMplia hermosa casa, como de campo, cédulas: Cacurí, Rivadavia 827.

SOBRE EL SUBTE., EN CABALLITO, casa Bogotá 1665, por $ 5.500, base real. Visítese.

SE VENDE CASA CON JARDIN, ZAPIOla 1555, 12 piezas, 25.000 $. No se admiten corredores.

SUBTERRANEO 1 cuadra, gran casa, San Carlos 3564, amplia, regia, lujosa y confortable, se vde., tr. con el dueño.

SARANDI AL 600 FRENTE 16 vs.16, fondo 12 vs., renta $ 160 mensuales, planta baja y edificio antiguo. Vende Andreoni, Lavalle 1312, piso 5o., depto. B., de 2 a 6 p. m. v12

TERRENOS, TRES CRUCES y Caracas, 1.80, v., vende dueño, U. T. 707, Palermo

TIRADO vendo terreno 112.500 v. c., en José C. Paz, F. C. P., dueño, Freyre 1201. v12

URGENTE VENDO POR AUSENTARme casa 8 piezas, cocina, cuarto de baño, jardín, Iturri 253 entre Estados y Leones.

VIRGILIO 1146, 2 piezas, 10x53 v., en 1500 $; es tirada; tratar Lafuente 64.

VENDO CASAS PARA TODOS, de TODO precio, Cacurí, Rivadavia 827.

VENDO EN FLORES CASA CULPINA 731, salón de negocio 4 piezas.

VENDO 12x50, DOS DE SANTA FE, CON edificio, 37 $ vara, Cacurí, Rivadavia 827.

VILLA DEL PARQUE, CASA 3 PIEZAS, de 8.66x50 se vende en $ 3.400. Ocurrir José Conti, Bolívar 189, de 11 a 6.

VENDO EN MONTE GRANDE: 4800 v. c., pieza, galpón y agua; 2.100 v. c., pieza y servicios; 690 v. c., terreno. Datos Vieytes 971, de 5 a 7 p. m., capital. v12

COMPRA de CASAS, CAMPOS Y TERRENOS

A VENDER O REMATAR SUS CASAS no les cobro ningún gasto, en Boca y Barracas, les aseguro la venta en pocos días, por tener muchos y serios pedidos de más de 400 compradores, y lo compruebo por las operaciones efectuadas, tanto particulares como en remate, he vendido durante 1918 más de 84 casas, por ser más de 18 años de las mismas localidades. El único soy yo que acompaño personalmente a los compradores, P. Lezama, P. Constitución, Almagro, Caballito y Flores, hasta 290.000, Cangallo 521, 1 a 6, U. T. 2814 Av.—Romano. v14

COMPRO CASA CON CEDULAS, DOY $ 10.000 al contado; México 3836.

COMPRO CASA DE OCASION AL NORte, con cédulas, a plazos, 2.500 al contado, Esparza 54, P.

COMPRO CASA GRANDE, CONFORTAble, ofertas Sr. Lagos, San Miguel, F. C. P. v13

CON DESEMBOLSO DE $ 3 A 4.000 Y el resto en cédulas del Hipotecario, compro casita. Por correo, Dupuy, Rivadavia 685.

CHACRA FORMADA, 3 HORAS, CAPIT., 8 a 15 hect., hasta $ 45.000, contado, compramos, T. A. Vinelli y Cía., S. Martín 345.

EL REMATADOR DELFINO y Cía. NO cobra gastos ni comisión sobre casas negocios, Castelli 49. v12

HASTA 5.000 $ CONTADO RESTO CEdulas compro casa 4 piezas, Caballito o Flores, cerca Subterráneo, F. F., Chile 2909.

QUIEREN VENDER SUS CASAS, TERREnos y campos particular o en remate? Pues bien: les garanto la venta en pocos días, sin gastos.—C. A. Figueroa, calle Arañoz 2574, U. T. 1373, Palermo. v11mzo.

COMPRA DE MUEBLES, ROPAS Y OBJETOS VARIOS

A. SIMON, CANGALLO 2425, U. T. 279 M., compra muebles, pianos, ropa. v14

ALBERT, Corrientes 1763, compro mueb., pianos, etc., U. T. 6444 Lib. v14

A. U. 4601, LIB., MUEBLES, PIANOS, bañada, compra Melo: Lima 115. v11

A 80 $ PAGA TRAJES, usados 45 $, U. T. 5434, Mitre, Ombú 558, Mauricio. v13

A ERNESTO, compra muebles, pianos, ropa, U. T. 1555, M. V. Gómez 3443. v28

A RIVERO, compra moblajes, sueltos, Bolívar 122, U. T. 3391 Av. v13

A BAL, compra muebles, pianos y loza, Uruguay 441, U. T. 1162, Libertad.

A 75 $ trajes, muy usados 55 $, calzados, U. T. 5565, M., Ombú 417, Gregorio. v23

A SIMON, Córdoba 1454, compro mueb., pianos, objetos, U. T. 6873, Juncal. v14

ANDES 376, U. T. 6327, M., compro muebles, pianos, ropa, Enrique. v15

ALVAREZ compra muebl., pianos, loza, obj. var., U. 55, Crrles. Caseros 2929. v11

A. U. T. 8850 MITRE, COMPRO MUEbles, pianos, Isaac, Castelli 346. v15

AL MEJOR precio compro moblaje y suel. Adolfo, Libertad 519, U. 337, L. v11

A LUIS, Corrientes 2278, compra muebl., pianos, obj. varios, U. T. 4166, M. v14

ADOLFO, U. T. 914, Palermo, comp. mueb. Pianos, antigüedades, Sta. Fe 4880. v15

A. NAUM compro muebles, pianos, loza, U. T. 4739, Lib., Rivadavia 2178. v24

A U. T. 4584, Mitre, compro muebles, pianos, etc., Corrientes 2964, Angel. v12

A U. T. 4646, Mit., compro muebles, pianos y loza, Martín, Ecuador 645. v12

A BLEGMAN, Andes 362, U. T. 5170, Mit. compra muebles, pianos y objetos. v15

A 80 TRAJES, usados 45 y objetos, Ombú 435, U. T. 5169, Mitre, Jacobo. v22

ALTO PAGO pianos, moblajes y sueltos, Vich, Canning 241, U. T. 2648, M. v12

A JAIME, SAN JUAN 2894, U. T. 5638, Mitre. Compra muebl. pianos, varios. v14

A. MARTINEZ, COMPRA MUEBLES, pianos, Paraná 425, U. T. 7794 Lib.

A MAURICIO, U. T. 2501 Mitre Compro mueb., pianos, ropa, Corrientes 3327. v15

A MANUEL, Catamarca 1520, U. T. 3491 M., muebles pianos, loza, compro. v13

ADOLFO, compro muebl., antigüedades, pianos, U. T. 901, M., Bermejo 565. v12

ADOLFO 65 $, traje usado 30, compro mueb. Lavalle 1177, U. T. 7658 Lib. v13

A U. T. 1502 M. COMPRO muebles, pianos, ropa y varios, Tucumán 3001, Inocente. v16

A. DAVID PAGA MEJOR MUEBLES, pianos, ropa y objetos, Castelli 260, U. T. 2514, Mitre. v12

A MUEBLES Y MERCADERIAS COMpramos y prestamos dinero, Sarmiento 1118, U. T. 2302 Libertad. v19

A JAIME, LAVALLE 1846, U. T. 3551 Lib., comp. muebles, baños, ropa, objetos. v15

ALONSO COMPRA MUEBLES, PIANOS y varios, U. T. 5586 M., Corrientes 2630. v15

PAGO BIEN ropa, muebl., pianos, antigüedades, Gorriti 3785, U. 2625, Pal. v14

PIANOS COMPRO CUALQUIER ESTADO, Angel; U. T. 3837, Av., Venezuela 650.

PIANOS EN CUALQUIER ESTADO compro, Talcahuano 434, U. T. 6291, Libertad. v18

SILLAS DE HIERRO SE COMPRAN 300, tipo "Quilmes" o cualquier otro, buen uso. Of. a comisión de Carnaval Paraná. v11

COMPRA Y VENTA DE LIBROS

A LAS FAMILIAS compro toda clase de libros. Pago alto precio, Corrientes 564

A LA MUÑECA, COMPRA LIBROS usados; Cangallo 1021, U. T. 5827, Lib.

COMPAÑIA ARGENTINA DE LIBROS— Compra toda clase de libros usados a domicilio, pagando el máximo, Cerrito 667.

LIBROS compro, cualquier cantidad, pago bien, Talcahuano 283, F. C. v12

LIBROS USADOS compro, Librería Suárez, Libertad 236; U. T. 3651, Lib. v11

COMPRA Y VENTA DE CARBON, LEÑA Y PETROLEO

CARBON N. A. para vapores, F. C., etc., vendo cargamentos completos por llegar, bordo B. Aires, 28,50 oro, hago contratos, V. Alvarez de Quin, Rivadavia 1046. v11

FAMILIAS APROVECHEN, es pichincha, carbón extra-fuerte 100 ks. 10 $, 30 ks. $ 3.30, U. T. 1934, Buen Orden.

LEÑA 21 $ LA TONELADA, TIPO COcina, a domicilio, U. T. 385, Palermo.

LEÑA QUEBRACHO COLORADO PARA cocina, los 1000 ks. $ 43, U. T. 318, Belgrano.

LEÑA: PARA FAMILIAS, HOTELES, fábricas, carbón de leña y carbón de fragua pida a T. Lomeau, Charcas y Canning 2282; U. T. 1092 y 2102, Palermo. v14

LEÑA MEZOLA, especial, completamente seca, hachada, para cocinas, $ 30 los 1,000 k., descargada a domicilio; carbón fuerte los 1.000 k., $ 90, y los 100 k. 10; las 400 astillas sauce $ 10. Leña quebracho colorado hachada, para cocinas, los 1,000 k., $ 45. T. Romeu, Charcas y Canning, U. T. 1092 y 2102, Palermo.

SE VENDE URGENTE 30 toneladas de carbón de quebracho y carbonilla para horneros; tratar Warnes 686-72.

SE VENDE URGENTE 15 TONELADAS leña de quebracho colorado. Tratar calle Rondeau 2956, de 3 a 5 p. m.

VENTA POR MAYOR DE METROS CUbicos palos para tablas y tornería, leña de astilla, palos para hornos. A media hora del Tigre o canal San Fernando, ocurrir Isla Delta. v12

COMPRA Y VENTA DE NEGOCIOS E INSTALACIONES

ALMACEN vendo o permuto, bueno, ver b. público J. Solari, Moreno 2200. v25f.

ALMACENES y cafés, buenos, vendo o permuto, Alsina 489, Campos. v5m

ALMACEN central muy bueno, único, vende Ardáiz, Talcahuano 837. v11

ARMAZONES, mostradores 50 m., tabique barato, B. Mitre 1870. v12

ARMAZONES, mostrad., helad., farmacias, cigarr., barato, E. Ríos 676. v15

A ... GUTIERREZ acuda para comprar, vender o rematar legal, S. José 265. v15

ACEITERIA y comestibles, vendo, poco capital, Alberti 2088. v12

ALMACEN VENDO POR NO PODERLO atender, poco capital, Chile 500.

ALMACENCITO VENDO BARATO, POR no poderlo atender, Sadi Carnot 1261.

ARMAZON vendo y alquílase el local, por $ 110, comodidad flia., Perú 521.

A ... GANARSE EL DIA CON POco dinero. Gran remate, Pellegrini 71.

ALMACEN POR BARRACAS, alq. barato, poco cap. v. p. dis. soc. Venezuela 1710

ALMACENCITO véndese, s. corredor, por no poder atender, Chacabuco 971.

A VENDER RAPIDO CON EXITO BUEnos negocios, Suipacha 320, Badia y Cía.

ALMACEN COMPRO AL CONTADO, hasta pesos 6.000, J. Díaz, Cangallo 1583.

ALMACEN comestibles vendo, p. capital, Olavarría 1200. v12

ARMAZONES, mostradores, heladeras, escritorios, fabiquús, Sarmiento 1463. v15

ALMACEN BUENO, VENDO o permuto, A. Lobeto, E. Ríos 126. v20

ARMAZONES FARMACIA, café, cigarrería, carpintería Italiana, Sarmiento núm. 1216. v15

ARMAZONES, HELADERAS, FIDEEras, almacenes, liquidación completa, Entre Ríos 456. v11

A. COMPRO CUALQUIER CLASE DE negocio pequeño, descuento contado, en Victoria 2215. v17

ALMACEN, CAFE, MERC. ABASTO, 6 habit., poco cap., alq. barato vendy a balance B. Mitre 2109. v11

ALMACEN veinte años establecido, entre conventillos, buen diario, poco alquiler vendo por ausentarme, Suárez 1052.

ALMACENES, BARS, restaurants, hoteles, negocios inmejorables, todo radio y cualq. capital, vende Plazza; Tucumán 877

ARMAZONES de farmac., cafés, escrit. barat., carpintería Italiana, Corrientes 1953. v16

ALMACEN IMPORTANTE VENDO O permuto por casa, cap. 12.000 $, B. Mitre 2193.

ALMACEN, vendo, mucha comodidad para negocio y flia., inst. casa, poco capital, Freyre 1601. v12

ALMACEN PLAZA Flores, 2 cuad., pesos 15.000, diario 250, alq. 165 vdo. C. Pellegrini 71.

ALMACENCITO entre conventillos, central, vendo 700 $ o balance. Sáenz Peña 239.

ALMACENCITO, trabajando mucho, cap. 45 $, vendo, casita Independencia, Independencia 2238.

ALMACEN Y BEBIDAS VENDO, tratar con el mismo dueño, calle Manuel Estévez 747, Avellaneda.

ALMACEN BEBIDAS UNICO POR ONce, armaz. casa vendo 4000 $, Lavalle 2211.

ALMACEN FONDA por enfermedad vendo con descuento, cp. 4000 $, Victoria 2215.

ARMAZONES, MOSTRADORES, INSTAlaciones, vitrinas, heladeras, fiambreras, fideeras, balanzas, básculas, mesas, sillas, etc., de ocasión, B. Mitre 2735.

A REMATAR, VENDER, comprar, permutar negocios, propiedades, c. resultados positivos, ocurran B. Mitre 2103, Quintana.

ALMACEN VENDO AL NORTE, SOBRE av. imp., inst. casa, 18 años mismo dueño, buena comodidad fam., doy inf., y a prueba, tr. Thames 1119, A. D.

ARMAZONES, mostradores, estaños, cortadora fiambres, vitrinas, mesas, sillas, balanzas, fideeras, panoras, útiles para negocios, vdo., ocasión, B. Mitre 2269. v15

BAZAR, JUGUETERIA bien instalada, vendo por ausentarme; muebles, plano, menaje; Callao 489. v11

BUENA DESPENSITA de comestibles, se vende, por no poderla atender, sin corredor, urgente, Acevedo 870. v12

BUENOS biógrafos, cafés, bils., confit., rest., cig., carnicerías, etc., vdo., Victoria 1690.

BARCITO, LUNCH por Rivera y Canning vendo baratísimo, diario a prueba, 80 $, datos; Venezuela 1042. v18

BARS TENGO 3 EN VENTA DE LO MEjor, radio Lavalle, Corrientes, Reconquista y Chacabuco, cap. 7.000, 10,000, 15 mil Badía, Suipacha 320.

CIGARRERIA central diario 100 $, vendo a prueba o socio, dueño Belgrano 2230.

CIGARRERIA, LOTERIA, 3 piezas, vendo 700 $, dueño Rivadavia 1946.

COMPRO CASA PENSION, muy central, por carta, H. F. S.; Formosa 526.

CAFE BILLAR, mercado Abasto, vdo. a prueba, tr. Venezuela 1043. v12

COMPRO cualquier negocio, p. al contado, ofert. en el día, Venezuela 1710, Sierra.

CASA MODAS VENDO BIEN INSTALAda y central; tratar Cangallo 1017.

COMEDOR y pieza grande alquilo, a mayores, Alsina 1919.

CIGARRERIA, lib., dir. 130 $, vdo. baratísima, aprov. ocasión, Alsina 680.

CASA pensión selecta clientela, vdo. de ocas., por ausent., Alsina 680.

CIG., lib. y lotería, s. lustrar, diar. 120 $, comod., 2 pzs., vdo., Victoria 1762.

CIG., LIBRERIA, frente teatro, gran despacho, vdo. 350 $, dueño, S. Juan 1825.

CIG., LIBR., JUG., vendo la oferta o remato un broye, Venezuela 1710, Sierra.

CARNICERIA VENDO, despacha 1|2 res y a prueba, Boyacá 715. v12

CIGARRERIA, librería y lot. a prueba, vendo 250 $ o socio, Moreno 1716.

CARNICERIA vendo, A. del Valle 1395. v12

CIGARRERIA, LIBRERIA Y JUGUETEría comodidad familia, C. Calvo 1398.

CIGARRERIA, LOTERIA Y MENSAJEría, vendo barato, Corrientes 1320. v12

CIGARRERIA y salón de lustrar, vendo barato, Salta 147.

CIGARRERIA, librería y juguetería, muy acreditada, vendo, por no poderla atender, Yapeyú 377. v11

CIGARRERIA, lib., ag. y peluquería, 14 años existencia, se vende, 1.200 $, y a balance, Venezuela 1425. v12

CIGARRERIA, LOTERIA Y JUGUETEría en pleno centro, vendo por lo que den; Rivadavia 1789. v13

CAFE-BILLARES MUY CENTRAL, vendo 7.000 $, otros hasta 30.000, pidan datos, Rod. Peña 87, Corrado.

CIGARRERIA REGIA, AL CENTRO, $ 200 diario, vendo a balance, poco capital, Lavalle 1826.

CIGAR., LOTERIA, s. lustrar, diario y ganancias a prueba, vendo barata, por tener otro negocio, tratar misma, Pozos 492.

CIGARRERIA, LIBRERIA Y SALON de lustrar, vendo o permuto; Corrientes 321 esq. Paseo de Julio. v13

CASA PENSION CENTRAL, familiar, de lujo, 14 hab. vdo. 10,000 $, C. Pellegrini 71.

CARPINTERIA CON TRABAJO efectivo todo el año, vendo por ausentarme a Europa, Rivadavia 8486. v12

CIGARRERIA, lotería, algo bueno, central, vendo 700 $, comodidades, Sáenz Peña 239.

CAFE Y BILLARES POSICION especial, 10 años mismo dueño, negocio serio, vendo o socio, Sáenz Peña 239.

COMERCIANTES, COMPRO negocio de cualquier ramo, al contado, Solís 511 (Otero).

CIGARRERIA LOTERIA central, vendo barato, por enfermedad, Independencia núm. 2238.

CRIADERO ANTIGUO Y ACREDITADO Vélez Sársfield, hermosos plantales, aves y conejos, sup. 1|2 cuadra, 2 piezas, alq. 20 $, vendo o remato el 16, B. Mitre 2109, Quintana. v12

COMPRA Y VENTA DE NEGOCIOS E INSTALACIONES

CARNICERIA inmejorable, barrio Palermo, vendo 1100 $, alq. 80 $, 3 piezas; Lavalle 3311.

CAFE Y BILLARES por C. Pellegrini, negocio, positivo vendo 5500 $. Lavalle 3311.

CORRALON CARBON Y leña SIERRAS, carros, caballos, etc., por disolución de sociedad, vendo urgente, Outerelo y Roca, Rivadavia 714.

COMPRO AL CONTADO CUALQUIER clase de negocio con pequeño descuento, previo balance. P. A. Fernández, Pavón 1432.

DESP. pan 50 $. d. a prueba, alq. sale 15 pesos, vdo., Victoria 1690.

DESPACHO DE PAN y facturería, se vende urgente, Corrientes 3812.

DESP. pan y comestibles, diario 45 $, a prueba, vendo 400 $. Moreno 1716.

DESP. PAN, DIARIO 150 kilos, a prueba. vdo. 700 $, alq. 30 $, B. Mitre 2077.

DESPACHO pan y comest., vendo a pr., sin corredores, Agrelo 3292. v11

DESPENSA acreditada, poco cap., alq. barato vde, Ardáiz, Talcahuano 337. v11

DESPACHO DE PAN Y COMESTIBLES vendo o alquilo Cochabamba 1483. v11

DESPENSA SE VENDE UNICA, GUEMES 3860. v13

DEPOSITO DE FIDEOS, comestibles y aceites, frente mercado, negocio acreditado y de ocasión, vdo. a prueba, Alsina 2115

DESPACHO DE COMESTIBLES y cigarrería, muy barato, o vendo las instalaciones, Acevedo 1741.

DESPACHO DE PAN SE VENDE, comodidad, 3.050 m|n, tratar de 1 a 5, Sarmiento 3514.

EMPRESA MUDANZAS, MUY ACREDITADA, se vende, Libertad 388, tratar Cabildo 3151, de 2 a 5 p. m. v12

EN 8 DIAS PUEDE VENDER SU NEGOCIO al contado, no exijo autorización, datos a J. Díaz, Cangallo 1583.

FONDA 800 $, otra P. Once, 6.000 $, trabaja mucho, café, vdo., Victoria 1690.

FARMACIA se vende, tratar Valentín Gómez 2923, de 3 a 5 p. m. v14

FABRICA de tinta, p. escribir, materias etc., se vende 500 $; Yatay 172.

FONDA AL LADO de gran fábrica, vdo. barata por enfermedad, inf. Pavón 1422.

FARMACIAS en buenas condiciones, para comprar o vender rápidamente, acuda a R. M. Negrete, Libertad 477, 2 a 6.

FERRETERIA, PINTURERIA Y BAZAR, se vende, capital 10 a 12 mil pesos, informes, Corrientes 1115. v12

FABRICA DE JABONES FINOS Y otros anexos, maquinaria eléctrica y moderna se vende, buen negocio para farmacéutico o idóneo, Av. de Mayo 830.

FARMACIA, INSTALACIONES LUJOSAS petituro, juego de frascos N. A., registradoras, vitrinas, se venden, Avda. de Mayo 830.

FARMACIA EN FLORES, VENDO CON 6,000 $ contado, resto a plazos, venta 2.500 $, buenas ganancias, Luis Illanes, Av. de Mayo 1435. v12

FLORECIENTE FABRICA SIN COMPETENCIA, única en el país, se vende o se toma socio con capital. Agentes y comisionistas excluídos, dirigirse a casilla correo 967. v13

FARMACIA VENDO UNA DE LAS MAS importantes del barrio Norte, venta a prueba. 4.500 $, beneficio 1.500 $, precio 40,000 $, 20.000 contado Luis Illanes, Av. de Mayo. 1435.

FARMACIA IMPORTANTE, muy acreditada, situada en conciado radio del Norte, vendo, por no poder atenderla, capital, según balance, $ 30.000, informes, Pavón 1423.

FARMACIA EN PUEBLO IMPORTANTE, que hace tres mil quinientos pesos mensuales con el 50 o|o de utilidad líquida, se vende en 18.000 $, parte al contado y resto con garantías satisfactorias, para datos, Jorge Barry y Hermano, Defensa 1189. v13

HORNO, PEDRO GOYENA 775, vendo 1.000 chapas cinc y chatas. v12

HOY GRAN REMATE PARA COMERCIANTES y particulares a las 3.30; Pellegrini 71.

HERREROS, ANTES DE REMATAR consulten a Chiappori, Lavalle 1346, escrit. 7 y 8. v22f.

LECHERIA VENDO, TRATAR CON Rancivilla, Sarmiento 345, altos.

LECHERIA 10 tarros al mostrador, vendo de ocasión, dueño, Rivadavia 1940.

LECHERIA CHICHE, 600 $, tomo socio, tratar en la misma lechería, Andes 443.

LECHERIA Y restaurant, vendo; Lima 224 y 226. v13

LECHERIA, casita sola; 350 $ o socio, pagará con las ganancias, Alsina 1828.

LECHERIA REGIA vendo, en 7.000 $; no admito corredores, Juncal 1401. v14

LECHERIA vendo, única ocasión, a prueba; véanla urgente, Garay 1437. v12

LECHERIA POR TENER DOS VENDO o tomo socio, Lavalle 406.

LECHERIA VENDO BARATO A PRUEBA, tratar en la misma, Garay 1959.

LECHERIA HELADERIA VENDO, OASITA sola, alq. 40 $, Caseros 3461.

LECHERIA vdo. c. facilidades, soy pers. sola, en la m., Bolívar 1519.

LECHERIA chiche, 23 mesas, d. 110 $, vdo. regalada 900 $, Belgrano 1548.

LECHERIA 9 tarros, a prueba, 1 mes, sin dueña, alq. 60 $, vdo. 800, Victoria 1752.

LECHERIA central, ideal matrimonio, barata vende, don Luis, Alsina 1527.

LECHERIA se vende, buenas condiciones, tratar dueño, Victoria 1632.

LECHERIA central a pr. 3 días, vdo. 810 $ o socio, ver dueño Moreno 1716.

LECHERIA 12 MESAS, bien instalada, casa sola, diario a prueba, vendo barata por irme, tratar misma, Tacuarí 988.

LECHERIA vendo, RIOJA 1298, FRENTE a los talleres de Vasena, tratar en la misma.

LECHERIA con 1.200 clientes fijos, 3 años mismo dueño, costó 4.500 $, por fallecer mi esposa, vdo. 950 $, S. Juan 1826.

LOTERIA, cigarrería, salón de lustrar y peluquería se vende en globo, frente Mercado de Abasto, Corrientes 3280. v13

LECHERIA SE VENDE POR ENFERMEDAD, a prueba hasta que se quiera, urgente, San Juan 1653.

LECHERIA, 35 MESAS, DIARIO 150 $. vendo en 800 $ o tomo socio, aunque no sea práctico, Larrea 434, dep. 2, dueño.

LECHERIA vdo. parto mitad o toda, con facilidades, tratar con dueño, E. Ríos 1011.

LE INTERESA, UNA gran ocasión, 70 $ diarios en café con leche y minutas, vdo. import. casa entre grandes avenidas, Alsina 680.

LECHERIA CHOCOLATERIA, 40 mesas, diario 200 $ a prueba, vendo 900 $ o tomo socio, facilito pago, gar. buenas ganancias, Victoria 2215. v13

LECHERIA SE VENDE, con comodidad para familia y se regala un despacho de pan; tratar con el mismo dueño; Alvarez 1874. v12

"LA BOLSA" PROPORCIONARA A Vd. los mejores negocios con facilidades de pago y a prueba, por lo cual con poco dinero puede adquirir el negocio que Vd. necesita y le garante el capital empleado. No compre sin ver antes. Alsina 1492.

MIGUENS REY REMATA HOY VERDADERAS pichinchas, Pellegrini 71.

MEDICO EN BUENA COLONIA, que gana 1000 $ por mes, vende su consultorio en buenas condiciones a revalidado o nacional, ofertas por carta, Farmacia Nueva Venecia, Dock Sur.

NEGOCIO DE NEUMATICOS Y TALLER bien ubicado, de gran porvenir, poco capital, se vende, por disolución de sociedad; datos E. Ríos 126, escrit. 14. v12

OJO! PELUQUERIA Y CIGARRERIA vendo todo o la mitad Cangallo 1583.

OJO! vendo peluquería, por no poderla atender, Estados Unidos [illegible]

OJO, VENDO PELUQUERIA, SAN JUAN 3616.

OJO! PELUQUERIAS [illegible] barato, vendo Fallvene, Belgrano 2228. v14

OJO! PELUQUERIA, PEDRO GOYENA 368, remata hoy a las [illegible] Caccuri

OJO! VENDO PELUQUERIAS, 1.200 $, 8.500, con buena clientela y comodidad familia, Lavalle 3249. [illegible] v12

OJO PELUQUEROS GRAN PICHINCHA vendo instalación completa para 2 oficiales, con lavatorio, 2 paragüeros, 150 $. E. Unidos 2300. v12

OJO SE VENDE NEGOCIO DE LECHERIA conocido por uno de los más importantes de la Capital. Informes Catamarca 1027, de 12 a 6 p. m., Agudo v12

OCASION UNICA, VENDESE DEPOSITO de aceites, vinos y comestibles con todos los útiles y enseres necesarios con o sin mercaderías y a prueba [illegible] días que se convenga, Lavalle 3492 v12

PANADERIA se vende, tratar y verla en la misma, Canalejas 3545 v1[illegible]

PANADERIA centralísima, costó 12.000 $, vdo. 8,000, por dos, Sarmiento 2211. v1[illegible]

PANADERIA con Pensotti, refor. vdo. $ 3.500; Sarmiento 2211 v12

PANADERIA de 2, 3, 4, 5, 6, 7, 8, 9 a 100.000 ptd. a Gutiérrez, S. José 265. v15

PANADERIA ESQ. SIN REP., vdo. 2.800 $, 3 bs. al mostrador, gar. B. Mitre 2077

PANADERIA CON Pensotti, red. gde vdo. 3.400 $, otra 4.200 $, B. Mitre 2077

PANADERIAS reserv., todo capital vdo. La Bolsa Panadera, B. Mitre 2077.

PANADERIA de 15 en 20 [illegible] $ otra por útiles, 50 o|o dto. vdo. Victoria 1690.

PANADERIA pleno centro [illegible] $, 2 hnos otra 8, vdo., Victoria 1690.

PANADERIA 15 bls. vdo. [illegible] $, otras hasta 100.000 $, vdo. Victoria 1690.

PANADERIA, algo muy bueno, regalo 3.000 $, Victoria 1690.

PANADERIA SE VENDE acreditada, hace de 5 a 6 bolsas, tiene negocio de almacén en pueblo cercano, 12 km de la capital; más datos Lima 1213 capital. v13

PANADERIA MUY ANTIGUA Y ACREDITADA, en pueblo muy cerca la capital, se vende, no ad. intermediarios, R. Klosco, S. Juan y Entre Ríos. v13

REPARTO LECHE, 9 TARROS, carro, 2 caballos, vendo; Salta 1107.

COMPRA Y VENTA DE NEGOCIOS E INSTALACIONES

REPARTO QUESO Y HUEVOS, mes $ 550 libres, vdo. barato o socio, S. Juan 1826.

RESTAURANT ceq. diario 200 $, a prueba vdo. 6000 $, o balance, Belgrano 3230

REPARTO DE CARAMELOS y BIZCOCHOS y café, vendo, por enfermedad, utilidad mensual 250 $, a plazo, Gavilán 753

RESTAURANT Y LECHERIA VENDO en mejor paraje del Once, tratar Azcuénaga 18.

RESTAURANT BUEN PARAJE VENDO por enfermedad, Outerelo y Roca, Rivadavia 714.

RESTAURANT central, mucho porvenir, se vende urgente, por ausentarse su dueño. Datos Rioja 263. v12

RESTAURANT, BARRIO DE GRAN COMERCIO, buena clientela, se vende por ausentarse del país, Corrientes 2762.

REMATE DE NEGOCIOS, INSTALACIONES, muebles y útiles de ocasión, Brasil 1241, plaza Constitución, Ernesto J. Cueli.

SE VENDE ALMACEN y SE ALQUILA casa, San Eduardo 799. v11

SE VENDE UN PUESTO DE FRUTAS, Belgrano 1216 y 1218. v11

SUCURSAL de panadería, estilo confitería, diario 60 $. a prueba, vendo, Alsina 2118, urgente y trato sin corredores.

SE VENDE NEGOCIO DE ACEITES Y grasas lubrificantes para automóviles, por tener que ausentarme, Córdoba 1757. v12

SE VENDE TALLER CERRAJERIA muy barato, en 250 $, urgente, Jorge Newbery 3019.

SE VENDE CIGARRERIA, LOTERIA Y salón de lustrar; Corrientes 1765; tratar en la misma. v13

SE VENDE REPARTO DE LECHE, 5 tarros, carro y caballo, barato, Gualeguay 1477.

SE VENDEN LAS instalaciones, mostradores, Av. M. de Oca 1867; tratar de 2 a 12 m. v11

SE VENDE FABRICA DE FIDEOS Y molino, datos a Degrati Hnos., Las Rosas F. C. C. A. v11

SALON DE LUSTRAR CALZADO, CON máquina Singer, vendo, Cochabamba 3337.

SE VENDE UN NEGOCIO de cafés, tés y yerbas, cerca de la capital, y de poco capital; tratar con su dueño, Chacabuco 486, de 9 a 11 a. m.

SE VENDE LECHERIA ACREDITADA, con mucha comodidad para familia, barata, por ausentarse, tratar en la misma; Spiniferi 1471.

SE VENDE NEGOCIO DE VENTA DE papas y legumbres con o sin mercaderías, alquiler barato, comodidad, frente mercado, Independencia 1762. v12

SE VENDE ALMACEN CON CANCHA de bochas, en la avenida San Martín 5090, frente a 4 hornos de ladrillos, con contrato y buenas condiciones, la venta será a block o a balance, la casa es cómoda y tiene una peluquería adentro, Villa Devoto. v13

SE VENDEN LAS INSTALACIONES DE un negocio de tienda y se alquila el local, situado en Vedia, F. C. Pco., frente a la plaza, buen punto para trabajar, por ser una población importante, con solo tres tiendas, su dueño deja por ausentarse a Europa, tratar con Saturnino Sáenz en el pueblo citado. v11

TALLER ELECTR. mecánico se vende y se alquila local, Córdoba 1068.

TALLER de calzados en plena marcha, se vende, artículos acreditados, y de mucha utilidad, Directorio 147. v13

TINTORERIA CON TALLER DE compostura y taller de sombreros vendo, Sáenz Peña 190. v12

VENDO MI BOLICHE vta. pan, almacén, Humberto I 1461.

VENDO URGENTE ARMAZON cajonera con 80 cajones, Corrientes 2490. v12

VENDO ARMAZON grande, con lunas, para negocio, lujoso, Lavalle 660.

VENDO UNA LECHERIA DE DOS TARROS, San Antonio 752. v12

VENDO PUESTO VERDURA, PAPAS, importante mercado, Valentín Gómez 3153.

VENDO TALLER CARPINTERIA, POCO capital, con máquina para artículos madera, renta segura y buena clientela; Pavón 3384.

VENDO 14 METROS ESTANTERIA desarmada, y 2 mostradores por 90 $, llevándola hoy, Manuela Pedraza 2167, altura Cabildo 3300.

COMPRA y VENTA de FONOGRAFOS MAQUINAS de ESCRIBIR y de COSER

A SALTA 676, COMPRA TODO EL año gramófonos, Victrolas y discos. v13

A $ 1.10 millar púas cajitas 200, "Casa Bueno", Avda. de Mayo 611.

BUENA MAQUINA DE COSER GARANTIDA vendo 15 $; Belgrano 3425. v12

BUENA MAQUINA DE COSER SINGER, garantida, vdo., Andes 433.

DOS MAQUINAS COSER SINGER, vendo muy baratas, casa particular, Salta 564. v15

GRATIS REMITO A CAMPAÑA CATALOGO de discos desde 1 $, Salta 676.

GRAMOFONO Columbia gran motor, $ 50, otro con discos $ 35, vendo, Salta 676.

LA CASA ITURRAT TIENE GRAN existencia de máq. de escribir. Visítelo o solicite catálogo C. Taller mecánico. Cintas, accesorios, Lavalle 1182, U. T. 3813, Libertad. v18

MAQUINA OJALAR CAMISAS "Singer", muy barata, vendo, Carlos Calvo 2257.

MAQUINA SINGER, escritorio, doy barata, otra sencilla 25 $, Cangallo 1582. v15

MAQUINA ESCRIBIR Underwood usada, compro, Lima 1006, 2o. piso, izquierda.

MAQUINA SINGER VENDO 1 escritorio y 2 modista, $ 25 y 30, Belgrano 2579.

MAQ. SINGER SASTRE, MODISTA Y de ojalar, de ocasión, líquido, E. Ríos 998. v11

MAQUINAS de escribir de todos sistemas, Pida catálogo. Gran taller de composturas, Cía. Nac. de Máquinas de Escribir, San Martín 318, U. T. 3754, Av.

MAQUINAS DE ESCRIBIR NUEVAS Y de ocasión, tenemos desde 40 $, garantidas. Papel carbónico, cintas y accesorios, Gran taller de composturas La Maquinista, casa importadora, San Martín 343, U. T. 4237, Avenida, frente "La Nación".

MAQUINAS DE ESCRIBIR "Woodstadk" (importadas) vendemos en 10 mensualidades de $ 29 c|u. Escritura visible. Teclado universal, suave, silencioso. Más perfecta que toda otra máquina posee los últimos adelantos de la mecánica moderna. Cinta de dos colores. Cambio de cinta automático, etc. etc. Entrega inmediata al recibir la primera mensualidad.—Banco de Buenos Aires, Maipú 130, Buenos Aires. v23

NECESITO PARTIDAS DE DISCOS nuevos, cualquier marca, Salta 676.

UNDERWOOD, CONTINENTAL, SMITH y otros sistemas máqs. escribir de ocasión. Cintas frescas, papel carbónico. Hacemos compost. barato, Maipú 272. v13

VENDO MAQUINA FESTON 102, SINGER, con motor, Bmé. Mitre 2220.

VENDO MAQ. SINGER (serit. bobina, otra con mesa, bto., Rivadavia 5623. v11

VENTA de MUEBLES y OBJETOS VARIOS

A LA MUEBLERIA CANGALLO 1143, en 10, 12 y 14 mensualidades. v15

A PLAZOS muebles en las mejores condiciones, Corrientes 3190. v14

A LOS NOVIOS, MUEBLES EN 10 A 14 mens., sin recargo, Cangallo 1143. v15

A CORRIENTES 2461 se liquidan dormitorios, comedores, modernos y suelt. v15

A PARTICULARES SOLAMENTE vdo. comedor y dormit., Billinghurst 460. v15

ATENCION! DORMITORIOS a 90 $, roperos, aparadores 35 $, Talcahuano 479.

A DOMICILIO, EN 24 HORAS TENDRAN los muebles, pagaderos en 10, 12 y 14 mensualidades, Cangallo 1143. v15

AMUEBLAR LA CASA, PAGADEROS en 10, 12 y 14 mensualidades sin recargo, Cangallo 1143. v15

A EMPLEADOS NACIONALES, de Banco y alto comercio, muebles en 10 a 14 mensual., sin fiador, Cangallo 1143. v15

A 10 MENSUALIDADES muebles con sólo, buenos informes. Mueblería "Colón", B. de Irigoyen 644 v11

A 80 $ DORMITORIO [illegible], comedor 90 $, sala 30 $, guardarropa 30 $, muchos sueltos, B. Irigoyen [illegible] v11

ARAÑAS, GRAN LIQUIDACION DE LAS existencias de una casa de artefactos; Maipú 65. v15

A SANTA FE 3786, comedor [illegible] muebles suelt., baño completo, heladera, vendo. Baratí. v13

A CORRIENTES 1356 AL LIQUIDAMOS, comedores, dormitorios y muebles sueltos de verdadera ocasión v13

Arañas ELECTRICAS, DIFERENTES modelos, bronce fra[illegible], ocasión Av. Mayo 1036.

A 100 $ VDO. COMEDOR 3 P. DORMITORIOS 70.80 $, rop. aparadores 35 $, lavatorios, cómodas 20 $, camas, mesas, sillas, helad., barato, Rivadavia 2178. v11

A COMPRAR MUEBLES FINOS, CArruajes y mil otros artículos, liquidación judicial, en venta particular, remata Taurel, Sarmiento 1118 v2ma.

A MITAD PRECIO VENDEMOS PARTICULARMENTE, procedentes de concursos y quiebras, varios juegos de comedor, dormitorios, salas y vestíbulos, escritorios, bibliotecas, arañas, cajas de hierro, camas y otros muebles.—Scotti y Cía., Maipú 65. v15

BILLARES OCASION SURTIDOS, INmejorables, comp., vdo. barato, Salta 525

BILLAR MUY BUENO LIQUIDO EN 70 $, vidrieras, 4, mesas, [illegible] San Juan 2043. v12

BILLARES NORTEAMERICANOS (UNIcos legítimos en plaza), equipados con barandas "Monarch" y pizarras de precisión, gran surtido accesorios a precios sin competencia. Cía. Brunswick, Libertad 170 a 190, Bs. As. v28

COMEDORES marquetería y caoba, trabajo garantido, vendo, Moreno 3228. v15

CAMAS RICAS laqué, caoba, bronce, desde 35, vest. bambú 55 Cangallo 855. v13

CITRONIER se liq. 2 dormitorios, 1,250, Id. de caoba $ 650, Cangallo 853. v14

CAJAS DE HIERRO IMPORTADAS Y del país, líquido; Maipú 65.

VENTA de MUEBLES y OBJETOS VARIOS

COMEDOR CHICHE, ESTILO ANTIGUO, se vende, Brasil 441, dep. 20.

COMEDOR y mesa roble regalo 130 $, dormitorio 75, sala 65, B. de Irigoyen 469.

COMEDOR FINISIMO, MARQUETERIA y bronces, regio mueble, Moreno número 3160. v12

CAJAS DE HIERRO BANCARIAS TENgo 2 especiales, tesoro interno, llaves combinación y 19 diferentes tamaños, vendo urgente, Av. Mayo 1036

COMEDOR, 3 DORMITORIOS, 3 CAMAS bronce, máquina Singer, colchones, carpeta, piano, ropero, mesa, sillas, vestíbulo, cortinas, cuadros, baño, fonógrafo, aparador, vendo sueltos, particular, Salta 564. v15

DORMITORIO ROBLE, importado, moderno, vdo. muy barato, Piedras 824.

DORMITORIOS 145, biblioteca 48, escrit. 35, papeleras 30; Cangallo 855. v12

DORMITORIO 3 CUERPOS, MARQUETERIA y bronces, buen mueble, urg., Moreno 3160. v12

DE OCASION VENDO mueb. de comedor, dormitorio y sueltos, baratísimo, Corrientes 2630. v15

DORMITORIOS, comedores, todos precios, carpintería Bulnes 551, listos, muy barato. v11

DORMITORIO 80 $, comedor 90 $, sala 45 $, guardarropa 45 $, varios sueltos, vendo, S. Juan 3264. v15

DORMITORIO CITRONIER, FINISIMO, ancho 220, lunas interiores, marquetería palo rosa y bronces, finos, $ 1.200, nuevo, Moreno 3160. v12

ESCRITORIO CEDRO DESARMABLE, 14 cajones vendo, Bermejo 393.

ESCRITORIOS, BIBLIOTECAS, archivos, juegos cuero, líquido, Maipú 65. v15

ESCRITORIOS, bibliotecas, jgo. de cuero, papeleras. No compren sin antes consultar mis precios, Fabbio, Maipú 224. v12

ESCRITORIOS, BIBLIOTECAS, ARCHIVOS, juegos cuero, ocasión, Av. Mayo 1036.

GUARDARROPAS C. LUNA bda. 58, comedores 110, salas 35; Cangallo 855. v12

GUARDARROPAS ROBLE MACIZO, ancho 2 m., de dosarme, vdo. Moreno 3160. v12

JUEGO DE SALA SE VENDE, Arribeños 1701, Belgrano.

JUEGO COMEDOR ROBLE COMPLETO, vendo particular; Pueyrredón 2430.

LA COOPERATIVA, FABRICA de muebles 1124 Sarmiento 1124. Muebleros y particulares, con plata en mano, pueden aprovechar nuestras grandes liquidaciones por 15 días.

Dormitorios macizos	$	80
Dormitorios matrimonio 185 a	$	200
Dorm. roble mac., ad. br., 235, 275	"	330
Comedores mac. c. roble, 9 p., 220	"	265
Comed. roble m., apl. 11 p., 350 a	"	820
Juego vestíbulo mimbre, 6 piezas	"	68

Escritorios, guardarropas, camas hierro, muebles sueltos, precio de fábrica. Catálogo, embalaje y conducción gratis.—Sarmiento 1124. v11

MUEBLES EN 10, 12 Y 14 mensualidades, Cangallo 1143. Visiten la casa. v15

MUEBLES VENDO, ARAOZ 2895.

MUEBLES a mitad precio que a plazos, visite n|exp., Cangallo 855. v13

MUEBLES OCASION, comedores, dormitorios, jueg. sala vendo, Av. Mayo 1036

MUEBLES COMEDOR, dormitorio, vestíbulo, escritorio, de ocasión, Maipú núm. 294.

MUEBLES A PRECIO DE FABRICA, facilidades en el pago; Rivadavia 2579. v15

MUEBLES A 10 MESES DE PLAZO. Gran surtido, precios económicos, operaciones resueltas en el acto, Corrientes 3190, casi esq. Anchorena. v14

MUEBLES A CREDITO, R. DIAZ y Cía, 630 Sarmiento 636

Precio fijo, marcados con números a la vista.

Condiciones liberales y plazos convencionales.

Operaciones resueltas en el acto.

Exposición inglesa, fundada el año 1887. v28

MUEBLES A CREDITO, Baratti y Cía. CORRIENTES 1145

Créditos directos en 5 o 10 cuotas mensuales.

Resueltos inmediatamente y ventajosamente.

Sin recargo de precio en general.

Precios netos como al contado inmediato.

Los más bajos en Bs. Aires y Sud América.

Precios marcados, visibles y convenientes.

BARATTI y Cía. CORRIENTES 1145. v25

MUEBLES . . MUEBLES . . MUEBLES Sarmiento 746, Terza Hnos. La casa que hoy más conviene para comprar es la fábrica, que ganará tiempo y dinero. Para convencerse de la verdad, visite usted hoy mismo nuestra exposición de ventas. Dormitorios y comedores de roble y caoba, tres cuerpos a 140, 180, 200, 250, 280, 300, 400, 500 y 600 $. Los del interior consulten Catálogo No. 19. No olviden, Sarmiento 746, Terza Hnos. v17

MUEBLES (Casa Moreau) MUEBLES!!! 668 Cangallo 668

HASTA FIN DE MES!! POR EXCESO DE MERCADERIAS, GRANDES REBAJAS SOBRE LOS PRECIOS DE VENTA.

Dormitorio matrimonio, 5 piezas .	$	140
Dormitorio c. roble, estilo Imperio	"	190
Comedor c. roble, moderno . .	"	130
Comedor roble, floreado, holandés .	"	180
Juegos de sala modernos, desde	"	85
Juegos vestíbulo roble, completos	"	100
Juegos de moqueta para fumoir .	"	150

Gratis! Catálogo con grandes rebajas! A. de Rosa y Cía., Cangallo 668.

MUEBLES Stelin Hnos. MUEBLES Corrientes 1172 al 80.

MAXIMA CALIDAD—MINIMO PRECIO

Dormit. compl. de 200 a . .	$	80.—
Dorm. c. roble, 3 c., de $ 315 a	"	180.—
Comedor compl. de $ 200 a .	"	85.—
Comedor roble, 10 pzas. $ 300 a	"	150.—
Juegos de sala y de mimbre, a.	"	35.—
Camas de bronce o hierro . .	"	24.—

Moblajes completos, escritorios, vestíbulos, guardarropas o muebles sueltos. Remitimos gratis al interior gran catálogo, flete y embalaje. v29

MUEBLERIA "EL SOL", L. TORETTI 1113 Corrientes 1118 esq. Cerrito

ACEPTAMOS CUALQUIER OFERTA

Rebaja 20 o|o de otros presupuestos.

Dormitorios combinados, macizos .	$	79
Id. para matrimonio, 7 piezas . .	"	125
Id. 3 cpos. c. roble, 9 piezas. .	"	215
Comedores combinados, macizos. .	"	95
Id. 3 cpos., para campo, 12 piezas.	"	195
Id. 3 cpos. bombé, roble, 9 piezas	"	255
Juegos de mimbre completos desde	"	25

La casa más surtida, que vende más barato.

PIDAN PRESUPUESTOS

Catálogo, embalaje y trasporte gratis. v24f

MUEBLES en 10 mensualidades. Muebles . . . 644 Bdo. de Irigoyen.

Créditos resueltos en el acto. . .

Créditos sin recargo de precios. . .

Créditos sin mayor desembolso. . .

Créditos con sola firma a maestros de escuelas del C. N. de E., a empleados de Bancos, ferrocarriles, etc., y a empleados de otras reparticiones, acreditando responsabilidad o indicando referencias. No deje de visitarnos hoy mismo y ganará tiempo y dinero. ¿Usted reside en el interior? No importa. Pídanos el nuevo catálogo y le será enviado gratis.—L. Raibenberg y Cía., Bdo. de Irigoyen 644. v14

OJO! TOILETTES, SILLONES, etc. rematto hoy, Caccuri, en P. Goyena 368.

OJO! TOILETTES 60 $, sillones 8, sillitas 4, cambio usados por nuevos, fac. pago. Visiten mi fábrica peluqueros, Lavalle 3249, Ferrer. v12

OJO PELUQUEROS! MUEBLES DE PEluquería de los más modernos estilos vendo a precio de remate la fábrica de Domínguez; Montevideo 161. Aprovechen esta oportunidad. v11

OJO PELUQUEROS: MUEBLES FINOS, de arte, moderno, toilettes de roble y cedro, estilos belgas, lavatorios a la moderna, sillones especiales y toda clase de instalaciones para peluquerías, vendo a mitad precio; única fábrica, J. Mendía, Rincón 148. v12

OCASIONES: En venta particular puede Vd. adquirir dormitorios, comedores, muebles para oficinas, juegos de sala, vestíbulo, jardín al laqué, mimbre, artefactos, eléctricos, cajas hierro, heladeras, etc. etc. por la mitad de su valor, en nuestra casa de remates, Sarmiento 5[illegible], U. T. 5598. Av. C. T. 555, C.

OJO, PELUQUEROS CIUDAD y campaña. Los muebles de peluquería de la fábrica de "Fallvene" son los mejores; sus precios lo más barato, la conducción y embalaje siempre gratis. Inmenso surtido de toilettes, espejos, sillones, lavatorios, cajonerías divisiones, etc. Muebles de ocasión de regalo. Instalaciones desde 100 $. Visitad sus depósitos antes de comprar y ganaréis siempre dinero. Belgrano 2228. v11

PIANO RIQUISIMO, 3 cortinados en seda vdo. barato, por aus. Salguero 696. v13

PIANOS FRANCESES Y ALEMANES liquido cualq. precio, Sarmiento 2702.

PIANO CASI NUEVO todas voces, vendo urgente; Corrientes 1792.

PIANO ESPLENDIDO, gran formato, poco uso, vdo. ocasión Córdoba 3246. v11

PIANO ALEMAN, 3 PEDALES OTRO estudio, barato, Corrientes 3707. v12

PIANOLA SE VENDE, PROV. UNIDAS 1023.

PIANO VENDO MUY BARATO, FAMILIA, Thames 1310.

PIANO Henry Herz, concierto, completo, vendo; Av. La Plata 541, depto. 3.

PIANOS PIANOLA-FONOLA DREYER eléctrico, vesticalos, sonido, S. Fe 2847.

PIANO GEILER, BARATO, vende familia: Cevallos 925.

PIANOS, regios y estudio, liq. conservatorio y demás ador., oc. Chacabuco 1037

PIANO ELECTRICO USADO SE VENDE, Arribeños 1701, Belgrano.

PIANO VENDO, DE OCASION, PARANA 240.

PIANO VENDO, PASAJE PIEDAD CASA 10, dep. 14, B. Mitre al 1500.

PIANO ORTIZ CUSSO nuevo, flamante, vendo gran ocasión, Cangallo 1336.

PIANO BOISSELOT vendo por ausentarme; Venezuela [illegible]

PIANO de ocasión marca francés, vendo barato, Sarandí 1279

PIANO, GRAN FORMATO, CASI NUEVO, se vende, Almagro 793.

PIANO LARY, CASI NUEVO, VENDE Schneider Medina, E. Unidos 1626.

POR AUSENTARSE SUS dueños se venden todos los muebles que adornan la casa: Liniers 541.

VENTA de MUEBLES y OBJETOS VARIOS

PIANOS GRAN LIQUIDACION, desde $ 80, 100, 150, 200, 250, 300 arriba, las mejores marcas Venezuela 650.

PIANO NUEVITO, RICAS VOCES Y POTENTES, adaptado para biógrafo, vendo, Victoria 3793.

PIANO PIANON, WELKE, eléctrico, en perfectísimo estado se vende, Cerrito 358. v12

PIANO ALEMAN 3 PEDALES, CAOBA, 450 $, Río de Janeiro 1177 esq. Corrientes.

PIANOS FRANCESES Y ALEMANES de ocasión, para estudio y concierto vende "La Liquidadora de Pianos", Talcahuano 454. v18

SE VENDEN VARIOS muebles y mero., por cierre de pensión; Colombres 859.

SE VENDE URGENTE dormitorio nuevo estilo inglés, por 170 $, Medrano 397, de 9 a 12.

SILLAS 12 ROBLE ESTERILLA, NUEvas valen 200 $, vendo por 120, Páez 2134 (Flores). v12

SE VENDE un piano marca Chassaigne, 600 $, un comedor Maple todo nuevo; Libertad 192, Dto. 6. v11

VENDO BARATO COMED., dorm., muebles sueltos, baño, San Juan 2894. v15

VENDO MUEBLES sueltos, no admito corredores, Charcas 1626.

VENDO DORMITORIOS A 93 Y 120 $, muebles sueltos, Corrientes 1286.

VENDO urgente dormitorios, comedor, aparador, ropero, guardarropa, biblioteca, escritorio, colchones, Piedras 824.

VENDO BARATO URG., COMEDOR Y 2 dormitorios roble bonitos, otro importado, sala, escrit., vestíb., cama y cuna bronce, baño, etc., casi nuevas, juntas o separadas, B. de Irigoyen 1378. v11

VENDO BARATO, urgente, comedor, 2 dormitorios roble, caoba, sala, vestíbulo, cama bronce, baño, lavatorio enlozado, escritorios N. A., varios sueltos, juntos o separados, S. Juan 3260. v11

VENDO URGENTE REGIO COMEDOR, 2 dormitorios, roble y caoba, piano, sala, escritoorio, caja hierro, vestíbulo, camas bronce, arañas, cortinados, baño, heladera, loza, etc., juntos o separados, Corrientes 2542. v11

AVISOS COMERCIALES

AVISO AL PUBLICO QUE HE COMprado la cigarrería y librería de la calle Independencia 862. Reclamaciones en la misma, 3 días a contar de la fecha. v11

AVISO AL PUBLICO QUE VENDI MI negocio de lechería calle Dungeness 533. Reclamaciones dentro 3 días a contar desde la fecha.—Buenos Aires 11-2-19. v13

AL COMERCIO, AVISO HABER VENdido a los señores José Gorgazzi y Grippa Hnos., los galpones existentes en la calle Uruguay 1264, reclamaciones tres días a contar de la fecha, Febrero 10 de 1919, José Applanato. v13

AL COMERCIO AVISAMOS QUE HEmos resuelto liquidar nuestros negocios y prevenimos a los que tengan alguna reclamación que hacer, se sirvan presentarse dentro de los 3 días a nuestra casa, Independencia 3281 al 83. Bs. Aires, febrero 10 1919. Pons y Villalonga. v12

AVISO, por INTERMEDIO DE LA BOLsa Panadera, en sus antiguas y únicas oficinas B. Mitre 2077, (ambos teléfonos), vendí al señor Juan M. Calme, mi gran panadería y pastelería mecánica "La Italia", sita Cochabamba 2275. Reclamaciones 3 días, J. Pretti. v11

AVISO QUE HE COMPRADO EL NEGOcio de depósito de vinos, sito en Bernardo de Irigoyen 1049, a los señores Ivaldi y Cro. Los que se consideren con derecho a alguna reclamación deberán presentarse en el término de 3 días.—febrero 11 de 1919. Comprador: Luis Villani. v13

AVISAMOS AL COMERCIO POR MEDIO del presente aviso, que se publicará por el término de tres días, contados desde el 11 de febrero de 1919, que he vendido la parte de negocio que me correspondía en el ramo de fonda, establecida en Avellaneda, calle Pavón No. 366, al señor Florentino Sabino.—José Sobrero. v13

AL COMERCIO, AVISAMOS: QUE BAJO inventario y tasación practicados por el balanceador y martillero público señor A. Lobeto, con oficinas en la calle E. Ríos 126; U. T. 7229, Lib., hemos comprado libre de todo gravamen la casa de comercio del ramo de almacén de propiedad de don Silverio Puceiro, establecida en esta capital, calle Cangallo 2400.—Buenos Aires, febrero 11 de 1919.—José Vigil y Manuel Barral. v13

AL COMERCIO AVISAMOS QUE BAJO inventario y tasación practicado por el balanceador y martillero público señor A. Lobeto, con oficinas en la calle E. Ríos 126, U. T. 7229 Lib., hemos comprado libre de todo gravamen, la casa de comercio del ramo de almacén de com. y bebidas de propiedad de don Carlos Bonelli, establecida en esta capital, calle Chile 800, esq. Piedras, Buenos Aires, febrero 11 de 1919.—Caballero Hnos. v13

AL COMERCIO — AVISO QUE BAJO inventario y tasación practicado por el balanceador y contador público señor Mariano Ardáiz, oficinas Talcahuano 337, U. T. 72, Libertad, he vendido al señor Luis Cabrelli las existencias funerales de mi negocio de almacén al por menor sito en esta Ciudad, calle Alsina No. 2599 esq. Saavedra.—Los que se consideren con derecho a efectuar reclamaciones contra el expresado negocio, se servirán interponerlas dentro de los 3 días de la fecha.—Buenos Aires, febrero 10 de 1919.—Rafael Magnani. v12

AL COMERCIO — AVISAMOS QUE BAJO inventario-tasación, practicado por los balanceadores y rematadores públicos señores Ortiz y Tornadijo, escritorio Victoria 1153, hemos vendido a los señores Isidro Martínez y Alfredo Masini, nuestro negocio de almacén y desp. de bebidas, denominado "San Nicolás", situado en esta capital, calle Corrientes 1099 esq. Cerrito. Las reclamaciones que hubiere deberán hacerse dentro de los 3 días de la fecha. — Buenos Aires, 10 de febrero de 1919. — Vendedores, Ferreiro y Martínez. v12

AL COMERCIO—AVISO QUE HE comprado bajo inventario y tasación practicado por el balanceador y martillero público señor Juan Solar., escritorio Moreno 2200, el negocio de almacén de comestibles y bebidas, calle boulevard Alsina 3099 y esquina a la de Puente Alsina (provincia de Buenos Aires), al señor Miguel Borla, los que se consideren con derecho a algún reclamo, deberán presentarse en el término de tres días a contar desde la fecha, pasados los cuales no serán atendidos. Bs. Aires febrero 10 de 1919, comprador: José Dovigne. v12

AL COMERCIO—AVISO QUE BAJO INventario tasación practicado por el balanceador y rematador público señor Francisco Bianchi, escritorio Moreno 1256, U. T. 201 Libertad, ha dejado de formar parte como socio comanditario desde el día 10, de enero del corriente año, de la razón social López Hermanos y Cía., establecidos con almacén denominado "La Pola de Oro" en Avellaneda, calle B. Rivadavia 602, esq. Ecuador, el señor Juan Miguel Legaz, quedando a cargo de los débitos y créditos hasta el 31 de diciembre ppdo. la extinguida firma. Reclamaciones dentro de los tres días de la fecha, 11 de febrero de 1919. Hermógenes y Clemente López. v13

CAPITALISTA para minas de carbón se necesita; Arenales 2301. v12

HOMBRE ACTIVO, con 15.000 $, contador, desea asociarse a cualquier negocio, en la ciudad; ofertas oye el Dr. Luis Garro, Belgrano, calle Cabildo 2290.

HAGO SABER AL PUBLICO QUE CON fecha 5 de febrero hemos comprado al señor Benjamín García una quinta en Ciudadela, partido de Matanza. Comprador: Alfonso Rivero, Haedo, F. C. O. v13

INDUSTRIA MUY LUCRATIVA y acreditada, desea socio, $ 20.000 para mayor desarrollo y explotar nuevo producto de pura necesidad, datos A. Lobeto, E. Ríos núm. 126. v13

LADRILLO PARA HACER AGUA LA vendina. Patentado, Se busca, para la fabricación y venta, socio con 3 a 5.000 $. Excelentes condiciones. Dirigirse bajo "Lavandina", a "El Diario Español", Victoria 659.

MOZO JOVEN de 20 a 25 años soltero, necesito como socio para el ramo de aves en mercado, con 350 $, basta sea práctico y honrado para quedarse en el mercado y el otro socio en la campaña. Dirigirse por carta a Antonio Nosti, en la estación Domselar, F. C. S. indicando referencias.

PROF. NACIONAL CONTADOR, BUSCA socio o socia con pequeño capital, para instalar academia; hay alumnos, Superí 2620, Belgrano. v12

SOCIO LECHERIA CON 400 $. PRECISO Canning 141, dep. B.

SOCIO para casa remates y com., tr. pers. de 3 a 5, Venezuela 1710

SOCIO con 3.000 $ tomo o vendo negocio de café bien situado. Espléndida oportunidad para triplicar capital actualmente; Charcas 1464, escr. 2. v11

SOCIO PARA CAFE-BILLAR RESTAURANT, frente a dos avenidas y grandes establecimientos, preciso, por ser solo, $ 1,000, ocasión, Rodr. Peña 87, Corrado.

SOCIO CON $ 5.000, para ampliar industria de juguetería, mutuas referencias, por carta a R. F., poste restante, correo central.

VENTAS VARIAS

ARPILLERA GRUESA 1er. uso, 600 k., vendo barato, Tucumán 3067. v11

ANDAMIAJE ETC., vendo, AV. LA PLATA 1629. v13

ARTEFACTOS ELECTRICOS, diversos modelos, liquídanse, Maipú 294

AMONIACO LIQUIDO, SAL amoníaco, 99 o|o, vendo, Corrientes 2402, U. T. 2981, Mitre. v16

A CONFITERIAS COMPRE SUS BOLsitas, gran descuento, a Belgrano 2[illegible], U. T. 4334, Mitre.

AZUCAR QUEMADA (CARAMELO), colorante para conservas, vinagre, licores, cerveza, etc., vendemos D. y C., Moreno 2699. v13

ANILINAS y productos químicos, Cloruro de cal $ 24 o|o; alumbre blanco $ 23 o|o, arsénico blanco $ 50 o|o, Florida 248, U. T. 2417, Av.; Coop. T. 4151, Cent.

BARRICAS DE YERBA, VACIAS, SE venden, Corrientes 525.

BOLSAS para trigo, avena, lino, etc., nuevas y usadas, vendemos baratas, cargamos día. Gutiérrez Cía., S. José 265. v15

VENTAS VARIAS

BASCULA DE KRIC BIANCHETTI, otra extranjera, vendo, M. de Oca 29.

BOLSAS 1er. USO VENDO 50.000 FRAC., más barato que nadie, Rivadavia 1307, U. T. 5271, llamar a Latorre.

BANDONEON 76 TECLAS, VENDO buen estado, Catamarca 1540, después de las 5.30 p. m. v12

BOLSAS PARA CEREALES Y OTRAS stock perm., S. Wellisch; calle Sarmiento 810. v16

BOLSAS NUEVAS Y USADAS A PREcios razonables, vendo, Reconquista 331, esc. 107.

BANCO MUEBLERO, un trozo madera ébano del Congo y reloj grande taller, vendo, Balbastro 424.

BOLSAS PARA trigo 1er. uso, y maíz, 0.72 y avena, Prado y Rivada, B. Mitre 3782. v12

BOLSAS TRIGO 1o. Y. 2o. uso a 83, avena 1o y 2o a 78, sal a 32, cantidad; Guayanás 4729 v13

BOLSAS VENDEMOS PARA trigo; nuevas, lino, maíz y avena las mismas clases, primer y segundo uso. Existencia permanente. Atenderemos cualquier pedido telegráfico cargando en el día. Masotta Hnos. Piedras 75, U. T. 239, Libertad. v14

BOLSAS VENDO A CHACAREROS, PAra toda clase de cereales, nuevas y usadas, despacho los pedidos en el día, aceptando órdenes telegráficas, Dto. Gral. Rodríguez 2113, Talleres F. C. S., U. T. 566, Lomas, escritorio San Martín 238, capital, U. T. 619 Avenida.

CAÑO NUEVO, GALV., 3 Y 4 PULG., vendo 600 ml., Victoria 615.

CAJAS registradoras National vendo de ocasión Maya y Cía., S. Martín 240. v15

CINEMATOGRAFO PARA SALON y otro para familia, completos, ocasión, calle Rincón 192.

CELULOIDE CAREY, BLANCO, RUBIO, trasparente, espesor hasta 5 milím., vendo, Lavalle 370.

CABLE ACERO NIQUELADO, 70 M. de 5|8, aparejo pat. p. 1000 k., por lo que don, vendo, Corri 761.

COBRE EN LINGOTES PUREZA 93 1|2, vendo hasta ocho toneladas, dirigir oferta Casilla Correo 1838. v11

CHAPAS, tanques australianos, $ 20 c|una bebederos galv. $ 9 mt. líquido, Salta 1953. v11

CASAS DE MUSICA, HAGA SU PEDIDO de bolsas para guitarra, cuerdas de violín y piano, gran descuento, Belgrano 2564, U. T. 4334 Mitre.

CAJAS REGISTRADORAS NATIONAL de ocasión vende La Maquinista, San Martín 343, frente "La Nación", teléf. 4237, Av. Taller especial en composturas.

CAÑOS DE HIERRO GALVANIZADO y negro para calefacción de varias medidas desde 2 1|2 hasta 5 pulgadas de diámetro. Verlos de 9 a 11 a. m.; Pueyrredón 538.

DOSCIENTOS KILOS ESTAÑO EN barritas a $ 2 kilo, vendo, B. Mitre 3655.

DEXTRINA AMARILLA The Rohm y Haas Co., vendo, Sarmiento 459. v16

EJES CIGUEÑALES se vende de ocasión, por kilo; Pozos 841. v12

FLEJES 3|4, 1 p. 1 1|4 Y 1 1|2 p. CASI nuevos, vendo, permanente, Tucumán 3067. v11

FOTO VENDO horno hacer esmaltes, comp. $ 300, obj. Dallmeyer 13:18 200 $ Corrientes 3572.

FUNDAS RICA CRETONA, JUEGO 45 $, piano 15 $. Se atiende por carta, teléfono, Venezuela 826, J. Despax, U. T. 2256, Libertad. Se llevan muestras a domicilio.

HIERRO, LOTE BARATO VENDO, Córdoba 1039. v12

HELADERA PARA ALMACEN, VENDO, Charcas 4273, de 8 a 11.

HERRADURAS SURTIDAS, TENEMOS siempre en existencia, Solís 1322. v11

HERREROS: RETAZOS DE HIERRO para heradura se venden, Cochabamba 3055 y San Francisco y Pepirí.

HELADERA GRANDE, MARCA MAC Grey legítima, se vende barata, ocasión para casa particular, verla B. Mitre 1032. v14

IMPERMEABLES, conviene comprar en B. Mitre 1420, fábrica, composturas y medidas.

JABON CREMA DE LECHE, MUY FIno, líquido una partida a bajo precio, por ausentarme, Thompson 729.

LAZOS, BOZALES, jergas, provincianas, vendo, B. Mitre 1265, escritorio 102.

LATAS VACIAS, en buen estado, vendo barato, C. Pellegrini 725.

MOLINOS a viento, torres, caños, tanques, gran liquidación, Ecuador 60. v11

MOLINOS A viento, tanques australianos, bebederos, vdo., Rivadavia 3043.

MICA EN PLACAS Y POR KILOS BArata, todo tamaño, The Barbicane Co; Victoria 1770.

NAFTALINA, THE ROHM Y HAAS Co., vendo, Sarmiento 459. v16

PARAFINA, The Rohm y Haas Co., vendo, Sarmiento 459. v18

PRUSIATO POTASA vendo, The Rohm y Haas Co., Sarmiento 459. v17

PANORAMA 28 CRISTALES, 1.600 VIStas, etc., para instalar vendo, Santa Fe 1984.

PEDREGULLO ESPECIAL PARA obras, etc., vendo, Donato Alvarez 760, (antes Bella Vista). v11

PLANTAS LIMONES, MANDARINAS Y naranjas en latas, paraísos, ligustrun, pinos etc., vendo en lotes o en conjunto; tratar Alsina 1871, de 11 a 12 o de 2 a 4 de la tarde. v13

QUINIENTAS DOCENAS ALPARGATAS de 12 onzas, vendo, Caseros 3556.

RETAZOS DE HIERRO PARA HERRAduras se venden, Cochabamba 3055 y San Francisco y Pepirí.

SILOS PARA GRANOS, muy prácticos, vdo. de ocasión, Rivadavia 3043.

SE VENDE UNA COCINA Y HORNO muy barata, Zapiola 1747, Belgrano.

SE VENDEN 3 DEPOSITOS DE ACEITE, cabida 150 ks. c|u., sin uso, ocasión; Moreno 1423, al fondo.

SE VENDEN 15 METROS DE VERJA Y 7 de paño vidriera, con puertas de hierro $ 350, San Martín 610, ciudad.

TANQUES australianos, nuevos, chapas de 4x10 pies a $ 20 vdo. Ecuador 60. v11

TANQUE GALVANIZADO DE 30.000 litros, de ocasión vendo; Castillo 442. v12

TANQUES australianos nuevos, chapas de 4x10 pies, $ 20 vdo., Triunvirato 186. v11

VIA DECAUVILLE, TROCHA 0.60, vendo calle Almirante Brown 731. v11

VENDO COCINA A GAS NUEVA Y 30 mts. caño, Sgo. del Estero 533.

VENDO CUBA COBRE, HECHA, CAMpana con filtro, Cevallos 1[illegible]

VIOLIN DE OCASION muy viejo se vende, verlo de 8 a 12 m., Inclán 3050. v11

VIDRIERAS vendo 2 con 8 cristales ingleses de 1.85x1.05; Olaguer 2439.

VENDO CELULOIDE VARIOS COLORES y anilinas y un lote cintas liberti y falla, Centenera 185. v12

VENDO DE OCASION GRAN CANTIdad latas nafta averiadas. Entre Ríos y Pavón, Avellaneda.

VENTILADORES techo uno "Standart", c. c., y otro "Marelli", c. a., vendo; Urquiza 32.

VENTILADOR OSCILANTE continua, ropero y toilette vendo barato, Bolívar 692.

VAZQUEZ Y VARELA, Salta 1130, proporcionan cuanto se les encargue, a precios de ocasión, loterías por el valor escrito, representaciones y comisiones en general. v13

VIAS DECAUVILLE, CHAPAS, CINC como nuevas, puertas, ventanas, celosías, mosaicos, columnas, tirantes hierro, tea 2x3, 3x3, 3x6, nuevos y usados, vendo barato Triunvirato 701. E. Rodríguez. v26

COMPRAS VARIAS

A COMPRO dentaduras postizas, usadas, 0.30 cada diente, Corrientes 1545. v11

ALAMO EN TABLA COMPRO, YAPEYU 647

A DENTADURAS USADAS COMPRO $ 0.30 cada diente, B. Irigoyen 935. v12

COMPRO TABLAS PINO tea 1x6 y 1x12 usadas, Agüero 508.

CAJA registradora NATIONAL, compro; San Martín 343.

COMPRO TRIPA SECA DE CARNERO, sin sal; dirigirse por carta, calle Echenagucía 689, Avellaneda. v12

COMPRO TRASMISIONES 35, 40, 45 y 50 m|m espesor y cojinetes, etc., Belgrano 1745.

COMPRO LANCHA a nafta de 20 a 40 tdas. a plazo, y miel de abejas al ctdo. Bernardo de Irigoyen 423.

CAÑOS DE BRONCE usados, de calderas, compramos varias toneladas, ofert. c. precios dirig. a Cas. Correo 743. v12

SE DESEA COMPRAR 50 KILOS AMONiaco norteamericano, of. Callao 291.

PERSONAS BUSCADAS

BENIGNO DIEGUEZ ES BUSCADO POR su hija Gumersinda Dieguez, calle Inclán 2350. v13

CESARIO RODRIGUEZ, ES BUSCADO por su amigo Agustín Fernández, Defensa 1677.

DESEASE SABER EL DOMICILIO DE Angela Cova Colunna, por asunto de interés, dirigirse por carta Cirilo Judez, Boyacá 229.

HERMELINDA CASTILLO, SU HERMAna C. C. necesita saber su dirección, para comunicarle asuntos de importancia, Rioja 1388. v13

JOSE VALDES, DESEA SABER DE SU hermano Manuel Valdés, natural de Asturias La Felguera, lo agradecerá a quién dé noticias, escribir a Pazos Kanki, F. C. Oeste. v13

SE DESEA SABER EL PARADERO DE Jacinta Rodríguez, la busca su hermana B. R., Flores, Rivadavia y Birón 17 v13

SE DESEA SABER EL PARADERO DE Fermín Daste, asuntos de familia, lo busca su madre, Constitución 2057.

SE DESEA SABER EL PARADERO DE Francisco Esparza y Esparza, lo busca su hermano, escribir a Larramendi núm. 9, San Sebastián, España, Guipuzcoa. v15f

EXTRAVIOS Y HALLAZGOS

ANTEOJOS DE CARRERAS OLVIDADOS en auto el domingo 9, de plaza Constitución, al Hipódromo Nacional. Gratificaré su devolución 20 $ a calle 15 de Noviembre 1345.

BASTON NEGRO, con iniciales G. E., he perdido; Entregar contra recompensa, Zapiola 1755 o Azopardo 579.

EN LA IGLESIA DE SAN AGUSTIN, EL domingo 2 se ha perdido un rosario de amatista y oro con dos medallas, recuerdos de familia. Será bien gratificada la persona que lo devuelva a Callao núm. 1491. v12

MAQUINA FOTOGRAFICA que quedó olvidada el domingo a la noche en un automóvil que recorrió el trayecto desde Cabildo 2800 a Independencia 433. Se ruega al chauffeur la devuelva calle Moreno 443. Será gratificado.

PERRO POLICIA, QUE obedece al nombre Fox, se ha perdido. Se gratificará con 100 $ a quien lo encuentre o indique su paradero, en Cabildo 1237, Belgrano.

PULSERA DE ORO CON MEDALLA Y un brillante, ha sido extraviada el sábado 8 del corriente a la noche en el trayecto comprendido entre Rivadavia y Ombú al teatro Liceo o en el mismo teatro, gratificación a quien la devuelva, Rivadavia 2307.

SE RUEGA A LA PERSONA QUE HAYA encontrado una libreta de apuntes comerciales perdida en la calle Defensa entre Uspallata y Caseros se sirva entregarla a Alejandro Rianelli, calle Cochabamba 350, se le gratificará.

VALIJA de MANO DEJADA EN AUTO de alquiler, frente al número 1394 Lavalle, gratifico a quién la devuelva.

COMPRA Y VENTA DE MAQUINAS

COMPRO MOTOR ELECTRICO, 5 HP., c. c.; otro de 1 HP., otro de 3 HP., otro de 1|2 HP.; Sarandí 1140.

CEPILLADORA DE 0,40, TUPI, encopladora vertical con mechas para encuadrar, con sus contramarchas, poleas, correas, vendo barato, Tucumán 2491.

CALDERAS, MOTORES VAPOR, nafta, grandes y chicos. Trilladoras, bombas, malacates, tanques, cañerías, todas clases y medidas, gran ocasión, Q. Bocayuva 970. v12

DINAMOS C. C. 110 VOLTS, 10 K. W., dos iguales vendo, Mitre 322, Avellaneda. v13

GALLOWAY 63 METROS, 6 ATMOSFEras, vendo directamente a interesado, San Juan 2875.

LAMINADORA para todo metal, trasmisión, balancín y otros vendo, Córdoba 1115.

MOTORES CONTINUA 2, 3, 3 1|2, 5 y 10 HP., vdo. barato, Belgrano 1145.

MOTOR VENDO 1|10 HP., C. C., CHILE 1715.

MOTOR A VAPOR horizontal de 50 hp., se compra, ofert. casilla correo 1619. v11

MOTOR A NAFTA OTTO, 4 HP., EN buen uso, vendo, Tucumán 2491.

MOTOR MARELLI C. ALTERNADA, 3 H.P., se vende, Salguero 1441.

MOTOR 2 HP., DINAMO 30 AMPERES y otros vendo, Córdoba 1115.

MOTOR A NAFTA, SE VENDE, 5 HP., con magneto, Independencia 2310. v12

MOTOR ELECTRICO de 5 HP., VENDO barato, Victoria 1770.

MOTORES ELECTRICOS DE OCASION, perfectos, baratos, toda fuerza y aplicación, The Barbicane Co., Victoria 1770.

MACHIMBRADORA POCO USO, 12 pulgadas, sueca, vendo, Emilio Mitre 58. Tratar con Gómez, Tigre, F. C. C. A.

MOTOR 2 H.P., C. ALTERNADA, Marelli y cocina económica, vendo Cochabamba 3897.

MOTORES ELECTRICOS, explosión, a vapor, ventiladores, maquinarias vendo, Victoria 2471 v14

MOTOR ELECTRICO SE VENDE, 2 H. P., 440 volts, corriente continua, marca A. E. G., Deán Funes 970. v13

MOTORES ELECTR., balancían, torno, 1 m. acero, máq. peines, Vendo, M. de Oca 876.

MOTOR NAFTA INDUSTRIAL, MERCEdes, 15 HP., garantido, vendo, Mitre 322, Avellaneda. v13

MOTOR vap. comp. vert. 150 HP., motor eléctr. c. c., 220 v., 18 HP., vende, Av. de Mayo 760, 5o., escrit. 22. v11

MAQUINA DE CORTAR Y PUNZONAR hierro, un gato para levantar 20.000 k., 10 k. balbolina para cilindro, se venden; Charlone 326, U. T. 685, Belgrano.

MAQ. DE DESVIRAR LISAS Y CILINdro de planchar suela, otra cortar suela circular y una de hacer hendido, moderna, vendo Cochabamba 3897.

MAQUINAS, MOTORES, CALDERAS de todas clases, bombas p. alimentación calderas, irrigación y pozos hondos, máquinas industriales, material Decauville, perforadoras p. pozos, vdo. Balcarce 365.

OCASION, MAQUINA de lavar, con su motor, se vende, Humberto I 1776.

PRENSA GRAN FUERZA, vendo, Sarandí 1290. v11

SE VENDEN 2 MAQUINAS A PEDAL para hacer sobres, Bulnes 1346.

SE VENDE UN MOTOR HP. DE 7 1|2 c. alter., en marcha, urg. Alvarez 757.

SIERRA SIN FIN DE MADERA A MAno o con motor, Corrientes 1223.

SIERRA SIN FIN DE UN METRO O más se desea comprar, Sarmiento 2891.

SE VENDE MOTOR 2 H.P., C. C., A. E. G., con resistencia, Corrientes 1223.

SE VENDEN DOS MOTORES A NAFTA "Otto" de 10 HP. colocados sobre carros y en perfecto funcionamiento. Tratar Boulogne Sur Mer 405. v13

TORNO PRISMATICO COMPLETO, MTS. 1.60 se vende, B. Mitre 1849.

TRILLADORA y motores ingleses, revisados, en buen estado, listos para entregar en juegos y sueltos y una casilla vendo a precios reducidos, Balcarce 365.

VENDO UN MOTOR 1|2 HP. alternada, funcionando, Charcas 2208.

VENDO CALDERA STREBEL, ATmósferas, horizontal, 5 HP., Convención 1432, Flores. v12

VENDO SIERRA SIN FIN, PERSIANERA, tijera Weingarten, caños galvanizados, Chacabuco 559.

ZAPATEROS, SACABOCADOS criatura, niña, señora, varón y hombre, compro todas formas, escribir Mozart 157, Floresta. v13

MATERIALES DE CONSTRUCCION

A 5 $ COLUMNAS, puertas, maderas barato, Tortajada, Pueyrredón 623. v14

A B. DE IRIGOYEN 1544, SIEMPRE tirantes, chapas, puertas, ventanas, etc.

AZULEJOS todas clases, precios reducidos, Victoria 615, 1er. piso. v12

ARENA ORIENTAL VENDO A $ 5 el mt. cúb., Av. Montes de Oca 1280. v12

A $ 54 LOS 100 Ks. CHAPAS CANALETA galvanizado inglés, nuevas de 6 a 10 pies, Charcas 2940. v15

A $ 2.25 EL METRO TIRANTES TEA 3x6 nuevos, 3x3 a 1.08 y 1x3 a 0.36, Charcas 2949 v15

A TORTOSA Hnos., PIDA EL CATALOGO de puertas y ventanas de cedro más baratas que de pino, Charcas 2940. v15

A $ 0.35 1|2 CTS. EL METRO LINEAL machimbre tea 1x3, 1a. y 1|2x6 $ 0.39, Charcas 2940. v15

ALFAJIAS 1x3, a 0.20 $ el metro lineal. Tirantes se liquidan a cualq. precio, nuevos, Garay 3717. v12

A 40 o|o DE REBAJA, puertas, ventanas, columnas, portones, balcones, carretillas, tablones, líquido, S. Juan 2043. v18

A $ 3.87 CHAPAS CANALETA galv. inglés, nuevas de 6 pies; de 7 $ 4.50; de 8 $ 5.13; de 9 $ 5.76 y de 10 $ 6.39, Charcas 2940. v15

A $ 3.87 chapas canaleta galv. inglés, nuevas, de 6 pies; de 7, $ 4.50; de 8, $ 5.13; de 9, $ 5.76, y de 10, $ 6.39; Ecuador 60. v12

A. BINAGHI y Cía., REMATAN HOY A las 2 p. m. artículos rurales y de construcción maderas, ferretería, etc. Lima 1563, plaza Constitución. Véase aviso remate.

BARRICAS DE CEMENTO DE 170 K. SE venden a 10 $ m|n c|u., Zavaleta 330. v13

COMPRO CHAPAS CINC, TIRANTERIA madera y hierro, materiales de construcción, en general; Agüero 477.

CIELO RASO tea, como nuevo, machimbrado, 12x6 a 0.22 cts. mt. lineal, chapas cinc, tirantes, rieles F. C., machimbre, tablones, molinos, puertas, ventanas, líquido, P. de Julio 2380. v11

ESCALERA NOGAL, BARANDA HIErro, materiales construcción, vendo calle Arenales 1947.

GALPONES, TINGLADOS Y RANCHOS, varias medidas, líquido, B. de Irigoyen 1544.

GOMEZ — VENTA PARA EL INTErior portland, azulejos, baldosas, hierro doble T, ladrillos refractarios, barato, por carta Belgrano 2135. v12

GRANDES EXISTENCIAS en chapas canaleta, 1er. uso, tirantes madera, hierro I, machimbres, tablas, tablones, puertas, ventanas, columnas, caños, cabriadas, alambre tejido, etc., vendo bar., Pavón 1450. v11

MARCO ALGARR. VENTANA, VENDO, Acevedo 947.

MIL TABLONES ALBAÑIL 2x12, 1.000 puertas y ventanas, nuevos y usados, 5.000 chapas cinc, 1er. uso, tirantería, machimbres, tablas, celosías, cabriadas, caños, etc., vendo barato, Moreno 2884. v11

PUERTAS, VENTANAS, CELOSIAS, MAchimbre, tirantes, vendo barato, Cochabamba 801 y Piedras. v13

PARA MATERIALES usados visite Salta 1953; chapas cinc, tirantes tea, m. dura, hierro I, v., planchuelas, machimbre, tablas, tablones, alambre tejido, puertas, ventanas, etc. v11

RIELES P. construcción de 40|45 kilos, de tranvía, vendo, Balcarce 365.

RIELES F. C., especial para construcción, vendo, Cevallos 1969. v16

RIELES DE TODAS MEDIDAS A BAJO precio, Rivadavia 3126. v13

RIELES, RIELES, RIELES, F. C. CORTAdos a medida, véndense, Pedro Goyena 1474 v15

SE VENDE MACHIMBRE MANUEL Esteves 61, Avellaneda.

MATERIALES DE CONSTRUCCION

SE VENDE CASILLA, Av. OLIVERA Y Arrecifes, tratar Ramón L. Falcón 4077

SE VENDE GALERIA de hierro, con vidrios, piso, entre-piso, tabiques y demás; Rivadavia 2142.

SE VENDEN SETECIENTAS CHAPAS de hierro galvanizado canaletas nuevas. Tratar Boulogne Sur Mer 405. v13

SE VENDEN 3 CABRIADAS, 12 METROS largo, construídas con hierro ángulo de 5 y 3 pulgadas, material como nuevo, verlas carpintería Antonio Cinat, Romero 1315, Tigre. v11

TEJAS FRANCESAS, USADAS, PARA techos, vendo urgente, Tarija 3370. v12

TIRANTES Y COLUMNAS núms. 18 y 20, 6 y 4.25 metros, chapas, etc., vendo, M. de Oca 876.

VENDO CHAPAS USADAS, DURMIENTES hierro, Cevallos 1969. v12

VENDO CINC, MADERAS, MARCOS, caños burro, florón de yeso, baldosas, Moreno 555

AVISOS VARIOS

CEDO TELEFONO UNION, DATOS MEXICO 1428, dto. 3.

CONSCRIPTOS: TRAMITO EXCEPCIONES dentro de la ley, honorario reducido; Talcahuano 481, 4o. p., escrit. 5 y 6, de 2 a 6. v12

FAMILIA TRABAJADORA SIN HIJOS desea un niño de 6 a 8 años, huérfano si es posible, para adoptarlo como hijo, educarlo y tenerlo hasta mayor edad 21 años, presentar niño personalmente, Obligado 2301, esq. Olazábal. v12

M. DONSKOJ, AVISA A SU DISTINGUIDA clientela y al público en general, que ha trasladado su negocio de peletería por ensanche a la calle Corrientes 1215, U. T. 3177 Libertad, Peletería Americana.

NECESITO alquilar un andamio usado. Tratar Sitio de Montevideo 660, Lanús, F. C. S. v12

NATURISTAS VEGETARIANOS!—APAreció el núm. 9 de "Salud y Cultura", revista mensual ilustrada, que trata de la "Salud" y de la curación de todas las enfermedades por los Agentes Naturales: Reforma alimenticia, sol, aire, agua, etc. Se envía núm. de muestra y folletos contra 20 cts. en estampillas "Sociedad Naturista Argentina", Río Janeiro 1667, Bs. As.

SE PELAN PERROS A DOMICILIO, ALvarez, Esmeralda 47, U. T. 3124, Av.

SOLICITO TRANSFERENCIA teléfono Unión, Bolívar 173, esc. 11, de 3 a 5.

ASAMBLEAS

CENTRO DE EMPLEADOS JUBILADOS. —2a. Convocatoria. Cítase a los Señores asociados de este Centro para la Asamblea Ordinaria que tendrá lugar el 11 del corriente a las 5.30 p. m. en el salón de actos públicos del diario LA PRENSA, Av. de Mayo 575, con el objeto de informar sobre la marcha de la Sociedad (Art. 25 de los Estatutos) y proceder a la elección de siete miembros de la Comisión Directiva, en reemplazo de los señores Juan Migoni, Américo R. Repetto, Miguel Dominique, Desiderio Sarverry, Luis Orozco y José G. Rivas que terminan su mandato y de D. Máximo Butta que falleció.—Servando A. Gallegos, presidente, L. Orozco, secretario. v11

COMPRA Y VENTA DE AUTOMOVILES y ACCESORIOS

AUTOS NUEVOS Y DE OCASION, VENDO, visiten; B. Mitre 114[illegible] v12

AUTO NAPIER 15 H.P., A PRUEBA, vendo por lo que den, Berutí 2562. v1[illegible]

AUTO FRANCES PARTICULAR, CAPOta milord vendo, Río Bamba 921.

AUTO BENZ vendo, Victoria 1478, verlo de 12 a 4 p. m. v12

AUTOS VARIOS VENDO CON FACILIdad, Larrea 555, de 7 a 11 a. m.

AUTOMOVIL FIAT D. FAETON 15 HP., estado nuevo vendo, B. Mitre 1937. v12

AUTO F. N., D. FAETON, huella 160, ruedas 1020, vendo, Callao 486.

AUTO FIAT DOBLE FAETON VENDEse, Callao 11.

AUTO FURGON RUEDAS MACIZAS nuevas, véndese 1.300 $, Gallo 2070.

AUTOMOVIL taxi francés, se vende barato, Deán Funes 455. v13

AUTOS CIUDAD, campo y taxi, vendo ocasión, Roger y Cía., Victoria 1550.

AUTO PARTICULAR, BUENA MARCA, económico, para taxi, vendo, Pasco 443.

AUTO NAPIER VENDO a toda prueba, Lima 1521, de 2 a 6.

AUTO F. N. TAXI; TRABAJANDO, verlo de 10 en adelante, Salguero 293.

AUTO SPRINGUEL, DOS CARROCERIAS vendo, Río Bamba 255.

AUTOMOVIL vendo León Bollée, faetón, particular, 18-24; Serrano 2482. v13

AUTO RENAULT, ULT. MODELO, 12-14, particular, nuevo, se vende, Victoria 1478.

AUTO VENDO O TOMO SOCIO, TRAbajando, landaulet doble vidrio, verlo Superí 2935, Belgrano.

AUTO CLEMAN, FAETON, 12 HP., con media limousine, se vende, y un Benz landaulet, Varela 215.

AUTO FRANCES, BRASSIER, CASI nuevo, abierto, y carrocería de 4 vidrios, vendo, no soy del ramo, Moreno 3355. v12

AUTO "MORS" PARTICULAR, TIPO milord, capota cuero, 12|16 hp., perfecto estado, se vende, Segurola 44. v12

ATENCION: Carrocerías landaulet, dos vidrios, 4 vidrios y doble faetón vendo barato, Rivadavia 2071. v12

AUTO FAETON, 6 MESES DE USO, particular, para el campo y ciudad, se vende, Callao 486.

AUTO RENAULT CHASSIS EN PERfecto estado se vende 3.500 pesos. Ellchagaray y Cía., Arenales 1201. v12

AUTOMOVIL FORD SE COMPRA CON poco uso y mejoras, por carta Tacuarí 749.

AUTOS NUEVOS Y USADOS, TODOS modelos, marca y precio, liq., Rivadavia 1551. v12

ALQUILO EN 100 $ mensuales auto por 3 años, inútil presentarse si no tiene garantías. Verlo y tratar Monroe 2146. v11

AUTO EUROPEO, FLAMANTE, 18 HP., landaulet, ruedas metálicas, se vende, por ausentarse, ver y tratar de 8 a 11 a. m. y de 2 a 5; Callao 1306.

AUTOMOVIL PARTICULAR, EN PERfecto estado, se vende, Berliet, carrocería Limousine Landaulet, a prueba, verlo de 3 a 6 p. m., Montevideo 938. v15

AUTO CHARRON 15-20 H.P., LANDAUlet, doble vidrio, trabajando, vendo de ocasión, Humberto 1 1530, garage, de 8 a 12 m. v13

AUTOMOVIL BENZ, DOBLE FAETON, capota de cuero, 25|45; ruedas 1080, especial para campo, en excelente estado de uso. Verlo casa Duni, Avenida Alvear 3546. v13

AUTOS VENDO EN UN LOTE LOS SIguientes: 1 Studebaker 4 cil., 1 voiturette Unic, 4 cil., 1 D. Bouton, 1 motor, 2 cil., 1 capota, 1 oje, 4 ruedas, 2 de auxilio, fundas, cortinas, dirección, todo en 2.300 $, doy a desarme; B. Mitre 2193.

CHASSIS FIAT ULT. MOD., NUEVO, SE vende, Pueyrredón 1366.

CAMION DE 4 TONELADAS, EN PERfecto estado, vendo, B. Mitre 1146. v13

CARROCERIA DOBLE FAETON VENdese, buen estado, Laprida 1469.

CHATA MARCA PANHARD, PARA 1.500 kilos, vendo; B. Mitre 1146. v12

COMPRO UN FORD D. FAETON, huella 1.60, de poco uso, Pavón 2882.

CHASSIS EUROPEO A CADENA, vendo 2, ocasión, Roger y Cía., Victoria 1550.

CADILLAC limousine como nuevo, marcha a toda prueba, 20 H. P., vendo; Callao 451. v12

DINAMO para auto, 12 volts, 6 amp. se vende: Callao 11.

DE DION BUTTON, EN PERFECTO estado, tipo taxi, a toda prueba, se vende, verle de 7 a 11, Alsina 1948. v12

DOS CADILLAC, 1 STUDEBAKER, D. faetón, 1 Charron, 1 Daimler Limousine, particulares vendo. Ver Bmé. Mitre 2378. v12

FORD POCO USO, CON MEJORAS, SE vende, Av. de Mayo 748, pieza 27.

FORD FAETON Y VOITURETTE, vendo, trocha 1.60, Venezuela 951.

FORD SEDAN, CON ACCESORIOS, RUEdas de alambre, vdo., B. Mitre 1146. v12

FORD, VARIOS d. faetón, trocha 146, 160, sedan, turismo, liq. Rivadavia 1551. v12

FORD D. FAETON, NUEVO, SE VENDE $ 2,350, ocurrir Santa Fe 4499.

FORD A DE HUELLA SE VENDE; Santa Fe 1299, Santolaya.

FORD DOBLE FAETON, dos meses de uso, vendo, Callao 486.

FORD HUELLA 1.60, D. F. MODERNO vendo, Tacuarí 124, de 9 a 11 a. m.

FORD TIPO MARINO, MUY ORIGINAL, vdo., Roger y Cía., Victoria 1550.

FORD NUEVO, modelo T, con reformas, vendo, San José 356.

FORD D. FAETON, ULT. MODELO, 4 meses de uso con mejoras se vende, Centenera 292, Caballito.

FAETONES EUROPEOS, venta desde $ 2.200 estado nuevos, amplias pruebas. Vásquez y Cía., Paraguay 1122. v14

HUDSON NUEVO, FLAMANTE, SUPERsix, d. faetón, 7 asientos, ruedas alambre, fundas, etc., por ausentarme vendo, Rivadavia 1547. v12

LIMOUSINE EUROPEA, DE LUJO, part. vendo 2000 $, Roger y Cía., Victoria 1550.

MERCEDES 16-20, D. FAETON, VENDO, de 11 a 1, San José 1067.

NAFTA, LIQUIDO 200 CAJONES Y 15 autos particulares, Bustamante 727.

OVERLAND TROCHA 1.60 rue. alambre, arranque, etc., vdo. 3.400 $ Venezuela 951

REPUESTOS FORD, COMPLETO SURtido y fundas p. auto, Alsina 1374. v20

RICO automóvil limousine, marca francesa, vdo., Oro 2183, tr. Pueyrredón 1440

STUDEBAKER VENDO, Humberto I 1634 garage. v12

SE VENDE RENAULT BARATO, 2 C., trabajando, 11 a 2, Cochabamba 2183. v12

SE VENDEN PARA FORD, OVERLAND, Buick, Studebaker y todos los coches americanos, lámparas 0.80 $ y bujías 0.90 $, casa Mariscal, Entre Ríos 183. v13

COMPRA Y VENTA DE AUTOMOVILES Y ACCESORIOS

SE VENDE REGIA VOITURETTE Europea, 4 asientos. Verla y tratar de 9 a 2; V. Gómez 3488. v12

VOITURETTE LION PEUGEOT, 4 cilindros, vendo, Larrea 847.

VENDO MOTOR 4 CILINDROS, 16 H.P., carrocería 4 vidrios, Alsina 1031. v12

VENDO AUTO FIAT A TODA PRUEBA, Humberto 2046.

VOITURETTE MARCA FRANCESA Y camión 1.000 ks. marca francesa, ambos en perfecto estado, vendo, Billinghurst 2569

VENDO UN ESPLENDIDO LANDAULET 4 vidrios, para remise, particular o taxímetro a toda prueba, 150 km. garantido con 30 litros, de 7 a 11 p. m., Billinghurst núm. 1651. v12

VOITURETTE FORD SE VENDE nueva, 5 ruedas metálicas, cubiertas, cámaras nuevas, fundas y cortinas, radiador y parabrisa especiales. Ver La Barcelonesa, Catamarca 159. v11

CHAUFFEURS PEDIDOS Y OFRECIDOS

CHAUFFEUR con libreta, se ofrece, Estados Unidos 340. v12

CHAUFFEUR JOVEN, italiano, ofrécese, Ford, campo, La Madrid 186.

CHAUFFEUR mecánico se ofrece para viajante o venta de autos en las provincias. Tucumán 840.

CHAUFFEUR joven y honesto se ofrece, cualquier marca, también Ford; Cabildo 677. v12

CHAUFFEUR se ofrece, soltero, por teléfono 5758, Libertad, de 6 a 10 y de 2 a 6, a J. D., Rivadavia 1453. v14

CHAUFFEUR se ofrece con libreta, sin pretensiones; por carta o personalmente, Lobos 2781, Flores. v12

CHAUFFEUR JOVEN, con libreta y buenos certificados se ofrece, conoce bien Ford y otras marcas; Ayacucho 1139.

CHAUFFEUR joven, soltero, lib. y certif. Ford y europeo, ofrécese, c. o camino, M. P. Fraga 541, Piñeyro. v13

CHAUFFEUR, se ofrece con diploma y certificados, personalmente, dirigirse Salta 378, D. B.

CHAUFFEUR joven sin libreta se ofrece, para ir al campo o ciudad, práctico, Azopardo 988, 4o. p.

CHAUFFEUR ofrécese con libreta y recomendaciones, maneja Ford, sin pretensiones; carta o personalmente; Bmé. Mitre 2353.

CHAUFFEUR, matrimonio austriaco, él con libreta, ella cocinera de profesión, se ofrece, ciudad o campo, Ramingo: Jorge Newbery 3629.

CHAUFFEUR SE OFRECE, MANEJA cualquier marca, especialidad Ford, certificados campaña y ciudad, E. V., Quesandes 1223.

CHAUFFEUR que tenga auto propio, preferible Ford; se desea contratar, para larga campaña por el Norte de Buenos Aires, Santa Fe y Córdoba. Datos de 3 a 5 en Venezuela 1924.

CHAUFFEUR CON libreta se ofrece o como acompañante, italiano, de 24 años, sabe manejar autos europeos y americanos, pocas pretensiones, Uruguay ..., Avellaneda, F. C. v12

MECANICO chauffeur se ofrece para viajante o venta de autos en las provincias, Tucumán 840.

SE OFRECE chauffeur para particular habiendo estado 8 años con familia distinguida, bien recomendado, A. G., Malabia 291. v13

VENTA DE PAJAROS, PERROS Y AVES DE CORRAL

CANARIOS, VARIOS SE VENDEN, Encargado, Defensa 1457. v12

CACHORROS BULL-DOG, PALOMAS Y pájaros vende La Gran Canaria, Bdo. de Irigoyen 550.

CACHORRO VENDO, HIJO DE BULL dog y bullterri, buen guardián, 11 de Septiembre 3066.

PERRO FINO FOSTER, BLANCO, SE vende, Corrientes 525.

PERRO POLICIA pura raza (belga), 6 meses, vendo; verlo San José 1661.

ANIMALES Y RODADOS

AZCUENAGA 726, 400 carruajes y guarniciones, todas clases, cualq. precio. v12

APROVECHEN! SE VENDE UN SULKY, charret, Ecuador 313.

ALSINA 2953. AMERICANAS, breacks, sulkys, dockarts 2 y 4 ruedas, etc. v12

AMERICANA muy buena, sulky y charret ... muy barato, Rivadavia 5456.

ATENCION! SULKY CON O SIN CAPOTA vendo barato, Rioja 121. v13

AMERICANA, breacks, con y sin cristales, id. con llantas goma, duc, charret, sulky, etc. vende P. Maestro, Moreno 1423.

ATENCION! Sulky, charret y americana, y un caballo de tiro pesado, vdo. barato, Charcas 2539.

AMERICANA, breack, coupé, sulky, charret, nuevo, usados, ocasión, V. Gómez 2919. v11

A COMPRAR SULKYS CON GUARNICION n. americ. en 205 $, por diez días, solamente. Apúrese, Stalla y Saunders, calle Pueyrredón 234. Pidan catálogo A. v13

BREACK EN BUEN USO se vende, Pinzón 339.

BICICLETA vendo PERFECTA. 55 $; Victoria 1770.

BICICLETA BIANCHI DE CARRERA se vende, Belgrano 2587.

BICICLETAS dos vendo baratas; Victoria 1480.

BICICLETA VENDO, POCO USO, Rosetti núm. 436.

BICICLETA de paseo, con accesorios, hermosa, se vende, Humberto 1 1160.

BUENA LECHERA CON CRIA SE NECESITA, ocurrir Pueyrredón 668, de 2 a 5.

BREACK LLANTAS DE GOMA VENDO Av. Maipú 1521 (Olivos). v12

BICICLETAS de OCASION, PERFECTAS, baratas, a elegir desde 35 $: The Harbican Co., Victoria 1770.

CONEJOS liquido todas razas, por ausentarme, Escalada 677, B. Aires. v13

CABALLO VENDO, 3 años, mestizo, de ..., Olivera 2237, Colegiales.

COCHE VENDO, TRABAJANDO, verlo de 7 a 11 a. m., Constitución 1752. v12

CHATITA REPARTO, CON TOLDO, C. cargador y media ... y charret, verlo, Giribone 69. v12

CARRO-FURGON PARA REPARTO, liviano, llantas de goma, especial para tienda, perfumería, confitería, etc. Muy liviano y casi nuevo, vendo, P. Colón 1180.

GATITOS ANGORA BLANCOS, SE venden, Córdoba 831.

MILORES VENDO GRAN PACHINCHA, Pueyrredón 1366. v15

MOTOCICLETA P. G. VENDO, CASEROS 2938 v12

MOTOCICLETA PEUGEOT, 3 1/2 HP., buen uso, garantida, vendo, 189 $, ...ras 451.

MOTOCICLETAS DE OCASION, perfectas, baratísimas, varias marcas. The Harbican Co., Victoria 1770.

SE VENDE UN COCHE CON CABALLO Y guarnición, 24 de Noviembre 553 v12

SE VENDE UN COCHE con caballos, nuevo, y guarnición, patente, $ 800, Bustamante 2655, E. R. v13

SE VENDE UNA AMERICANA LLANTAS de goma, con caballo y guarnición, poco uso, B. Mitre 3109. v12

SE VENDE UN TORITO COLORADO, tostado, de dos años, mestizo, Arcos 3366, Saavedra. v11

SE VENDE UN ESPLENDIDO MILORD y un breack en perfecto estado, Borges 1367, Olivos. v11

VENDO UNA YEGUA LIVIANA Y UN caballo, a prueba, Saavedra 1141. v11

VENDO CHATA, CARRO DE CHANGA y caballos, Catamarca 715.

VACA CON CRIA reciente, de 15 litros, sana, garantida, vdo. Suipacha 1360.

VENDO UN CABALLO TIRO LIVIANO, a prueba, ...

VACA LECHERA CON TERNERA SE vende, Arribeños 1101, Belgrano.

VENDO JARDINERA de panadería, guarnición y caballos, urgente, ... 193.

VENDO MOTOCICLETA F. N., 4 c., 300 $, tricicleta con motor $ 260, y motor separado 110 $, todo a prueba, Azcuénaga 1353.

YEGUA FINA DE BUENA PRESENCIA se vende para carruaje particular o para silla, ... Colón 3140.

ALQUILER de CASAS y DEPARTAMENTOS

ALQ. CASA DE 6 PIEZAS Y DEMAS comodidades, $ 150, Rivadavia 5753. v11

ALQUILASE CASA, Alvarez 1529, verla y tratar de 3 a 5. v12

ALQUILASE CASA 10 PIEZAS, 2 cuartos de baño, Uruguay ... v13

ALQUILO CASA, 7 PIEZAS Y COMODIDADES, Corrientes 3194, esq. Bulnes.

ALQ. CASA MODERNA, cloacas, electr., jardín, fondo, ... Concordia 461.

ALQUILASE CASA LUJOSA, baño instalado, ... v16

ALQUILASE CASA 8 piezas, baño instalado, 250 $, Ayacucho 514. v13

ALQUILASE departamento alto, tres piezas y confort, Humberto 1 1418.

ALQUILASE CASA DE 10 PIEZAS, a familia, Belgrano 1147.

ALQUILASE 8 HAB., 2 SERV., 2 baños, parquet, Pozos 126.

ALQUILASE CASA, 7 HABITACIONES, Chile 1823.

ALQUILASE DEPTO. cómodo, 60 $, San Salvador 3876 y Salguero.

ALQUILASE EN 80 $ CASA CABOT 1748; tratar de 8 a 10 a. m.

ALQUILASE CASA MODERNA, 4 piezas; Potosí 4108.

ALQUILO DEPT. MALABIA 1044, 3 piezas, comedor, luz eléct. y cloac, a 65 $.

ALQUILO ALTOS, 5 PIEZAS, JARDIN al frente, luz, 90 $; Pringles 377.

ALQUILO CASA ALTA, UNICO PISO, amplias comodidades, S. Fe 1938. v13

ALQ. CASA CENTRAL y talleres indeptes. en la misma indicarán B. Mitre 1122. v12

ALQUILER de CASAS y DEPARTAMENTOS

ALQUILASE departamento moderno, Paraná 638, t. A. Taullard, 25 Mayo 340 v10

ALQUILASE CASA PARA FAMILIA, Venezuela 2472; tratar en la misma. v11

ALQUILASE DEPARTAMENTO 4 PIEZAS, Belgrano 1668. v11

ALQUILO COMODA CASA EN Billinghurst 2356; verla de 1 a 7 p. m. v12

ALQ. CASA PARA flia., sala, comedor, vestíbulo, 4 piezas, baño, etc., 150 $; Bulnes 838, de 9 a 11 a. m.

ALQUILO CASA CON TODO EL CONfort moderno para familia distinguida, Pavón 2354.

ALQUILASE CASA-QUINTA, PIEZAS, C. T. 1055 Flores, pensión completa, Bacacay 2050. v12

ALQUILASE CASA CHICA, LUZ ELECtrica, aguas corrientes, fondo y jardín 80 $. Esperanza 4732, Villa Devoto. v12

ALQUILASE DEPARTAMENTO INTERno. Rincón 1281, $ 30, razón Av. de Mayo 1111. v12

AV. DE MAYO 1350, piso 1o., alquilase, 5 habitaciones sin muebles, para matrimonio solo o corta flia., tr. de 2 a 8 p. m.

ALQUILASE espaciosa casa, 6 habit. grandes, cocina, baño despensa, w. c. y 3 pzas. servicio; California 1890.

ALQUILASE, RINCON 828, CASA MOderna, grande, 2 cuartos baño, verla de 1 a 6 p. m., tratar Maipú 532. v13

ALQUILASE, AVENIDA ALVEAR 2302, esquina Bulnes, linda casa departamento, 3er. piso, tratar Alsina 1382. v13

ALQUILASE, TALCAHUANO 417, linda casa, 3er. piso, de 7 habitaciones y demás comodidades, tratar Alsina 1382. v13

ALQUILASE CASA MODERNA, altos, 7 piezas, Río de Janeiro esquina Lezica de 9 a 11 y de 3 a 6 p. m. v12

ALQUILASE CASA, SALA Y 4 PIEZAS; Gallo 1325; tratar Laprida 1111, de 2 a 6 p. m.

ALTOS, BELGRANO 3515, CASA amplia, con todas comodidades, se alquila. Abierta todo el día. v11

ALQ. AMPLIAS CASAS Av. Mayo, permitiéndose subalquilar, indicarán, B. Mitre 1122. v12

ALQUILASE LUJOSO DEPTO. DE 6 piezas a la calle, piso de parquets, ascensor, todas comodidades; Larrea 291, por 260 pesos. v11

ALQUILASE ARENALES 1445, COMODA casa, 7 piezas, 2 baños, amplias dependencias, precio 350 $, está abierta, tratar Rodríguez Peña 1284. v11

ALQUILASE DEPARTAMENTO sala y 2 piezas corridas, con entrada al baño, para matrimonio solo, único inquilino; Arenales 1233. v11

ALQUILASE RIVADAVIA 2931 ELEGante casa de seis hermosas piezas, con parquet, tres de servicio y todo confort. v12

ALQUILASE LINDISIMA CASA NUEVA recién empapelada, Alvarez 2176, altos, casi esq. Santa Fe, 6 piezas grandes, 2 chicas, baño inst., vestíbulo, patio, etc., 185 pesos. Verla de 3 a 6, trat. Cangallo 668.

BUSCA CASA O DEPARTAMENTO? Hágase facilitar en el acto, el radio que desee por 5 $ com., C. Pellegrini 62 v13

BUSCA CASA? EN EL ACTO TENDRA cuanto hay desocupado en cualquier radio, visitando "Your Home", Victoria 615. Esta casa no tiene sucursales.

BUSCA CASA? EN EL ACTO TENDRA cuanto hay desocupado en cualquier radio, visite la primer compañía "Your House", Corrientes 441. No tenemos suc. v13

CASA ALQUILASE MATHEU 55, 10 PIEZAS, 200 $, verla de 9 a 11 a. m. v11

CASA DE 5 PIEZAS DEPEND., ALQUILASE, Venezuela 1389. v11

CASA ESPLENDIDA alquílase, Larrea 437, de 5 a 6.30. v11

CASA COMODA ALQUILASE, San Luis 3161, de 4 a 5. v11

CASA ALQUILO CON COMODIDADES, $ 160, Pavón 2281.

CASA ALQUILO, SALA Y 4 PIEZAS, Ecuador 780.

CASA 5 PIEZAS, ALQUILO $ 100, INDEpendencia 1229, verla de 4.30 a 5.

CASA 7 piezas, azotea y lavadero, alq., $ 200; Triunvirato 655.

CASA ALTA, ALQUILO, 8 PIEZAS y comodidades; Independencia 2577. v12

CASA DE 6 piezas, baño, etc., se alquila, Bulnes 1148.

CASA ALTOS, 1er. piso, alquilo, moderna, 5 h., baño, servicio, Paraguay 2555. v12

CASA SALA, comedor, 2 dormitorios y dependencias, alq., Azcuénaga 286. v12

CASA 4 PIEZAS, ALQUILO $ 110, PELLEgrini 619, 9.30 a 10.30.

CASA SE ALQUILA, 3 habitaciones y demás comodidades; Cabildo 394.

CASA MODERNA, 7 piezas, 3 servicio y comodidades, alquílase, Alsina 5213, verla de 9 a 11 a. m. y de 2 a 5 p. m.

CHALET ALQUILASE, 4 PIEZAS, hall, dependencias, Villa del Parque, Nazarre 3025, ocurrir 3075.

CASA REGIA RECIEN pintada, para hotel, pensión, club, etc., alq., Cangallo 3041.

CASA 3er. piso, 7 piezas y 3 chicas, gran terraza, alquílase, 200 $; Corrientes 2013.

CHALET SE ALQUILA, 8 piezas y dependencias, entrada automóvil; Independencia 3948. Tratar Agrelo 3356.

CASA CHICHE, VENTILADA, recién pintada, sala, vestíbulo, tres dormitorios, comedor y dependencias, alquilo, Estados Unidos 3413, tratar al 3427.

CASITA, 3 PIEZAS, COCINA, W. C., PIleta, etc. se alquila, no tiene sala Ciudadela 1249, a 1 cuadra de estación y plaza Constitución y media cuadra de calle Brasil, verla y tratar de 10.30 a 11 a. m., única hora.

DEPARTAMENTO moderno, aereado, 80 pesos, Charcas 1552. v11

DEPARTAMENTO alquilo, 3 hab., cocina grande, electr., 60 $, Loria 1537. v11

DEPART. DE 3 PIEZAS Y 1 DE SERvicio, alquílase, Tucumán 2248. v11

DEPARTAMENTO mod., 6 hab., alquílase, B. Mitre 1130. v12

DEP. MODERNO, PATIOS, baño completo, $ 120, Belgrano 2611. v12

DEPT. MODERNO, ALTO, 3 piezas, piecita, baño, 75 $, Humberto I 2366. v12

DEPTO. ALQ., 4 piezas, ... $, Independencia 2270.

DEPARTAMENTO MODERNO, 3 PIEZAS, baño, alq. 85 $, México 2403.

DEPTO. AMPLIO, 55 $, ALQUILO, AIRE, luz, sol, Venezuela 2521. v12

DEPTO. CENTRAL, bajo, 5 p. grandes comodidades, alq 100 $, E. Unidos 1033

DEPARTAMENTO SE ALQUILA, AIRE y luz, 60 $, Charcas 4213. v13

DTO. 2 SALAS Y ANTESALA, ALQUIlo a negocio o familia, B. Mitre 685.

DEPTO. 3 grandes piezas, con balcones, $ 100, Solís 1707, ... v11

DEPARTAMENTO 3 piezas, 80 $, alquílase; Uruguay 1056.

DEPARTAMENTO 4 PIEZAS, moderno, $ 60, alquílase; Gurruchaga 176.

DEPARTAMENTO 3 piezas, azotea y lavadero, alquílase 65 $, Triunvirato 647.

DEPARTAMENTO mod. no, 3 piezas, alquílase, 45 $, Congreso 2743. v12

DEPARTAMENTO MODERNO, 6 PIEZAS, baño inst., alquílase 110 $, Alsina 3039.

DEPARTAMENTO A LA CALLE, 4 piezas, baño instalado, alquílase, 110 $; Rincón 1186

DEPARTAMENTO 3 HABITACIONES, chiche, se alquila $ 110, Talcahuano núm. 342. v12

DEPARTAMENTOS amueblados, lujosos, de 5 y 8 piezas, alquílanse, Viamonte 762 y 776.

DEPARTAMENTO, MODERNO, LUJOSO 8 habitaciones principales, de las cuales 4 a la calle, se alquila ... $, Viamonte 927 v11

DESALOJOS RAPIDOS, COBRANZAS, medianeras, testamentarias, consulte a The New York, agencia ..., Rivadavia 1525.

EN CORRIENTES 2560, alq. dep. 3 hab., baño instalado y azotea.

EN FLORES, SOBRE SUBTERRANEO Y estación, Alquilo confortable casa-quinta, Bogotá 2602, llaves Bolivia 200, tratar Del Valle, Bartolomé Mitre 751, de 9 a 11 a. m. v10

EN FLORES ALQUILASE CASA MOderna recién pintada, 2 salas a la calle, 5 piezas y 2 de altos, baño instalado, luz eléctrica, cloacas, a un paso de la plaza al lado de la iglesia, Pescadores 57, ... 169, tratar en la misma

EN PALERMO, A DOS CUADRAS DE Santa Fe, cuatro de plaza Italia, tranvía en la puerta para todo el centro, vestíbulo, seis piezas, cocina, baño, pieza de servicio y w. c. se alquila, Godoy Cruz 2509, tratar San Martín 355 v12

FLORES, DEPARTAMENTO ALQUILAse, 2 piezas, 40 $, Avellaneda 3531.

LUJOSO DEPARTAMENTO PARA FAMIlia, con 8 habitaciones a la calle, 3 externas, 2 baños, etc. etc., se alquila, Moreno 598. v11

PETIT HOTEL ELEGANTE, SE ALQUIla, Pueyrredón 1426, llaves al 1440.

PROPIETARIOS: MANDAD VUESTRAS casas desocupadas a Hogar, tiene muchos pedidos y no cobra comisión, C. Pellegrini 53 v11

SE ALQUILA barato casa moderna, Freyre 3140, 5 habitaciones, baño, cocina y pieza para servicio, Tratar Guise 1763. v13

SE ALQUILA CASA DE ALTOS, COMOda, con 2 cuartos de baño, por pesos 150 $, Cerviño 3227. v12

SE ALQUILA EN LA CALLE GURRUchaga 1875 una casa recién concluida con el confort moderno. v12

SE ALQUILA CASA NUEVA 4 habitaciones, cuarto baño completo, pieza servicio y comodidades, Membrillar 209, a cuatro cuadras de la plaza de Flores. v13

SE ALQUILA HERMOSA CASA BAJA con todas las comodidades, especial para matrimonio o corta familia y se venden los muebles; Junín 68. v15

THAMES 2441, A 1/2 CUAD. PLAZA Italia, alq. lujosa casa baja, 8 hab., baño inst., piezas serv., verla 3 a 6 p. m. v12

VILLA URQUIZA, ALQUILASE PETIT hotel, verlo, Olazábal 4862.

ALQUILER DE LOCALES Y ESCRITORIOS

ALQUILO CASA CON GALPON PARA fábrica, Provincias Unidas 344. v11

ALQUILASE ESCRITORIO con luz, $ 30, Alsina 477. v12

ALQUILO PIEZA PARA ESCRITORIO y hombre solo, Maipú 534.

ALQUILO GRAN LOCAL con comodidad para familia, 120 $, Garay 2816. v12

ALQUILASE SALA PARA ESCRITORIO o señor solo, Corrientes 1545. v13

ALQ. SALA CON PIANO, ACCESORIOS, conservatorio, academia, Paraná 242.

ALQUILASE CASA PARA NEGOCIO, Córdoba 2650 esq. Boulogne Sur M...

ALQUILASE, CORDOBA 2974, LINDO local, llaves al 2970, tr. Alsina 1382 v13

ALQ. SALAS PARA NEGOCIO Y ESCRITORIOS, Victoria 685.

ALQUILO ESQUINA con sótano, 70 $, frente a Constitución, Progreso 1144. v12

ALQUILO CASA CON LOCAL, dos grandes vidrieras, Entre Ríos 2033 37.

ALQUILO LOCAL CON SOTANO, 5 piezas, $ 120, Giribone 75-77.

ALQUILO CASA 3 PZ., SALON NEGOcio, cloacas y demás comodidades calle Añasco esq. Ortega; 90 $.

ALQUILASE ESQUINA CON ARMAZON negocio, 3 grandes piezas, sótano, etc. 50 $, Alvarez Thomas 3592, tr. 3600.

ALQUILASE LOCAL PLAZA CONGREso; Rivadavia 1745, 170 $, tratar Rincón 1107. v11

ALQUILASE local apto para carnicería o lechería y comodidad para familia, Triunvirato 121.

ALQUILO CON O SIN CONTRATO UN terreno de 9x50, Independencia 3949, tratar Rivadavia 7201.

ALQUILO MITAD DE NEGOCIO PARA lotería y cigarrería y una pieza ..., Suipacha 772, peluquería.

ALQUILASE ESQUINA con instalaciones, precio 40 pesos; Caracas 3714 esq. Lacaze, V. Devoto, Taiar.

ALQUILASE LINDA SALA PARA NEgocio o familia, y dos piezas ..., Mitre 2255.

ALQUILO LOCAL ESQUINA, comodidades o instalaciones, edificio moderno, $ 130, Carlos Calvo 2802. v11

ALQUILO, EN 60 $, ALMACEN CON casa-quinta, a una cuadra estación Bella Vista, dueño Pozos 336. v14

ALQUILASE HERMOSA ESQUINA para negocio, espléndido salón, 4 vidrieras, sótano, luz eléctrica, ... Av. La Plata 698.

ALQUILASE NEGOCIO AMAMBAY Y Escribano, 4 1/2 cuadras ... Río Janeiro, comodidad ..., por 30 pesos.

BUFFET EN KERMESSE, SE ALQUILA para los carnavales, gran negocio, Rivera 641.

CASA SE ALQUILA CON SALON DE negocio y 7 piezas, Verla ... m., Herrera 1254. v13

CASA 3 P., CLOACAS, LUZ elect., gran galpón, caballeriza, cualquier negocio, ..., Oruro 1532 entre Rioja y Garay. v25

CORRALON 4 HAB., GALPON, PESEbrera y comodidades, alquilo ..., Gallo 1398, frente Retiro. v11

COCHERA CON 12 BOXES, 6 PIEZAS y toda clase de comodidades, se alquila Cavia 3341, dista 20 metros de la Av. Alvear, tratar Cangallo 666, 2o. piso, esc. 1o. v11

ESCRITORIO CON TELEFONO SE ALquila; Montevideo 171.

ESCRITORIOS se alquilan, Esmeralda 91, tratar 8 a 11.

ESCRITORIOS SE ALQUILAN, Sarmiento 1663 y 372.

ESQUINA, ESTADOS Y ROSETI, ALquílase con instalaciones para almacén y recreo.

ESQUINA SE ALQUILA, BARATO, CON sótano, en 40 $, calle Estívao y R. Mejía 710. v11

GALPON ALQUILASE EN 40 $, SAN Juan 2052, tr. Independencia 2117. v11

GALPONCITO se alquila, $ 40, Moreno 2274. v15

GALPON 5x13, ALQUILASE 40 $. A carpintero o depósito, Thames 559.

GALPON grande alquilo, preparado para fuerza motriz, Rivera 145. v12

GALPON SE ALQUILA PARA DEPOSIto o industria, 60 $, Libertad 1068. v12

GALPON GRANDE, SE ALQUILA, BELgrano 1152, 30 $.

GALPONCITO PARA PINTOR, depósito o industria, alquilo; Chile 1626.

GALPON Y 2 PIEZAS, para garage o industria, se alquila; Thames 2287. v12

GALPON ALQUILASE EN 25 $, LORIA 299.

GALPON de 6x6, SE ALQUILA, Pinzón 1296. v12

GALPON 4,50x12,50, para carpintería o depósito, se alquila 30 $, Santa Fe 1164. v13

GRAN LOCAL PARA industria o fábrica, con casa flia., entrada carros, sótano, garage, alquílase, Venezuela 3041. v13

GARAGE EN BELGRANO SE ALQUILA capacidad para 2 coches, precio 50 $; tratar Freyre 1725. v11

GALPON SE ALQUILA con altillo y 3 piezas, mide 5.40 por 41 metros, Av. La Plata 1954 v24

GRAN LOCAL 2.000 MTS. CUBIERTOS, grandes galpones, sótano, etc., apropiado para industrias, se alquila, P. Julio 1140, frente al Retiro. v11

LOCAL, COMODIDAD familia, se alquila, Estados Unidos 758, de 3 a 6. v11

LOCAL AMPLIO, con gran sótano, galpón y fondo, alq. S. José 1711. v12

LOCAL ALQ., GRAN vidriera, 3 piezas, patio, 130 $, Carlos Calvo 1780. v11

LOCAL grande, comod. familia, alquílase, B. Mitre 3174, verla de 3 a 6. v11

LECHERIA ALQUILO, INSTALADA, con clientela com. fam., Olavarría 259.

LOCALITO ALQUILASE CON COMODIdades, 80 $, Maipú ...

LOCAL, BARATO ALQUILO, MONTEVIdeo 59, tr. Uruguay 521, de 3 a 7 p. m.

LOCAL PARA GARAGE, depósitos, etc., y casa familia se alquila, Uriarte 1656. Tratar Victoria 2566. v13

LOCAL ALQUILO con habitaciones cómodas, gran galpón para depósito o industria corriente, elect. ..., 87, 91, 95, 96, 97, Rivera 1811.

NEGOCIO CON SOTANO y comodidades, alquílase, Sarmiento 241. v12

NEGOCIO CON TRES PIEZAS, ETC., se alquila 50 $, en Bernal, Vaccari 118 situación muy comercial. v13

PELUQUERIA ALQUILO O VENDO por no poderla atender, Cra. Mitre 2924, Sarandí, F. C. Sud.

SE ALQUILA AMPLIO LOCAL con sótano y entrepiso, Victoria 968. v13

SE ALQUILA SALA PARA NEGOCIO O escritorio, recién pintada, Victoria 650.

SALA GRANDE ALQUILO ESCRITORIO o negocio, Suipacha 18.., derecha. v12

SE ALQUILA GALPON, CABALLERIZA y 2 piezas, Martín García 527. v12

SALON VIDRIERA ... COMODIDAdes alquílase, Rodríguez Peña 240.

SE ALQUILA SALA INDEPENDIENTE para escritorio, ... v12

SUBSUELO PARA HABITAR O DEPOsito, entrada independiente, alquilo barato, Tucumán 5383. v12

SE ALQUILA LA MITAD DE LOCAL con entrada independiente, Talcahuano 419.

SE ALQUILA CERCA PALERMO CASA quinta 5 piezas, cochera, esquina para negocio, recreo o taller ... 4193.

SE ALQUILA UNA CASA CON GALPON y 3 piezas demás comodidades, Flores, calle Caracas 588.

SE ALQUILA pequeño ... en barrio aristocrático, ... al lado de la estación Belgrano ..., tratar Pampa 2388. v12

SE ALQUILA AMPLIO LOCAL ESQUIna con sótano, en $ 130 ... las instalaciones de la antigua ... Belgrano 2899 esq. Catamarca.

TERRENO ALQUILO BARATO, para depósito o galpón, Rincón 599. v12

TERRENO esquina ... Cerrito, se alquila, tr. R. Peña ...

HOTELES Y CASAS DE PENSION

AV. MAYO 881 PENSION España Hotel Mes desde 70 $, día 3 $ ... v28

A $ 35 pensión, con cama ... 65, teléf. "Pensión Lamas", Suipacha 583. v12

A "LA Pensión Perú", salas y piezas con muebles, matrimonios ... a 150 $, caballeros 60 y 65 $, familia ... v12

A LA PENSION ESPAÑOLA A $ 50 rica pensión, con cama ... 60, día 3.60, 2 y 3; Bdo. de Irigoyen ...

A $ 45 PENSION verdadera española con cama desde 70, salas y piezas regias, flias., pasajeros, ... Pellegrini 348. v13

HOTEL ITALIA, CONSTITUCION 1616, pensión y piezas precios módicos. v17

HOTEL TACUARI 1761, ESPECIAL para familias y pasajeros, gran comodidad, regias salas y piezas, ... española; día 3 $; mes 70. v12

PENSION Sarmiento, buena cocina, se reciben pensionistas, Sarmiento 1736.

PENSION "SALTA", A PRECIOS REDUcidos, pensión, pasaj., familia, Vasca, Salta 211.

CASAS, LOCALES Y PIEZAS BUSCADAS

BARRACA CON GALPON, frente a la ribera, necesito, López, B. Mitre 368.

BUSCO CASA DE 15 A 20 piezas para subinquilinato, radio central, ofertas a F. Mussi, Lavalle 591, v11

CABALLERO EXTRANJERO BUSCA salón amueblado, con baño particular independiente, of. H. L., casilla 186. v11

COMEDOR O PIEZA GRANDE DESEA matrimonio con nene de 2 años. Indicar precio a Blanca; Moreno 1093.

CASA O DEPARTAMENTO amueblado, de 3 o 4 piezas necesito, tratar de 3 a 5; Paseo de Julio 1418.

CABALLERO ALEMAN BUSCA CASITA con jardín y galpón (facilidades para 2 caballos) en Belgrano bajo, Vicente López, Olivos, Martínez o San Isidro. Oferta a T. C. Hull, Esmeralda 559, 2o.

CASAS, LOCALES Y PIEZAS BUSCADAS

CASA DE 5 PIEZAS PRINCIPALES Y comodidades, necesito p. alquilar, radio Flores o Belgrano, Zapiola 2190.

DESEO ALQUILAR BIOGRAFO Datos J. C., Tandil 2955.

DEPARTAMENTO AMUEBLADO, 2 O 3 habitaciones busca caballero extranjero. Ofertas C. F., casilla 1868. v11

DESEO ALQUILAR TERRENITO PARA jardín, negocio, en la capital, con casita, Jardinero, Santo Domingo ... v12

DOS JOVENES buscan pieza independiente y sin cocina, que generalmente no habitarán, T. V., Sarmiento 1281

DEPARTAMENTO AMUEBLADO, moderno, para matrimonio, situación central, deseo alquilar, Cangallo ...

DESEO ALQUILAR campito o mecánica o parte de la misma ... 1435. v12

DESEO ALQUILAR UN GALPONCITO, con entrada carro y lo ... al frente, precio más o menos 60 $. Tandil 3054.

DESEO ALQUILAR DEPARTAMENTO de 4 piezas y demás comodidades, desde Independencia a Lavalle, hasta Entre Ríos o Callao. Por carta Tacuarí 16. v11

DESEO ALQUILAR DEPOSITO de 4 piezas y demás comodidades, ... dependencia a Lavalle, hasta ... Ríos o Callao. Por carta Tacuarí 16 v11

EN CASA FAMILIA necesito dos piezas, bien amuebladas, único inquilino, con buena pensión para matrimonio, ... de 3 a 5 Paseo de Julio 1418.

ESTUDIANTE FORMAL desea sobre calle Rivadavia o inmediata, pieza ventilada, independiente, pensión, en familia honesta, único inquilino, enviar precios Sr. Liber, Rocamora 426.

EN CASA DE FAMILIA SIN NIÑOS desea alquilar pieza a ... único inquilino, ... dirigirse por carta ... Belgrano 1678, 1er. piso.

FAMILIA 3 personas, desea 2 piezas sin muebles con pensión, ... condiciones, Alsina 419

JOVEN, vasco, empleado, ... pensión familiar y pieza, ... dirigirse Iturris, Rivadavia ...

LOCAL para fábrica, superficie mínima 2.000 metros, próximo puerto, se desea ... Detalles a Victoria 549. v11

LOCAL AMPLIO, 2.500 metros cuadrados (cubiertos) como mínimo, para depósito de mercaderías de tienda, se necesita alquilar; indicar superficie, contribuciones, condiciones y precios a casilla correo 166. v13

MATRIMONIO SOLO busca sala amueblada, jardín o fondo, cerca ... Fernández, Sarmiento 24.

MATRIMONIO sin hijos, ... y comodidad, en casa ... sin niños, J. Croce, Cevallos ...

MATRIMONIO BUSCA sala ... pensión en casa distinguida. ... inquilino. Se piden y dan referencias. Escribir Bmé. Mitre 1102. v11

MATRIMONIO CON DOS NIÑOS BUSCAN 2 piezas sin muebles, con comodidades, en casa honrada. Referencias ... C. Humberto I 1135.

MATRIMONIO SOLO DESEA ALQUILAR pieza grande sin muebles en casa de familia sola, con todas comodidades, por carta G. B., Suipacha ..., d. part. 2. v11

NECESITO ALQUILAR CASA, OFERTAS Portela 819 o Rivadavia 8191, hoy al 14.

PROFESORA BUSCA PIECITA central, barata, ... Lavalle 672 v12

PIEZA BIEN AMUEBLADA, CON ENtrada independiente, se necesita para caballero solo. Radio central. Diríjase por carta a A. B., casilla 240.

QUIERO PENSION EN CASA de buena familia. Dirig. a M., Victoria 2195. v12

SE DESEA ALQUILAR CASA CON FONdo o con sótano, radio central, oferta a casilla correo 1205. v13

SE DESEA ALQUILAR CASA AMPLIA y lujosa de bajo y alto, en el radio San Martín a Cerrito, Paraguay a Juncal. Escribir Lavalle 959, A. Cemin. v12

SRA. SERIA DESEA CASA BAJA DE matrimonio, comedor o dos piecitas. Radio: Callao de Sarmiento a Córdoba. Escribir Sra. de Fernández, San Juan 1131.

SALA Y ANTESALA CON PENSION SE desea para matrimonio, radio S. Martín a Libertad, entre Corrientes y Lavalle; dirig. a M. C. 13, poste restante. v12

SE NECESITA DEPARTAMENTO BIEN amueblado, con sala, comedor, tres dormitorios y dependencias por dos meses, por carta a C. C., poste restante, correo central. v11

SE DESEA ALQUILAR UN PETIT HOtel con garage, situado entre la calle Pueyrredón a Florida y de Corrientes a Las Heras, seis piezas, dos cuartos baño y piezas para servicio, alquiler que no pase de 450 $, dirigirse a R. Dumais, Reconquista 46. v12

ALQUILER DE PIEZAS SIN MUEBLES

ALQUILASE pieza a hombres solos, Tandil 3379. v11

ALQUILASE PIEZA GRANDE A PERsonas mayores, Canalejas 1763.

ALQ. BUENA habitación a hombres solo, Balcarce 1463, dep. G.

ALQUILO PIECITA hombre solo, Ecuador 1512. v12

ALQ. LINDA PIEZA, CASA FAMILIA, baño inst., Talcahuano ..., 1o., B.

ALQUILO PIEZA, a hombres solos, Lima 662, 1er. piso.

ALQUILO SALA, PERSONAS MAYOres; Cevallos 1084.

ALQ. linda pieza a caballero o sin cocina, 30 $; Tucumán 1511, d. 4. v12

ALQUILO SALA Y UNA PIEZA CHICA, Santa Fe 1575. v12

ALQUILASE HERMOSA pieza a hombres solos en familia, Piedras 876. v12

ALQ. 1 O 2 PIEZAS a caballeros, único inquilino, Defensa 235, 2o., derecha.

ALQUILO PIEZA CON baño, para hombre solo, Bolívar ..., dep. F. v12

ALQUILO SALA Y ANTESALA, LUZ Y balcón, Sarmiento 2712.

ALQUILASE SALA A HOMBRE O ESCritorio, México ... v12

ALQUILO 2 piezas, ..., único inquilino, Soler 4189, a señoras solas.

ALQUILO pieza a mayores, casa de familia, Independencia ...

ALQ. PIEZA A HOMBRE SOLO, ..., Callao ... v12

ALQUILO 2 piezas a matrimonio, Riglos 271.

ALQUILO PIEZA A CABALLERO solo, Santa ... 522, 2o.

ALQUILASE PIEZA A PERSONAS mayor., s. cocina, Rivadavia 1934, p. 1o. v12

ALQUILO COMEDOR a personas mayores en casa de familia, Perú 875.

ALQUILANSE 2 piezas juntas A MAyores, 1er. piso ... 392. v13

ALQUILASE ANTESALA INDEPTE. A señor solo, Andes 24 v12

ALQUILO pieza ... barata, a señorita, casa confort, B. Mitre 2109. v11

ALQUILANSE Dos PIEZAS JUNTAS para familia, ... 1111, piso 2o. v11

ALQUILASE ... casa familia, Arenales 1075. v11

ALQ. LINDA PIEZA A PERSONAS SERias, ... 992 v12

ALQUILO COMEDOR Y PIEZA a personas mayores, casa ... B. Mitre 1951 v11

ALQUILANSE PIEZAS JUNTAS con luz ... Guido 1777 v11

ALQUILASE ... hombre solo, Cevallos 261

ALQUILANSE dos ... 266

ALQUILO LINDA ... casa de familia ... 1322.

ALQUILO a ... 2 ó 3 piezas, único ... 2126 v12

ALQ. PIEZA A HOMBRE SOLO O MAtrimonio ..., Pueyrredón 1715 v12

ALQUILASE PIEZA CON LUZ, UNICO inquilino, ... 67.

ALQUILASE PIEZA, SALA, PIEZA ..., para hombre ..., San Juan 855.

ALQUILO PIEZA ... RODRIGUEZ PEÑA ...

ALQ. PIEZA A MATRIMONIO SOLO, ... 1696

ALQUILASE COMEDOR Y UNA PIEZA ..., Paraná 459.

ALQUILASE SALA Y ANTESALA CON luz eléctrica, ...

ALQ. 2 PIEZAS ..., ... 1767, ... 59 y 85

ALQUILO SALA Y ANTESALA A PIEza, Paraná 151. v12

ALQUILO SALITA A PERSONA SOLA, 20 $, ... v12

ALQ. PIEZAS PARA MATRIMONIO, ... Paraná ...

ALQUILASE PIEZA CON LUZ, San ...

ALQ. LINDA PIEZA A CABALLEROS, Moreno 773 v12

ALQUILASE SALA con calle y pieza interior; ...

ALQUILANSE SALA Y PIEZAS CON balcón; ..., Victoria 452.

ALQ. linda sala ..., casa de familia, ... Irigoyen 254, ...

ALQUILASE ... comedor muy ventilado, todo confort, ... Pellegrini ...

ALQ. tres lindas piezas con cocina, $ 45, a mayores, ...

ALQ. PIEZA ..., TODO confort, a señor, Pichincha ... v12

ALQUILO PIECITA CON LUZ 12 $, familia, E. Unidos ...

ALQUILASE PIEZA A MATRIMONIO, ... 1522.

ALQUILO SALA PERSONAS MAYOres, casa familia, hay teléfono, San Juan 1162.

ALQUILANSE DOS PIEZAS JUNTAS O separadas, con comodidades, Lima 1159, piso 1o., izquierda

ALQUILANSE ... JUNTAS, CON luz, a matrimonio, mayores, único inquilino; Cangallo ... v11

ALQUILANSE 2 PIEZAS CASA DE FAmilia, único inquilino, Humahuaca 3983. v11

ALQUILASE LINDA PIEZA PARA hombre solo o escritorio, Suipacha 632, bajos. v11

ALQUILER DE PIEZAS SIN MUEBLES

ALQUILO EN CASA matrimonio francés pieza sin muebles, c. mucho aire, a 1 o 2 señores, Suipacha 845, dto. 24, 2o., izq.

ALQUILO DOS LINDAS PIEZAS, TODA comodidad a personas mayores, Charcas 1679. v12

ALQUILO dos habitaciones con balcón a la calle, bien ventiladas, precio módico, Estados Unidos 1406. v12

A MEDIA CUADRA SUBTERR., CASA respetable, alquílase sala chica en 33 $ a persona sola, Loria 60.

ALQUILASE LINDA PIEZA RECIEN empapelada, 27 $, casa de lado asfalto; Cangallo 2172.

ALQUILO HERMOSA PIEZA A 1 ó 2 señoritas empleadas, casa decente, Estados Unidos 878.

ALQ. PIEZA CALLE, INDEP., EMpleados, en familia; Cangallo 1252, 1o., derecha v12

ALQUILO SOBRE SUD, SALA Y DOS piezas, a mayores, con informes, ... v12

ALQUILANSE 3 Pzas., cocina, luz eléctrica y gran fondo, a personas mayores, Querandíes 4244, altura Rivadavia núm. 4200.

ALQUILANSE 2 HERMOSAS piezas a personas mayores o matrimonio solo, en casa con toda comodidad, único inquilino, Castro 1752. v12

ALQUILANSE 4 PIEZAS CORRIDAS, luz eléctrica, cuarto de baño y comodidades, único inquilino, 60 $, Laprida número 1787. v12

A señor RESPETABLE alquilo 2 salitas juntas, único inquilino, matrimonio solo, casa moderna, Chile 924, piso 4o., ascensor.

ALQUILASE EN CASA FAMILIA sala y 2 lindos dormitorios, gran cuarto de baño, patio grande, independiente, por 100 pesos, Arenales 2365. v11

ALQUILASE A 2 O 3 PERSONAS MAyores, sala y antesala corridas, espléndidas, con luz eléctrica, único inquilino, Independencia 3765, precio 60 pesos. Referencias mutuas.

BELGRANO ALQUILANSE DOS PIEZAS ... (único), Obligado 3675. v12

COMEDOR alquilo a personas mayores casa particular, Esmeralda 585. v11

COMEDOR AMPLIO alquilo en 38 $, casa regia, Belgrano 3527.

COMEDOR Y PIEZA CERCA DEL ONCE alquilo a mayores, Castelli 49, comodidades, casa seria.

DOS PIEZAS SE ALQUILAN, RIVADAvia 3137.

DOS PIEZAS GRANDES, ALQ., casa decente, todas comodidades, Paraguay 2585

ESMERALDA 65, sala, antesala y lindas piezas c. cocina a mayores. v13

EN CASA DECENTE, a p. mayores, alq. 2 h. 1 pta. coc. ..., Castro 1462.

EN DEPARTAMENTO GRANDE Y SOleado se alquila pieza grande a personas mayores; Ecuador 1353, Dto. 3. v12

HERMOSA sala y antesala, con comod., alq. a mayores; Cangallo 3379. v11

PIEZA ALQ. VENTILADA, A HOMBRES solos, Córdoba 1610.

PIEZA A LA CALLE ALQUILASE a personas mayores, Paraguay 428.

PIEZA SE ALQUILA a personas mayores, no hay papel; Pozos 611.

PIEZAS ALQUILANSE, Estados Unidos 916.

PIEZA alquilo, a hombre solo, casa flia sin chicos, C. Salvadores 1632. v13

PIEZA alq 35 $, con luz eléct., cocina, baño, etc., casa baja, Cangallo 2049.

PIEZA SE ALQUILA a hombre solo, 15 $, Reconquista 1072, dep. 3. v12

PIEZA ALQUILASE para hombres solos, 25 de Mayo 140, 3o., depto. No. 2.

PIEZA chica, ALQUILO, a hombre solo, Corrientes 1258, dep. 11, piso 1o.

PIEZA A personas mayores, alquilo, casa familia, Aráoz 2365. v12

PIEZA VENTILADA, A MATRIMONIO solo, B. Mitre 2169. v12

PIEZA, ANTESALA ALQUILO 30 $, con luz, Cevallos 830.

PIEZA GRANDE, VENTILADA, PARA matrimonio solo, B. Mitre 2169. v11

PIEZA saludable con ventana y luz, cocina, 22 $, Juncal 2062, sin niños. v13

PIECITA alquilo, $ 15, central, señora que trabaje afuera, informes 6177 Juncal.

PIEZA 25 $ CON LUZ, CASA CHICA, tranquila, alquilo; Lavalle 370 y Reconquista.

PIEZAS, 3 LINDAS INDEPENDIENTES, se alquilan, B. Irigoyen 1386, a caballeros o matrimonio sin chicos

RAMOS MEJIA, Rivadavia 14,510, alquilo pieza a señora sola o con niño, 15 $. v13

SE ALQUILA PIEZA BARATA A personas mayores, Pasco ..., dep. 11.

SE ALQUILA SALA CON ENTRADA INdependiente, no hay papel, Loria 25.

SE ALQUILA UN COMEDOR GRANDE, Defensa 489. v13

SE ALQUILA ANTESALITA, toda comodidad, hombres solos, Piedras 657. v13

SEÑORITA DESEA compañera decente, de pieza, Esmeralda 663, 2o. piso, dep. L.

SE ALQUILA PIEZA SIN MUEBLES, Corrientes 1258, dep. 16.

SALA INDEPEN. ALQ. a hombres solos o matrimonio, único inq., Moreno 2821.

SE ALQUILA UNA PIEZA GRANDE, A matrimonio solo, Villarroel 1209.

SE ALQUILA PIEZA GRANDE A P. mayores, Larrea 961.

SE ALQUILA UN COMEDOR, UNICO inquilino, Cayena 1232.

SE ALQUILA PIEZA GRANDE A MAtrimonio, Paso 444, dep. 6.

SE ALQUILA PIEZA, CORRIENTES 866, departamento 17. v12

SE ALQUILA PIEZA a 1 ó 2 HOMBRES único inq. San Juan 1537, dto. 4. v11

SE ALQUILA PIEZA A HOMBRES solos, 22 $, B. de Irigoyen 566. v12

SE ALQUILA 1 PIEZA A HOMBRES SOlos, Lavalle 1025, dep. 9. v11

SE ALQUILA UNA PIEZA a hombres solos, único inquilino, Córdoba 2640. v10

SE ALQ. PIEZA a matrimonio o caballero, No hay papel, Ayacucho 964. v11

SE ALQUILA SALA y antesala y piezas, Talcahuano 61, 2o. piso, derecha. v11

SE ALQUILA PIEZA PARA HOMBRE solo, Ayacucho 954. v11

SE ALQUILA PIEZA de altos para hombres solos, Alberti 1564 v11

SE ALQUILA pieza en TERRAZA, POR 18 $, con luz, Humberto I 825. v12

SALA Y DOS PIEZAS SE ALQUILAN, Cevallos 1366. v12

SE ALQUILA UNA pieza a personas mayores, Rivadavia ...

SE ALQUILA PIECITA PARA PERSONA sola, 19 $, Moreno 2193.

SALA Y SALITA CONTIGUA Y 2 PIEZAS interiores, grand., B. Irigoyen 368. v13

SALA Y PIEZAS A SRS. SOLOS, ALQUILO, todas con balcones, Santa Fe ...

SE ALQUILA com... para matrimonio, Santa Fe 2269. v11

SE ALQUILA UNA ESPLENDIDA sala para personas mayores, Lavalle 1522.

SALA ALQUILO, CASA ESPACIOSA, a ..., San Antonio ... v12

SE ALQUILA PIEZA PARA HOMBRES solos, Piedras 466.

SE ALQUILAN 2 PIEZAS PARA HOMbres solos, Cangallo ...

SE ALQUILA PIEZA A PERSONAS MAyores, Ayacucho ...

SALA ALQUILASE ..., 2 balcones ..., casa baja, Cangallo 2019.

SE ALQUILAN 2 SALAS ... vestíbulo, independiente ..., Tucumán ..., 2o. piso.

SE ALQ. PIEZA con balcón a la calle, para señor ..., Montevideo 1129.

SALA AMPLIA, ... 1 pers. mayores, a ... familia distinguida, mayores, comodidades, ...

SE ALQUILA SALA, ... PIEZAS grandes, corridas, ... comodidades, Aráoz 156.

SALA A LA CALLE ... alquilo a Sr. solo, ... piso, F.

SE NECESITA ... piden informes, ... 2560. v11

SE ALQUILA CASA ... SALA, ... piezas grandes, ... calle, Vallejo ...

HABITACIONES AMUEBLADAS CON O SIN PENSION

ALQ. HERMOSA sala amueblada ..., dep., Sarmiento ...

ALQ. 121 RIO BAMBA PIEZA AMUEBLADA a la calle, chalet ... v11

ALQUILO ANTESALA Y PIEZA BIEN amueblada, Larrea ... v11

ALQUILO PIEZA AMUEBLADA A CABAllero, 35 $, Ecuador ...

ALQ. pieza vent., amueblada con pensión, confort, teléf., Sarmiento ..., 2o. v11

ALQUILO A 1 O 2 CABALLEROS ... bien amueblado ..., Mitre 1446 v11

ALQ. HERMOSA PIEZA AMUEB. a caballero, B. Mitre ... v12

AV. DE MAYO 1285, ... familia francesa alquila pieza ... v11

A MAYORES alq. ... pieza amueblada c. balcón, ... v11

ALQUILO SALA amueblada a matrimonio o caballero, Av. de Mayo 1412, 2o v11

ALQUILANSE HERMOSAS ... amuebladas, Av. de Mayo ... v11

ALQUILASE pieza amueblada a caballero, en familia, B. Irigoyen 1019. v12

AV. MAYO 847, ... pieza y pensión para 2. No pregunte portero v11

ALQUILASE PIEZA amueblada, teléfono, comodidades, Rivadavia 163. v12

ALQUILASE UNA PIEZA AMUEB. pensión o pensión sola, Sarandí 464. v11

ALQUILO EN EL Once, pieza con muebles y pensión, Rivadavia ... v13

ALQ. UNA PIEZA grande, ... calle, con pensión, Charcas ... v13

HABITACIONES AMUEBLADAS CON O SIN PENSION

ALQUILO PIEZA CON MUEBLES O ... sión, Córdoba 2244, Corrientes 3110.

ALQUILO PIEZA AMUEB. Y PENSION a cab. o matrim., San Martín 724, 1o.

ALQUILO PIEZA CON MUEBLES A caballero, único inquilino, Medrano 385.

ALQ. PIEZA espaciosa, c. ventana, muebl., ... 66, dep. 5.

ALQUILASE pieza amueblada, con pensión, casa sola y lujosa, Venezuela 445

ALQUILASE LINDO departamentito, con pensión, Av. de Mayo 891.

ALQUILASE SALA BIEN amueblada, c. pensión, Av. de Mayo 891.

ALQUILO PIEZA, SALA AMUEBLADA, c. pensión, casa flia., Salta 211.

ALQUILASE HABITACION AMUEBLADA ... pensión; Sarmiento 971, dep. F.

ALQUILASE PIEZA AMUEBLADA, único inquilino, Cangallo 1958, 1o., d. 3.

ALQUILASE pieza amueblada a matrimonio solo o caballero, Paraguay 1270.

ALQUILASE sala con o sin muebles, a 1 ..., Córdoba 2906.

ALQUILO pieza amueblada, sin pensión, casa de familia, Río Bamba 449. v12

ALQUILO PIEZA CON MUEBLES, baño, teléf., Corrientes 1375.

ALQ. PIEZA AMUEBLADA Y PENSION a 1 ó 2 hombres, ún. Tucumán 985, 1o.

ALQUILO 2 PIEZAS AMUEBLADAS para mat. o caballero, 1er. p., Bolívar 331. v13

ALQUILO PIEZA CON O SIN MUEBLES a caballero, Bolívar 809.

ALQUILO PIEZA CON MUEBLES, Lavalle 1139.

ALQUILASE SALA BIEN AMUEBLADA, independiente, Entre Ríos 176.

ALQ. LINDA PIEZA hombre solo, con o sin mueb., único inq., Sarmiento 1417

ALQUILO SALA Y PIEZA CON PENSION B. Mitre 1176.

ALQUILO PIEZA amueblada, con pensión, Cangallo 948. v12

ALQ. PIEZA amuebl., baño inst. a matrimonio o caballero, Anchorena 432, 1o.

ALQ. 2 SALAS AMUEBL. c. pensión, baño, teléf., Cangallo 1053, p. 1o.

ALQUILASE PIEZA AMUEBLADA, ... 1159, 1er. piso, derecha.

ALQUILASE PIEZA AMUEBLADA, CASA familia, hombre solo, Córdoba ...

ALQUILASE PIEZA AMUEBLADA A señor, 38 $, Av. de Mayo 715.

A SEÑOR SERIO, SALA AMUEBLADA, ... Libertad 269.

ALQ. PIEZA AMUEBLADA CASA familia, C. Pellegrini 751.

A ... $ PIEZA AMUEB. Y PENSION, ... 100 $ en familia, B. Mitre ...

ALQUILASE LINDA PIEZA AMUEBLADA, Avda. de Mayo 676, 3o. piso.

ALQ. SALA O HABITACION, amuebl., casa familia, Defensa 267.

ALQUILASE PIEZA CON O SIN MUEBLES, barata, Rincón 72.

ALQUILASE PIEZA AMUEBLADA baja e independiente, Paraguay 2025

ALQUILO PIEZA AMUEBLADA, 25 $, comodidad, Cangallo 2429.

ALQUILO PIEZA AMUEBLADA, ANDES 416, dept. G

A CABALLERO daría pieza y pensión, casa familia decente, B. Mitre 1164.

ALQUILO PIEZA AMUEBLADA, CASA familia, señor solo; Sgo. del Estero 361.

ALQUILO PIEZA GRANDE amueblada, con pensión; Montevideo 119.

ALQUILASE ESPLENDIDA pieza, c. mueb., a personas serias, Rivadavia 1168

ALQUILO PIEZA AMUEBLADA, CON todas comodidades, Cangallo 2427. v13

ALQ. PIECITA CON O SIN MUEBLES, hombre solo, casa familia, Larrea 38.

ALQUILASE una pieza amueblada, 30 $, Corrientes 1463.

ALQUILO sala y piezas amuebl., con pensión; precio mód., Sarmiento 732. v13

ALQ. a caballeros espac. sala, con o sin mueb., flia. seria, Alsina 1691. v12

ALQ. 1 SALA BUENA PENSION, CON O sin muebles, Moreno 1288, 2o.

ALQUILO PIEZA AMUEBLADA A señor, flia., Moreno 321.

ALQUILA FAMILIA RESPETABLE, pieza amueblada con pensión, Corrientes ...

ALQUILANSE DOS GRANDES PIEZAS, perfectamente amuebladas, camas de ..., baño contiguo, Alsina 2408.

ALQUILO PIEZA amueblada a caballero, comodidades, ún. inquilino, 40 $, Cerrito 157.

A CABALLEROS, matrimonios, regias salas, casa argentina, con o sin muebles; Suipacha 444.

ALQUILASE una hermosa sala con pensión en casa lujosa, a matrimonio o personas honorables, Victoria 2712, 1.

ALQUILO HABITACION amueblada, a caballero distinguido, entrada independiente, Esmeralda 690.

ALQ. 2 PIEZAS CON O SIN muebles, y 1 piecita en 30, casa familia; Azcuénaga 478. v14

ALQUILASE HERMOSA PIEZA AMUEBLADA, Av. de Mayo 1239, piso 1o., dep. B.

ALQUILANSE SALAS A LA CALLE, bien amuebladas, con o sin pensión, hay teléfono, Cangallo 1053, piso 3o.

ALQ. HERMOSA SALA Y SALITA CON pensión, único, casa familia, Libertad 215. v12

ALQUILASE ESPLENDIDA PIEZA con balcón, con o sin muebles a hombre solo, plaza Congreso, Montevideo 26. v12

ALQUILER MODICO SALAS Y PIEzas, con o sin pensión, Av. de Mayo 1077.

ALQUILASE SALITA Y DORMITORIO, con o sin muebles, independiente, frente Congreso, casa familia, Rivadavia 1727.

ALQ. PIEZA amueblada, señor solo, casa seria, con referencias, Montevideo 222. v12

ALQUILO regias piezas, matrimonio, caballeros, pensión, módico, confort, Lavalle 331, depto. 2

ALQUILO regia pieza amueblada a matrimonio, casa familia, calle Chacabuco 1158. v12

ALQUILASE SALITA amueblada, hombre solo, con o sin pensión, familia seria, Esmeralda 463, 2o. piso.

ALQUILO pieza con pensión a srta. o señora honorable, casa distinguida, calle Charcas 3245.

ALQUILO UNA PIEZA AMUEBLADA, casi independiente, matrimonio o persona mayor, Bulnes 916.

ALQUILO 37 $ LINDA PIEZA AMUEBLADA, jardín, toda comodidad, familia, Beruti 3465, Palermo v12

ALQUILASE PIEZA CON O SIN PENsión, familia, italianos, Av. de Mayo 686, 4o., ascensor. v12

ALQUILO PIEZA AMUEBLADA A matrimonio o hombre solo, único inquilino, dep. K., B. de Irigoyen 1646 v12

ALQUILO LINDAS PIEZAS A CABALLEros y matrimonio, con pensión, Obligado 1157, Belgrano v12

ALQUIL. Sra. Española, espléndida sala amueblada, indep., ... corta flia., Talcahuano 353, 2o. p. v11

ALQUILO pieza amueblada a matrimonio o persona sola, con buena comodidad, Paraná 245

ALQUILO DORMITORIO A LA CALLE lujosamente amueblado, Av. de Mayo ..., 1o. izq.

ALQUILASE EN CASA DE FAMILIA decente una pieza amueblada y pensión para caballeros. Ecuador 420 v11

A SEÑOR DISTINGUIDO alq. dormit. bien amueblado, ..., único, confort, teléf., baño, comod. Av. de Mayo 1168, 2o. piso C.

ALQUILASE LINDA PIEZA AMUEBLADA, con o sin pensión a personas mayores, confort moderno ..., Corrientes 2128, piso ... v12

CIERTA FAMILIA ALQUILA SALA CON y sin pensión, ...

DORMITORIO ... pens., alq. ..., baño, ..., Av. de Mayo ...

EN 25 $, LINDA PIEZA AMUEBLADA alq. a hombre ... 1039

EN BELGRANO a señora distinguida alquílase pieza ... Obligado 2240

EN CASA RESPETABLE ... pieza con o sin pensión ... único inquilino; Tratar ...

EN CASA FAMILIA ... da pieza y pensión ... distinguidas, ... muy céntrico, ...

EN FAMILIA ALQUILO SALA AMUEBLADA, a matrimonio o persona sola, único inquilino, ... Paraná ...

FAMILIA española da pensión con o sin pieza, ... v11

FAMILIA ISRAELITA FRANCESA DAría pensión a ...

FLIA. DECENTE alq. ... pensión, Rodríguez ...

FAMILIA ALQUILA ... sin pensión, Talcahuano ...

FAMILIA DISTINGUIDA ALQUILA pieza amueblada, ..., Cangallo 2017.

FAMILIA ESP. DA PENSION ... SALAS amueb. a personas ..., Esmeralda 870.

FAMILIA HONORABLE ALQ. SALA O comedor, con o sin pensión, a señor o señora sola, todas comod. No preguntar al portero. Independencia ...

HABITACION con ... para matrimonio distinguido; Paraná ...

PIEZA AMUEBLADA, pensión, bien instalado en flia., Belgrano ...

PIEZA BIEN AMUEBLADA, CERCA del Once alquilo a persona sola, Castelli 49

PENSION, sala amueblada, ... 2 caball. desde 110 $ Venezuela ... v11

PIEZA con muebles en casa ... se alquila, B. Mitre 1478, altos v12

PIEZA ALQUILO CON O SIN MUEBLES, independiente, Venezuela ..., dep. 16.

PENSION CON O SIN PIEZA A $ 35, ... 55 y 60, familia, Belgrano ...

PIEZA BIEN AMUEBLADA CON pensión central, hay teléfono, ..., A. M. E. G.; Talcahuano 125.

HABITACIONES AMUEBLADAS CON O SIN PENSION

PIEZA BIEN amueblada, alquilo, Paraná 358, 4o. H; hay teléfono. v12

PIEZA AMUEB. CON O SIN PENSION, Independencia 620, dep. 3.

PENSION 30 $, CON PIEZA 50 EN familia; Sáenz Peña 119.

PIEZA AMUEBLADA, SE ALQUILA, Corrientes 1063, depto. 9.

PENSION Y PIEZAS desde 60 $, linda sala, hay teléfono, Moreno 552. v12

PIECITA AMUEBLADA, ALQUILO, 18 $, Cerrito 1051.

PIEZA AMUEBLADA ALQUILO P. SOlo, Cangallo 729.

PENSION EN CASA DE FAMILIA DEcente, se da, con o sin pieza, Pueyrredón 1317, dto. E. v13

PIEZAS AMUEBL. alq., con pensión completa, a mat. o caballeros, en flia., precios mód., Av. de Mayo 695, 5o. asc.

PENSION A 4, únicos, Sres. doy. C. T. 4336, Central, Esmeralda 865, departamento 14. v12

PENSION SERIA, PIEZA, SALA, ANtesala, sin muebles, Sgo. del Estero 351, bajos. v11

PENSION IDEAL, PIEZAS A LA CAlle de 60, 65 $, con cama, teléfono, baño, Tacuarí 386. v11

PIEZA Y PENSION da la Caja Dotal, señoras, señoritas, precio módico, mesa familiar, baños, teléfono, Esmeralda 486. v13

PIEZA O COMEDOR BIEN AMUEBLAdo, con pensión excelente, alquílase a matrimonio o 2 caballeros, Corrientes 1947, teléfono, baño.

SALA AMUEBLADA C. COCINA, ALquilo a p. mayores, Maipú 12, p. 2o. v11

SE ALQUILA PIEZA CON O SIN MUEbles, O'Higgins 2896, Belgrano. v12

SE ALQUILA PIEZA AMUEBLADA A matrim. o persona sola, México 1949 v12

SALA AMUEBLADA CON BALCON, independiente, se alquila, Río Bamba 853.

SALA O PIEZA AMUEBLADA 1 O 2 caball., fam. argent. Corrientes 1251, d. C. 2o.

SE ALQUILAN PIEZAS con muebles, con pensión, Tucumán 1418. v12

SE ALQUILA PIEZA amueblada, con pensión, a hombre solo, Bulnes 1878.

SALA ALQUILO AMUEB. INDEPENdiente, único inquilino, Laprida 931.

SE ALQUILA PIEZA amueblada a persona sola, Cerrito 140.

SE ALQUILA PIEZA AMUEBL. a matrimonio, persona sola, Charcas 1293.

SALA CHIC, amuebl. teléf., baño se alquila a 1 ó 2 caballeros; Córdoba 2515.

SE ALQUILA PIEZA amueblada, c. pensión, en familia, Rivadavia 2176.

SALA y antesala se alquila, con pensión, Cerrito 1046. v12

SALA LUJOSAMENTE amueblada alq. a caballero o matrimonio solo, ... Lavalle 900, piso 4o., dep. A. v12

SALA AMUEBLADA, CON O SIN pensión, alquílase en casa de familia, Pueyrredón 1347, dto. E. v12

SALA AMUEBLADA Y PENSION a matrimonio, todo confort, Cangallo 1252, piso 1, dep. 2. v12

SE ALQUILA habitación amuebl. con pensión a uno o dos caballeros, en casa de flia., Tucumán 909, depto. 23. v13

SE ALQUILA SALA AMUEBLADA, con o sin pensión y piezas con y sin muebles, Corrientes 1387, 2o., derecha.

SE ALQUILAN HABITACIONES A LA calle, con o sin muebles, Florida ..., piso 2o. v11

SALA BIEN AMUEBLADA INDPTE. ALquilo a señor distinguido, en 1er. piso con balcones a la calle, casa de familia tranquila, Uruguay 291, piso 1o.

UNA O DOS SALAS REGIAM. AMUEBLAdas con pensión, se alquilan a matrimonio o personas serias, Río Bamba 1085 esq. Santa Fe.

ESCUELAS, INSTITUTOS Y ACADEMIAS

ACAD., Facult., idiomas, idóneos, comerc., máq., dib., bach. abrev. S. Fe 3208. v13

ACADEMIA Superior de Comercio "Pellegrini" Avellaneda 2106, Flores. v16

AMBOS SEXOS, MAQUINA, taquigrafía, en inglés y español, Tacuarí 677.

ACAD. Central, lat., ital., franc., ingl., matemát., crj., cuent., Chacabuco 15.

AMBOS SEXOS, ESCRIBIR A MAQ. 3 $ mes, San Juan 1543, Academia. v18

A CURSOS RAPIDOS, máquinas, taquigrafía, ortografía, cuentas, caligrafía, idiomas, teneduría, prof. O. Dobale, Chacabuco 158.

ACAD. Bernardi, corte, confec., premiada Minist. Instruc. Públ. y 30 premios de concursos. Otorga dipl. de mayor valor en la América del Sur, Sta. Fe 2606. v26

ACADEMIA de CIENCIAS Y LETRAS, Palermo; Santa Fe 5015, enseñanza secundaria, comercial y grados; alumnos pupilos, medios pupilos y externos. Pidan reglamentos.

A 10 $ MENSUALES EN LA ACADEMIA Mercantil Pagano (Incorporada); se dictan lecciones diarias de teneduría de libros a oro y papel, cálculos mercantiles, aritmética, álgebra, inglés, francés, castellano, caligrafía, etc. Clases diurnas y nocturnas, Uruguay 228. U. T. 543, Lib. v2m.

ACADEMIA "CAMPOS" MILITAR Y NAVAL

Profesores ex-oficiales Ejército, Marina. Dr. Victorino Campos. Preparación para ingreso Colegio Militar y Naval, sin años. Nacional, pueden matricularse, Arenales 1140. v12

AL INSTITUTO NACIONAL DEL PLATA (Institución Argentina de Enseñanza Modelo), Corrientes 277. Los señores padres de familia que deseen para sus hijos una educación e instrucción completa y esmerada, deben solicitar informes en este instituto. Catedráticos nacionales para cada materia. Exito seguro. Exámenes y certificados oficiales. Enseñanza preparatoria, secundaria, comercial, especial y universitaria. Preparación para aplazados y libres

ACADEMIA "LUIS PASTOR" NAVAL Y MILITAR

Director: F. Suárez de Deza, ingeniero y catedrático nacional. Preparación sólida para ingreso al Colegio Militar y Escuela Naval. El éxito de esta Academia en 39 años lo prueba estar formadas la E. Naval y C. Militar por alumnos de la misma, siendo la única que obtuvo las primeras becas en los últimos exámenes, ingresando todos sus alumnos. Está abierta la inscripción. Pupilos y externos, Azcuénaga 1034, U. T. 1384, Juncal. v13

ASPIRANTES A "PERITO MERCANTIL", "Idóneo", "Tenedor de Libros" y "Dependiente de Comercio": queda abierta en la "Academia Mercantil Pagano" (Incorporada para todos los cursos a la E. S. de Comercio de la Nación) la matrícula para todos los cursos oficiales que se inaugurarán el 1o. de marzo próximo. Los interesados pueden inscribirse en la secretaría de la Academia todos los días hábiles de 8 a. m. a 10 p. m. Nótese: que esta Academia es la única que ha llegado a expedir a sus alumnos títulos de "Perito Mercantil" y "Contador Público Nacional". Clases diurnas y nocturnas. Se reciben pupilos, medio y cuarto pupilos. Prospectos y programas gratis. Director: Salvador V. Pagano, contador público nacional, autor del "Tratado Teórico-Práctico de Contabilidad y Teneduría de Libros" más completo de los publicados hasta la fecha, Uruguay 228, U. T. 543, Libertad. v2m

COLEGIO AGUSTINIANO, Las Heras 2560. Medios pupilos y ext. Examen oficial. v15

COLEGIO PROPIO PARA PUPILOS, gran casa-quinta, Pcias. Unidas 4914. v17

COLLEGE ROLLIN (40 años), Sgo. del Estero 351, Estudios completos; idiomas obligatorio. Pupilos, externos. v13

COLEGIO GUEMES, INCORPORADO, internado modelo. Pidan prospectos, dos años en uno; Tacuarí ...

COL. INST. HUMBER..., Estados Unidos 1558, ... visitar, regl., teléf.

COLEGIO "JEANNE D'ARC", VILLA BALLESTER, 30 minutos capital. Pupilos precios módicos, enseñanza primaria, secundaria comercial. v16f

COLEGIO SARMIENTO, ESPECIAL PAra pupilos, desde ..., clases primarias, ..., San Juan 1545. Pidan reglamentos. v13

COLEG. NEGROTTO, ..., Liceo 10 $, ingreso ..., ... día 10 $ mes ..., corte, dibujo ..., B. Mitre 3390. v17

COLEGIO RIVADAVIA, Rivadavia 3354. Funcionan los ... grados primarios y ... años del Nacional, ... Militar, Naval, ... No hay vacaciones. Admite pupilos ...

CONSERVATORIO "PAGANO" Director David Bona, ... clases de estudio para alumnos que no tengan piano, matrícula y ... de examen, gratis, U. T. 1450 ... v11

COL. INSTITUTO "MARIANO MORENO" Donato Alvarez 2.1 ..., Flores, gran comodidad p. pupilos, ... casa-quinta Enseñanza primaria y preparatoria, comercial. v17

COLEGIO MODELO, S. ... Peña, CRAter rodeado jardín ... casas unidas, 16 ..., parque, museo, ... instructivos, ..., etc. Pupilos ..., ingresos, nacional, teneduría, ... ilustrados gratis, Rivadavia 5753, U. T. 7973 Flo. v13

COLEGIO "C. CISNEROS" (INCORPORADO). Enseñanza primaria, secundaria, comercial. Suntuoso edificio, rodeado de jardines, 3,000 metros de terreno. Especial para pupilos. No hay vacaciones, Av. M. de Oca 745, teléfono U. T. 1337 Buen Orden. v2mzo.

CONSERVATORIO DE MUSICA DE BUENOS AIRES (1893-1919). Director-fundador Alberto Williams.—63 sucursales en la República. Está abierta la matrícula. Clases el 1o. de marzo, B. Mitre 569. v11

COLEGIO CARLOS Ma. de ALVEAR, incorporado al Nacional, Sarmiento 865, U. T. 2859, Lib. Preparación sólida del bachillerato, pudiendo rendirse dos años en uno. Ingreso al Nacional para marzo, Naval, Mil., Comerc., Industr., Esc. Mecánicos, Agron. y Veterinaria. Admite pupilos y externos desde 6 años. Ya funcionan las clases para aplazados de cualquier colegio de 1o. a 5o. año. Ingreso a las Facultades. Está instalado en el barrio más céntrico de la ciudad, con todo el confort moderno, en un edificio espléndido. A nada le compromete si lo visita y consulta sus precios. v3m

ESCUELA DE BAILE, Director: D. Mastrangelo, dipl. París, Callao 1577. v20

ESCUELA DE BAILE, CANGALLO 1570, Enrique Kolst, 1er. prof. argentino. v14

ESCUELAS, INSTITUTOS Y ACADEMIAS

ESCUELA DE CANTO Y BAILES MODERNOS. Ninguna que mejor, más pronto y barato, enseño. Por lecciones y hora $ 2. Victoria 1211, U. T. 7869, Lib. v14

ESCUELA DE BAILES de salón por profesor argentino diplomado, enseñanza garantida, en ocho lecciones, de one-step, fox trot, Boston, hesitation, tango y maxixe, $ 2 por lección y hora, Junín 624. v13

ESCUELA DE BAILES DE SALON: Director J. C. Herrera, primer profesor argentino, diplomado, con un alto cuerpo de profesoras. Profesor del Plaza Hotel. Sucursal en Mar del Plata, B. Mitre 1282. U. T. 5830, Libertad. v14

ESCUELA DE BAILES, PIDAN FOLLETOS con los bailes de moda prof. Antonini, Callao 186. Está abierta la inscripción de alumnos, ex alumnos y aficionados a los grandes premios de tango que dará ésta para Carnaval. Clases de preparación día y noche para ambos sexos.

INSTITUTO MODELO, INCORPORADO a los cinco años del Colegio Nacional, Pueyrredón y a los seis grados de la escuela primaria. Director, ing. L. Kraglievich. Pupilos, medio pupilos y externos; Independencia 2408|2410. v13

INSTITUTO "JOSE ENRIQUE RODO" Bmé. Mitre 1876. Bajo la dirección de los señores prof.: Eugenio Giralt, Hiram Pozzo, Pastor y Alberto Britos Muñoz y Dalmiro Garzido. Educación primaria, secundaria y superior. Matemáticas, ingreso y cursos del Nacional, Comercial, Industrial, Naval, Militar y Facultades. Alumnos pupilos, medio pupilos y externos. Clases diurnas y nocturnas extensión universitaria. Pida informes. v13

PROFESORADO EN GENERAL

ARIT., TENED., MAQ., CALIG., TODO 10 $ mens., diploma, S. Juan 1543. v17

A LEER, ESCRIBIR y cuentas en 3 meses, éxito seguro, San José 450. v13

AMBOS SEXOS MAQUINAS de escribir 3 $ mes, B. Mitre 3582. v11

A SEÑORITAS, PREPARACION comercial 10 $ mes, B. Mitre 3582. v11

A S. JUAN 1792, tened., aritm., etc. $ 10 máq. $ 3, piano $ 5, diploma. v15

A $ 10 INGRESO A LA ESCUELA DE Parteras, con éxito, Sarmiento 1679. v13

A PARTERAS: LEER, cuentas, clases especiales a señoritas, Viamonte 843. v13

A $ 5 MAQ. ESCRIBIR, INGLES, francés, preparo, B. Mitre 3508. v14

A 5 $ MENSUALES inglés, francés, enseño, ambos sexos, Corrientes 3569.

A $ 3 MENSUAL MAQUINA de escribir y ortografía, enseño, Corrientes 3569.

A $ 10 POR MES, PREPARO PARA empleados y cajeros, Rivadavia 3412.

A "TENEDOR DE LIBROS", PREPARO rápido, día y noche, Rivadavia 3412.

A OBREROS, leer, escribir, cuentas enseño en 3 meses, San Juan 1543. v20

A SEÑORITAS: enseñanza comercial, completa, 10 $ mens., Corrientes 2778.

APD. 3 $ MES PIANO, VIOL., DIB., pin., corte, corset., somb., cuentas, francés, taquigr., máq., etc., B. Mitre 868.

A SEÑORITAS, PREPARO RAPIDO PAra "Tenedoras de Libros", "Cajeras", "Empleadas", "Vendedoras" Rivadavia 3412

A 10 $ enseña TENEDURIA DE LIBROS, contabilidad a oro y papel, arit., corresp., caligr., taquigr., Corrientes 3569.

AGRONOMIA, VETERINARIA, INGRESO sin bachillerato en un año, pupilos y externos, García Muñoz, Alberti 234. v14

ADULTOS, PREPARO RAPIDO EN TOdas las materias comerciales, clases individual día y noche, Rivadavia 3412.

A 3 $ POR MES enseño SOMBREROS, piano, solfeo, piezas en 3 meses, corte confección a 5 $, Belgrano 2486. v11

A 2 $ MES, idiomas, piano, canto, violín, guit., dib., pint., corte, confec., sombreros, labores, flores, cuentas, caligr., etc. Tened., repuj. máq. Doy dipl., Suipacha 170

ARITMETICA, álgebra, geometría, trigonometría, química, física, etc., por carta o personalmente, E. Arié, profesor de matemáticas, Av. de Mayo 733. v15

A "CONTADORES PUBLICOS", "Tenedores de libros", etc. Prepar. individ. 10 $ mes. Clases diurnas y noc. Solicite informes B. Mitre 3582, U. 5278, Mitre. v11

AV. DE MAYO 1180, Belgrano 2896, Perú 465, máquinas escribir, mes 3 $; ortografía, caligrafía, aritmética, mes 5 pesos.

A 10 $ AL MES, enseño en clases diarias, día y noche, teneduría de libros a oro y papel, contabilidad, aritmética, correspondencia y caligrafía; Rivadavia 2175. C. Pagano. v15

ASPIRANTES AL DIPLOMA de Contador Público, Tenedor de Libros, Taquígrafos, Empleados, etc. Preparación sólida y abreviada. Clases diurnas y nocturnas a 10 pesos mensuales. Solicite informes. Corrientes 2778. v10

A CONTADORES, T. DE LIBROS, Cajeras, etc. Enseñanza sólida individual $ 10. Diplomas en 4 meses. Cursos especiales por correo, C. Público, Baldassane, Brasil 1362. v12

APLAZADOS: REPASOS E INGRESOS. Clases de arit., álg., geometría, trigonometr., cosmografía, física, química, zoología, botánica, anat., fisiología e higiene, mineralogía, geografía, castellano, inglés, francés, italiano, latín, historia, geografía, inst. cívica, literatura, psicología, lógica y dibujo. Sarmiento 865. Consulte precios. v12

BACHILLERATO en 2 años. Exito seguro, certificados a la vista, Brasil 1363. v12

BACHILLERATO por términos, en 18 meses, pupilos y externos, Alberti 234. v14

BACHILLERATO RAPIDISIMO, ECONOmico, éxito garantido, Florida 705.

BACHILLERATO, inscribiéndose AHORA darán 1o. y 2o. término dic. 1919, 3er. térm. y t. bachiller marz. 1920, Florida 705

BACHILLERATO, PREPARACION rápida, inglés latín, por profesores del Nacional. Exito probado, Rivadavia 1367.

BEL CANTO EX-CELEBRE ARTISTA F. Aymo, estudio completo y perfeccionamiento. Unica en la impostación de la voz, Río Bamba 1029. v15

CALIGRAFIA y ortografía, únicas materias que dicta Margarit, Libertad 251

CALIGRAFIA, ORTOGRAFIA, REDACción, clas. colec. y priv. S. José 450. v15

CORRIENTES 3611, piano y solfeo, se dan lecciones por profesora dipl. v11

CALIGRAFIA en general y reforma de letra enseña Cuellar, autor de diversos métodos de escritura, Moreno 561. v15

CALIGRAFIA, contabilidad, ortografía, enseña Poleschi, calígrafo nac. Acoyte 178. v12

CALIGRAFO MARGARIT, Libertad 251. Reforma letra y enseña inglesa, ronda, etc. Certificados ex-alumnos, disposición.

DIBUJO, pintura del natural, enseño, Escuela Moderna, Belgrano 2786. v11

DICTO CLASES DE DIBUJO Y PINTUra. Atiendo trabajos especiales del ramo y preparo para la Academia Nacional de Bellas Artes, profesora nacional, Castro Barros 78. v12

FRANCES POR PROFESORA FRANCEsa, diplomada, Av. de Mayo 605, 3o. v12

FRANCES, PROF. UNIVERS., PARIS 12 lecciones 10 $ mens., Corrientes 2778.

FLORIDA 211. Lecc. Nacional, pintura, idiomas, declamación, cinema. v15

GUITARRA, PROFESOR LELOUP, Bdo. de Irigoyen 793, U. T. 7763 Lib. v10

GUITARRA Y LAUD, PROFESORA DA lecciones a señoras y señoritas, Suipacha 1067, dep. 3. v12

GUITARRA DE 6 Y 11 CUERDAS, prof. Emilio Bó, lecciones a domicilio y en B. de Irigoyen 940, U. T. 2585, B. O. v14

IDIOMAS, MATEMATICAS, INGRESO Facultad, materias aplazad., Maipú 306

INGLES, ENSEÑANZA COMPLETA, Libertad 443, bajos. v12

INGRESOS mecánicos, Armada, Ejército, prep. especial, R. Janeiro 325.

INGLES, prof. Frank, enseña rápido de noche, S. Juan 1543, mes $ 5. v13

INGLES, CONVERSACION, EXAM. $ 10 mes, Av. de Mayo 605, 3o v12

INGLES, ITALIANO, CASTELLANO, Método moder., gran éxito, S. José 450 v13

INGLES CONV. GRAM. EXAM. METOdo fácil, rápido 10 $ mes, Perú 142, 1er. piso. v15

INGLES, EXAMENES, CONVERSACION, viajes, etc., lecciones a 10 $ mes, Corrientes 2778.

INGLES RAPIDO, PREPARACION PAra exámenes y Comercio, Catamarca 520. v11

INGRESO A DERECHO, EL INSTITUTO José Enrique Rodó ha iniciado un curso especial con profesores diplomados. Pida informes; Bmé. Mitre 1876. v13

INGRESO A MEDICINA, EL INSTITUto J. E. Rodó ha iniciado un curso especial con profesores diplomados. Pida informes Bmé. Mitre 1876. v13

LECCIONES a domicilio de lucha libre, jiu-jitsu, gimnasia sueca, cultura física para ambos sexos. Desarrollo rápido. Método especial para enflaquecer y reformar malas aptitudes del cuerpo, escribir a Profesor Hardi, Viamonte 682. v14

INGLES, francés, italiano, español, lecciones a domicilio, Cangallo 1743. v17

LATIN, MATEMATICAS, profesor da lecciones a domicilio, Matheu 337. v11

MAESTRA DE PIANO Y SOLFEO, DA lecciones, prec. mód., Guemes 4057. v11

MAQUINAS escribir, todos los sistemas, enseño a $ 3, San Juan 2887. v14

MAQUINAS ESCRIBIR 3 $ MES, SE dan diplomas, Av. de Mayo 605, 3o. v13

MANICURO, PEDICURO Y MASAJES, enseña academia norteamericana, Maipú 446, antes Suipacha 424. v13

MAQUINAS escribir todo sistema, 3 $; Av. de Mayo 1180, Belgrano 2896, Perú 1465. v12

MAQS. ESCRIBIR, al dictado, permitiendo así ligereza y corregir ortografía $ 3 y 5 mes, C. Leira, Libertad 251.

PROFESORA francés, inglés, alem. Prep. exám., a dom., Santa Fe 1823, 7o. v15

PROFESORA francesa da lecciones de francés, conv., trad., X. X. 20, p. rest.

PIANO, VIOLIN, PROFESOR A DOMIC. 4 $, piezas corto tiempo, Independencia 1319. v12

PROFESORA INGLES, FRANCES, BAchillerato, materias, a niñas, en casa y a domicilio, Castelli 49. v12

PROFESORA de piano y solfeo del conservatorio del Williams, da lecciones, Sáenz Peña 235, U. T. 7352 Lib. v13

PROFESORADO EN GENERAL

PROFESORA SUPERIOR de piano y solfeo; presenta a exam., México 1524. v17

PROFESOR DEL Nacional prepara a domic. grados y años. Precio módico; Lavalle 900, 2o. piso, B., U. T. 4964 Lib. v15

PROFESORA SUPERIOR PIANO Y solfeo, 5 $ mes, Talcahuano 53, dep. letra A. v15

PROF. SUP. DE PIANO Y SOLFEO, examen en cualquier conservatorio, Cora de Eckell, Donato Alvarez 577, Flores. v12

PROFESORA DE francés, diplomada, pronunciación perfecta, da lecciones en casa y a domicilio, M. L. N., San Juan 3150, 2o. piso. v14

POR 6 $ el seño, en 3 meses a señoritas y caballeros: piano, violín, guitarra, mandolín, banjo, acordeón, flauta, solfeo, Sarmiento 1848. v17

POR $ 5 enseño en 3 meses a señoritas y caballeros, piano, violín, mandolín, guitarra, acordeón, flauta, bandoneón, solfeo a domicilio, 10 $. México 2801. v12

PROFESORA DE PIANO Y SOLFEO, diplomada, en el conservatorio de Williams, en casa y a domicilio, C. Pellegrini 1206. v13

SE DAN A domicilio lecciones de dibujo artístico, reproducción de retratos a pluma y pincel; escribir a Dennault, Viamonte 682. v14

TAQUIGRAFIA Pitman, Parodi, enseño, a cualquier hora, S. Juan 2887. v12

TAQUIGRAFIA enseño, pobres gratis; Victoria 4018. v13

TAQUIGRAFIA PITMAN EN 3 MESES, feb. 10 inaug., Bolívar 1556. v11

TELEGRAFIA, RADIOTELEGRAFIA, taquigr., contab., idiom., máq., Florida 705

TAQUIGRAFIA EN SOLO 2 MESES, ENseña prof. J. Olivares, Sarmiento 272. v14

TELEGRAFIA MORSE A OIDO ENSEño en 3 meses clases a cualq. hora, 5 profesores. Bolívar 1556. v11

TAQUIGRAFIA PITMAN-LARRALDE enseño a domicilio, profesor Díaz; Alsina 487. v11

TAQUIGRAFIA Pitman-Parody, reformada, Av. de Mayo 1180, Belgrano 2896, Perú 1465. v13

TELEGRAFIA MORSE, a oído y cinta, profesor técnico da clases ventajosas, a cualquier hora, San Juan 2887. v12

TAQUIGRAFIA PITMAN enseña breve C. Leira, Libertad 251. Método inmejorable, comercial y parlamentario.

PROFESIONALES PEDIDOS

DEPENDIENTE segundo joven de farmacia, para la campaña, se necesita, ocurrir Tucumán 2102, de 9 a 12.

DACTILOGRAFA se necesita, dirigirse p. carta exclusivamente, Uruguay 546, a L. M.

DIBUJANTE MARCADOR competente en muebles e instalaciones, preciso, Díaz Vélez 3971.

LA SOCIEDAD MUSICAL de M. PROtección, institución fundada el año 1894, solicita corredores que obtendrán elevados sueldos. Es requisito ser persona altamente vinculada con empresas teatrales, cinematográficas, hoteles, clubs y casas de familias aristocráticas. Se exigen referencias y testimonios al respecto. Personalmente todos los días hábiles a la secretaría, de 9 a 11 y de 1 a 6 p. m. Sarmiento 1676. v14

MUSICOS de banda preciso; Solís 713.

MANICURO Y PEDICURO se necesita, pago buen sueldo, Florida 634; d. 3. v13

MUSICOS DE BANDA, todos instrumentos, preciso, C. Calvo 768.

MAESTRO AUTORIZADO, semiinterno, para 2o. gdo., necesito, S. Juan 1543, sueldo 60 $ y pensión.

ORQUESTA MIXTA 4 ó 5 PERSONAS, preciso, Gral. Paz 2260, dep. 6.

PRECISO PROFESORA MAT. Y CONT., presentarse de 1 a 2, Esmeralda 661.

PROFESIONALES OFRECIDOS

AYUDANTE ingeniero, mensuras, cálculos, planos, ofrécese, J. B.; Rivadavia 1932, 2o. piso. v13

A COLEGIO ACREDITADO de la capital o provincia se ofrece prof. de matemáticas. Carta Sr. Camacho, Piedras 80, 2o.

AGRONOMO ACTIVO CON 12 años DE práctica, desea hacerse cargo de la administración de una estancia agro-pecuaria, ya sólo por un tanto del rendimiento, puedo depositar como garantía 15 mil pesos, e inmejorables referencias. Contestación B. K., Montevideo, Casilla Correo 482

CONTADOR español SE OFRECE, CON certificados, a M. P., Arenales 1934. v12

CONTADOR DE BANCO, DISPONE horas, módico, trabajo garantido, Concordia 617.

CONTADOR DIPLOMADO, con gran práctica, se ofrece, ciudad o campaña, S. G., French 2927. v11

CORRESPONSAL TAQUIGRAFO DACTIlógrafo con contabilidad, desea empleo, sin pretensiones, a R. P., B. Mitre 2620.

CONTADOR, tenedor de libros, con perfecto conocimiento de la contabilidad se ofrece, para desempeñar dichos puestos, tanto en la ciudad o campaña, posee varios idiomas, cálculos de facturas europeas, máquina de escribir, etc.; óptimas referencias y certificados B. A. F., casilla correo 1800, correo central. v17

DACTILOGRAFA se ofrece, sin pretensiones, B. M., Chile 1864. v15

DIBUJANTE arquitecto, laureado, se ofrece, C. M., Monroe 1950.

DEPENDIENTE 2o. farmacia ofrécese. Carta Pozos 215, Pineyro, Avellaneda.

DIBUJANTE TECNICO PROYECT. instal. eléctricas, planos, patentes; R. Fraguero, Cerrito 366, de 7 a 12. v11

DACTILOGRAFO, con redacción propia, para escritorio u oficina, por carta E. C. L.; Lavalle 1026 al 40. v12

DEPENDIENTE farmacia, muy práctico, se ofrece para ciudad o campaña, C. A. C., ocurrir Azcuénaga 63. v12

DACTILOGRAFA, taquígrafa se ofrece, sin pretensiones, San Juan 2337, 1er. piso, depto. 1. v12

DEPENDIENTE de farmacia con mucha práctica en laboratorio y mostrador, con todas las referencias del caso se ofrece, por carta Entre Ríos 579.

DACTILOGRAFO SE OFRECE, con conocimientos de francés y taquigrafía certificado y referencia, A. B., Olazábal núm. 2290.

ENFERMERA diplomada muy práctica se ofrece para sanatorio o casa distinguida, Mendoza 4164. v11

ENFERMERA diplomada, señora de mediana edad se ofrece para cualquier puesto correspondiente a su oficio o como ama de llaves; H. S., Caseros 445, dep. 10.

FARMACEUTICO ofrece su regencia, escribir S. A., Av. de Mayo 575. v12

FARMACEUTICO nacional, práctico, se ofrece, con trabajo personal, referencias a satisfacción, Río Janeiro 477. v13

HOMBRE joven, serio y de buena voluntad se ofrece para trabajo auxiliar de contabilidad, en establecimiento ganadero, A. M., Victoria 1750. v11

INSTITUTRIZ FRANCESA se ofrece, con recomend. Montevideo 933, dto. G. v13

JOVEN auxiliar de teneduría de libros, práctico, recomendado y buenas referencias, se ofrece, D. Gil, Coro 1594. v12

JOVEN extranjero, tenedor de libros y corresponsal, ofrece sus servicios para casa mayorista, sin pretensiones, dirigirse por carta a C. V. R., Esmeralda 185, dep. No. 90. v13

LA OFICINA JUDICIAL. Adelanta todos los gastos para la tramitación de testamentarías y toda clase de asuntos judiciales, Talcahuano 612, escritorios 8 y 9. v15

MAESTRO autorizado, competente, ofrécese, B. de Irigoyen 195. v12

PROFESOR DE INGLES CON UNA larga experiencia de enseñanza en Inglaterra y Bs. Aires, tiene algunas horas disponibles; H. B., Caseros 445, dep. 10. v12

QUIERE VD. UN PLANO PROYECTO, cálculo de resistencia de materiales, mensura, etc? Quiere ser atendido con inteligencia en sus trabajos de ingeniería? Dirigirse a López y Lavandera, Lavalle 1282 escrit. 16. v12

REGENTE DE FARMACIA CON TRAbajo personal, para la capital para la provincia sin él, tratar Pasco [illegible], de 12 a 5 p. m. v13

SEÑORA PIANISTA se ofrece para biógrafo; Estados Unidos [illegible] v12

Señorita CONTRABAJISTA SE OFRECE, Andes 479. v13

SE OFRECE señorita [illegible], Bogado 4579. v13

SE OFRECE una joven dactilógrafa, desearía emplearse en casa de comercio, escribir a N. N., [illegible] v13

SEÑORITA, taquígrafa dactilógrafa práctica, se ofrece, por carta a M. P., calle Sarmiento 1258, dep. 4. v14

SEÑORA QUE EJERCIO LA PROFESION de partera 10 años en un pueblo cerca de Buenos Aires, desea encontrar trabajo como ayudanta, no tiene título, dirigirse por carta solamente C. A. de M., Paraguay 5134.

TENEDOR de libros práctico, referencias ofrécese, Plaza Pozos 318. v14

TENEDOR de libros dispone horas, precios módicos, [illegible] v13

TRADUCTOR PUBLICO [illegible] PABLO, San Martín 121, U. T. [illegible] Av.

TENEDOR DE LIBROS PRACTICO, módico y garantido por horas, se ofrece, Ferreyra; Estados Unidos 590. v12

TECNICO DIPLOMADO, para manejo de dínamos y motores, se ofrece, Venezuela 2810. v12

TENEDOR DE LIBROS competente, con buenas referencias, se ofrece, por hora, para cualquier trabajo de escritorio, J. R., San José 1079. v11

TAQUIGRAFO-dactilógrafo comercial, en inglés y español, pudiendo tomar también medianamente el francés, conociendo perfectamente todo trabajo de escritorio, correspondencia, archivos, códigos telegráficos, etc., muy familiarizado con toda clase de traducciones del inglés o francés al español, desea empleo como secretario particular u otro puesto de responsabilidad en casa importante. Es persona joven (30), enérgica, activa, inteligente que sabe manejar subordinados y es digna de toda confianza. Referencias comerciales y bancarias inmejorables. Escribir a Californian, Herald Office, Corrientes 672. v13

PROFESIONALES OFRECIDOS

TENEDOR DE LIBROS, diplomado, lleva cualquier contabilidad atrasada, mal llevada, etc. Posee bien el italiano y el inglés, se ofrece también por horas. Escribir V. C., Alvarez Thomas 3697.

TENEDOR DE LIBROS, DIPLOMADO, práctico, lleva cualquier contabilidad, por horas, atrasadas, mal llevadas, balances, etc., escribir a S. R., B. Mitre número 3666. v14

VIOLONCELO SE OFRECE, para buen puesto fijo, Tacuarí 442.

PARTERAS

A. CHIVALE, partera, prof. pens. curación 30 $, as. result., Alberti 1157. v15

A. MATRIAIN, partera, prof. Madrid, Bs. Aires, curaciones ráp., res. seguro, pens. 40 $, cons. gtis., Piedras 535. v11f

A. P. GRABOIS, partera, emb., partos y recibe pens. a precios módicos, Ayacucho 417. v18

CIRUJANA partera J. B. de Casanovas, pensionistas, B. Irigoyen 1105. v28

CURACIONES BREVES, resultado seguro pens. 40 $, partera belga, R. Peña 124. v12

DELCARAGIONE, partera, rec. Pens. 30 pesos; curac. a. resul. Libertad 347. v15

DOCTORA PARTERA, nuevos adelantos en curac. reconoce gratis. Pens., precio mód., s. chapas, Esmeralda 928. v11f.

EX JEFA Maternidad; curaciones rápidas, sin dolor, Andes 247, U. T. 2422, L. vim

GASIO, PARTERA PROF. PENS. curaciones 40 $, as. result., Alberti 1124. v15

MARTINI, PARTERA especialista, casa respetable, Deán Funes 694. v17

MEDICO PARTERO CON partera en casa, recibe pensionistas, U. T. 2651, Palermo; Paraguay 3015. v3m.

PARTERA diplomada Facultad Bs. Aires. Recibe pensionistas, Rivadavia 3667. v13

PARTERA MEEROFF, hemorragias, partos, curac. pens. 40 $, Corrientes 2940. v23

PARTERA recibe pensionistas, precios módicos, sin chapas, Sarandí 452. v16

PARTERA CONS. GRAT.; pensión, teléf. 6413, J., Suipacha 772, sin chapas. v2m.

PARTERA espec., pensionistas, curas sin dolor, casa seria, Tucumán 2026. v13

PARTERA FRANCESA, ex jefa Maternidad París, sin chap., Uruguay 1055. v14

PARTERA PITHAN, recibe pensio., prec. mód., s. chapas, Montevideo 1059. v17

PARTERA, partos, hemorr. cura sin dolor, pens. 30 $. S. Juan 2811, sin ch. v12

PARTERA ESPECIALISTA. Recibe pensionistas, curaciones, precio módico, B. de Irigoyen 1386; sin chapas.

Partera, ex jefa Mater. Esc. Parteras de la capital, curac. rápidas, resultado seguro, pensión, s. chapa: Sarmiento 1912. v23

PARTERA MALERBA, prof. mater. Turín, Bs. As. Curac. ráp. Pens. 40 $. Cons. gratis, Paraná 947, sin chapas. v25

SARA ZEPURNAYA: emb., partos, cura ráp., pens. 40, Pueyrredón 583. v15

OFICIOS Y EMPRESAS UTILES PARA LAS FAMILIAS

Albañilería, refacción y pintura, Chile 1591, A. Manna. v12

ALBAÑILERIA, REFAC. CASAS y pintura, B. Mitre 2070, U. T. 4861 Lib. v11

A 1 Y 2 $ ENCERO PISOS, LIMPIO casas, B. Mitre 1630, U. T. 564 L. v12

ALBAÑILERIA, PINTURA, EMPAP. Y blanqueos, Belgrano 1707, Roca. v13

ADORNOS p. fiestas y cas., sillas alq. Gloria, Rivad. 1954 U. 2117, L. v15

AFINO PIANOS POR 4 $, Y compongo garantizando la perfección y solidez, escriban a Craco, Rivadavia 7314. v13

A Vd. LE CONVIENE LLAMARNOS SI quiere su casa bien arreglada para fiestas. Longobardi; Bolívar 280. v31

ADORNOS PARA FIESTAS Y CASAmientos, Deán Funes 525, U. T. 1938, Mitre. v11

Albañilería, CLOACAS, PLAZOS, refacciones, pianos etc., Moreno 3322, U. T. 346, Mitre. v10mz.

AFINO y compongo pianos. Const. dipl. Rath. U. T. 121, Belg., J. Hernández 2846. v6ma.

A LA ARGENTINA, ENCERAMOS PISOS con material de primera, de todos colores, para ciudad y campaña; limpia casas, barato, pidan presupuesto y se convencerán, Piedras 488, U. T. 5538, Avenida. v12

ALQUILO PARA FIESTAS Y CASAmientos, alfombras, sillas, cortinas, espejos, plantas, toldos, luces, altares, vitrinas y todo lo necesario para adornar casas y patios a precios módicos, empresa Boltano, Rivadavia 1915. v13

BARATISIMO, PINTOR, albañil, PAPEL, facilid., ref., garant, Giribone 237. v13

ENCERO PISOS, limpio casas, abonos, Venezuela 1070, U. T. 5927, Lib. v15

ENCERO especial 1 y 2 $, cera brillante, Montevideo 879, U. T. 6142 J. v15

ENCERO PISOS, limpio casas barato, Paraguay 1544, U. T. 3565, Juncal. v14

ENCERO 3 $ PIEZA, 3 MANOS, LIMPIO casas, Paraguay 2656, U. T. 4707 Juncal. v11

ENCERO $ 1 pieza muy brillante, lustro muebles, La Sonámbula, E. Unidos 1545 U. T. 2738, Libertad. v11

ENCERO PISOS, LIMPIO ALFOMBRAS, limpio casas, abonos, Tomás Cardona, Belgrano 1708, U. T. 3176 Lib. v11

ENCERADO A TODO gusto, 1 y 2 $ cera brillante, no marca pisadas y limp. de casas, Lavalle 1789, U. T. 5472, Lib. v15

ENCERO PISOS A 1 Y 2 $ por pieza, a pura cera y aguarrás, abonos barato, Cangallo 1553, U. T. 6277, Libertad.

ENCERO PISOS, PARQUETS, A NUEvo y a todo gusto y colores, limpio casas, precios particulares, materiales puros, Maipú 357, A. Nieve.

EL UNICO EX OFICIAL con certif. de la casa Thompson, lustra y compone muebles, especialidad en pianos. No confundir; Ayacucho 551, U. T. 7433 Lib. v12

ENCERO PISOS, LUSTRO MUEBLES, limpio casas en condiciones inmejorables, Cangallo 1696, U. T. 2335, Libertad Díaz. v17

ENCERO PISOS, LIMPIO CASAS, TOMO abonados, limpio muebles, mando oficiales por día, Berdín Hnos., Alsina 1892, U. T. 5885, Libertad. v18

EX CAPATAZ de PARRIS, lustra muebles importados, antiguos y del país, tenía dorados, laqué, [illegible], U. T. 6205, Lib., Pozos 758, A. Grasch. v15

ENCERO PISOS, limpio casas, raspo parquets. Tomo abonados. Atiendo pedidos de la campaña, precios baratísimos y garantido el trabajo. A. Santos, Arenales 3291, U. T. 1472, Juncal.

ENCERO Y LUSTRO pisos y parquets a 2 $ por pieza, con 3 manos de cera y aguarrás especial, única que no marca las pisadas, a prueba, Especialista limpieza de casas, Corrientes 2126, U. T. 1343 Lib. v13

EX OFICIAL DE MAPLE, de París, nuevo método para encerar pisos, parquets, con 3 manos de cera brillante, resistente al agua y no marca las pisadas, a prueba, a precio de lo más barato, limpio casas, tomo abonos, lustro, compongo muebles y pianos a mitad de precio La Parisiense, Alsina 3093, U. T. 2570, Mitre. v11

ENCERO Y LUSTRO pisos y parquets a 2 $ por pieza, con 3 manos de cera y aguarrás especial, es la única cera que no marca las pisadas, a prueba, especialista limpieza de casas, baratísimo, lustro muebles y pianos. Limpio alfombras a 1 $, ex oficial de Maple, Instructor de confianza, Santa Fe 2147, U. T. 4460 Juncal. v12

LA NUEVA BELGA, ENCERA PISOS, limpia casas y lustra muebles, U. T. 7050 Libertad, Mitre 1531. v12

MUDANZAS Y TRASPORTES EN AUTOcamiones, Cargan hasta 10 toneladas, viajes rápidos entre La Plata, Tigre, Lomas, Morón y demás pueblos, seguridad absoluta. Nuestros camiones por sus dimensiones, cargan doble que cualquier carro, en tres horas mudamos de dom. [illegible] entre La Plata y ésta, sea poco o mucho lo que tenga que trasportar, Pida precio a U. T. 5894, Mitre, Pasco 679, Cía. [illegible] v13

OJO, gran depósito guarda muebles y mudanzas, baratos, juegos dormitorio desde 6 pesos, U. T. [illegible] y 6202 Libertad, Sarmiento 1422. v17

PINTOR, emp. albañil, rep. casas barato, U. T. 985, Pat. Arenales 3026. v13

PINTURAS, empapelados, blanqueos, albañilería barato, Moreno 986. v12

PINTO piezas a $ 2, empapelo a 5, puertas, frentes, barato, Lavalle 2965. v11

PINTO, empapelo barato, trabajos garant., Ombú 780, U. T. 4238 Juncal. v14

PINTO Y EMPAPELO BARATO, U. T. 725, Palermo, Coronel Díaz 1550. v13

PINTO, empapelo, dorado, blanqueo, seriedad, Rincón 989, U. T. 2916, B. O.

PINTO, blanqueo y empapelo, cualq. precio; Esmeralda 623, [illegible] Baffino. v12

PINTOR, empapelador, trabajos económicos y garantidos, J. Pau, E. Unidos 854, U. T. 2648, B. Orden. v15

PINTOR, empapelador, presupuesto gratis, Boulogne Sur Mer 691, U. T. 145, Mitre. v14

PINTO frentes, patios, piezas 2 $, empapelo 3 $, Río Bamba 149, San Martín 5138. v11

PINTO, BLANQUEO, EMPAPELO, REfacciono, Medrano 111, U. T. 717 Palermo. v14

PINTURA, PAPEL, albañil, DORADO, laqué, restauración objetos de arte, U. T. 2811 Av., Viamonte [illegible] v12

PINTOR albañil, empapelo pieza desde $ 2, pinto frente, patio desde $ 5, puertas $ 2, Senillosa 1515, D. M. v11

TAPICERO toldero, trabajo barato, Billinghurst 1517, U. T. 672 Pmo. v13

TAPICERO y lustrador de muebles y cueros, trabajan baratísimo y cortinados, Leopoldo, San Carlos 3419, U. T. 2253 M. v20

TAPICERO económico, composturas generales, cortinados, lustro cuero, va campo; Carlos Calvo 4281. v13

OFICIOS DIVERSOS PEDIDOS

APARADORES medio oficial y aprendiz adelantado, Mármol 130. v11

APRENDIZ para peletería, con sueldo, necesito, Corrientes 1213.

APRENDIZA ADELANTADA de vestidos, se precisa, San José 219.

APRENDIZ para armería, de 16 a 18 años, San Juan 2394.

OFICIOS DIVERSOS PEDIDOS

APRENDIZ tornero en bronce se precisa, Salguero 1441.

APRENDIZ sastre o medio oficial, se precisa, Cabrera 4431. v12

APRENDIZAS vainilladoras, con sueldo, preciso, Bmé. Mitre 2220.

APRENDIZAS necesito taller de alfombras, sueldo 20 $, Paraguay 960.

APRENDIZA modista de vestidos, se necesita; Corrientes 1878.

APRENDIZ sastre adelantado, se precisa, Castro Barros 1628.

APRENDIZA de pantalones finos preciso, Santa Fe 1652.

APRENDIZ para fáb. y refrigerantes, se necesita, Córdoba 1565.

AJUSTADORES y torneros mecánicos, se necesitan, Constitución 1739.

APRENDIZ grabador, se necesita, Libertad 163.

APARADOR y aparadora, se precisan oficial y medio maquinista, E. Unidos 1035

APARADORA, HOMBRE, VARON NEcesito; Caseros 3551.

APARADOR bueno para dirigir rueda, se precisa, Treinta y Tres 557.

APARADORA medio oficiala preciso, calle Solís 1031, dep. 18.

APARADORAS, preparadoras, maquinistas, pago bien, nec., Victoria 3152.

ARMADORAS p. camisas, preciso, presentarse c. muestra 3 a 6 p. m., Lima 323.

APRENDICES para encuadernación se necesitan; B. Mitre 2839.

APRENDIZ adelantado sastre, pago bien, se necesita, Suipacha 7, 2o. piso.

APRENDIZA BORDADORA EN MOSTAcilla, se necesita, Uruguay 75.

ARMADORAS DE CAMISAS con muestra, se necesitan, Sarmiento 344. v13

APARADORES medio oficiales, preparadores, Méndez de Andés 1160. v12

APRENDIZAS floristas se precisan y un muchacho 12 a 14 años; Pozos 353. v11

APARADORES DE BOTAS finas, preciso, Cochabamba 1334. v11

APARADORAS 1|2 maquinistas p. forros dobl. y refiladoras, Metán 3783. v11

APARADOR oficial maquinista y oficiala fino, señora, precisan, [illegible] meto 2368. v11

APARADORES DE BATAS, TALLERIStas, se necesitan, para tratar por asuntos de trabajo, Venezuela 3217.

AGENTES BIEN RELACIONADOS PARA un seguro de vida facilísimo, necesita La Argentina Mutualista, Reconquista 268.

APARADOR medio oficial preparador y aprendices con máquina, preciso, Maza 876.

APARADOR de botas necesito medio oficial o aprendiz adelantado, Pringles 994.

APARADORES de hombre, fino, medio oficiales preparadores y maquinistas medio oficiales, aprendizas y aprendizas adelantadas, se necesitan, Jujuy 1735.

BORDADORA A MAQUINA SINGER preciso para adentro, pago bien, Brown 852.

BORDADORA competente se necesita, presentarse con muestra, Cabildo 1979.

BOMBONISTAS PARA BAÑAR AL chocolate se necesitan, Uruguay 1094.

BORDADORA a mano, máquina, se precisa, Seguí 2012.

BUENA preparadora sombreros, para dirigir taller, Chacabuco 930.

BUENA preparadora de sombreros, precísase; Bmé. Mitre 1427. v11

BUENAS adornadoras y preparadoras en sombreros de señora, se necesitan, buen sueldo; Bmé. Mitre 777.

BUENA preparadora se necesita, inútil presentarse si no es competente, Lima 1794.

BUENA festoneadora en fino y brodería necesito, traer muestra, Victoria número 1981.

CARPINTERO 1|2 oficial y aprendiz adelantado, preciso, Riglos 144.

COLCHONERO SE NECESITA, Boedo número 828. v12

CORREDOR para la venta de crin vegetal necesito, Corrientes 1922.

CARPINTERO MEDIO OFICIAL se necesita, Melo 2000.

CALZONCILLERAS PRECISO, TRABAJO seguido, Perú 876.

CONDUCTOR DE CHATA PRECISO. C. Calvo 3879.

CARPINTERO competente en casilla de jardín o quiosco, necesito, Rivadavia 5466

CORTADOR CAMISERO, COMPETENTE, necesito, Pedro Goyena 37. v12

CHICO para atender salón de lustrar se necesita, Castro Barros 22.

CARRERO preciso, con libreta, Andes 1141. v13

CABALLERIZO de profesión, o peón de limpieza, se precisa, Esmeralda 947.

CADETE práctico para zapatería, se precisa; Pellegrini 166.

CARTONERAS oficialas, medio oficialas y encoladoras, Cangallo 3637. v14

CORREDORES para imprenta, se necesitan; Río de Janeiro 831 y 835.

CORREDOR para vender colorante caramelo, se precisa, Moreno 2699.

CORREDORES de almacén o ferretería, se necesitan; Moreno 2699.

CAMISERAS y visteras, buenas oficialas, para taller, preciso, Viamonte 1321.

CORREDORES se necesitan, Lavalle 1517, de 8 a 10.

CORREDORES preciso, artículos de ocasión, Independencia 691.

CORREDORES para la venta al por mayor, necesito, Ensenada 459

COSTURERA pantalonera para taller y atender tolé, necesito, Belgrano 251 [illegible]

CARPINTERO de carros preciso, Rivera 1060. v12

CORSETERAS oficialas maquinistas se necesitan, Liniers 351. v13

COBRADOR que sepa dactilografía, se precisa, de 1 a 3 p. m., Billinghurst 1080

COLCHONERO se necesita, Lavalle 3091

CORTADOR A GUILLOTINA, buen oficial necesitamos, litografía, Salta 459. v11

CADETE práctico de tienda, español, con informes, necesítase, C. Pellegrini [illegible] v11

COSTURERAS de camisas a medida se precisan, con muestra, casa Minguera, Córdoba 1011. v12

CORREDORES y corredoras preciso para una gran propaganda de ampliaciones, Malabia 370. v12

CORREDORES Y REPARTIDORES VInos, con clientela, se necesitan, Dorato Alvarez 733.

CORREDORES para artículo de carnaval se necesitan, novedad, fuerte comisión, Salcedo 3123.

CORTADOR AYUDANTE DE CONFECciones, de señora, necesito, carta a M. C., Terrero 315.

CABALLERIZO se necesita, Patricios 356, casado, con buenas referencias. Se le da pieza. v12

CORREDORES de publicidad, de buena presencia, se necesitan, Cangallo 456, [illegible], de 10 a 12.

CORREDORES necesito, que conozcan el comercio aliado, pueden ganar 15 $ por día, Alsina 2114, depto. 2, 12 a 2.

CORREDORES activos, para la venta de sal, se precisan, buenas comisiones, Cochabamba 1537.

COSTURERAS de cazadoras de niño y pantalones finos de confección se necesitan con recomendación; Victoria 1048. v13

CARPINTEROS oficiales para colocar estantería, muy competentes, preciso, Venezuela 883.

CORREDOR especialista para [illegible], se necesita; inútil si no tiene relación con casas del ramo; escribir a "Tras", poste restante.

CORREDORES para la capital y suburbios se necesita. Se puede ganar mucho dinero, sin desatender sus otras ocupaciones. Dirigirse por carta J. Z., San Martín 410. v12

CORREDOR PRACTICO, en artículos de librería y juguetería al por mayor, se necesita siendo indispensable que conozca bien la plaza. Dirigirse únicamente por carta dando referencias y competencia a Recoleta [illegible] R. M. C., Av. Campana 1600.

CASA INTRODUCTORA DE JOYERIA necesita empleado conocedor del ramo para el mostrador. Se paga buen sueldo. Inútil ofrecerse sin inmejorables recomendaciones. Dirigirse por carta a Ces, Maipú 450. v17

CORREDOR muy activo, para la venta de gruesas partidas de [illegible] se necesita a sueldo y comisión; inútil si no tiene una lista clientela relacionada y amplias referencias; dirigirse a Estaño, calle [illegible] rrico 659. v12

DEPENDIENTE de almacén de 17 a 18 años, se precisa, Prov. Unidas 4931

DEPENDIENTE PRACTICO PARA ALmacén, necesito, Echeverría 1601.

DEPENDIENTE de almacén, se necesita, Libertad 460.

DEPENDIENTE de almacén para todo trabajo se necesita; Sarmiento 525.

DEPENDIENTE almacén, recomend., necesito, Chile 400.

DEPENDIENTE práctico de almacén, se precisa, Corrientes 3276.

DEPENDIENTE despensa inglesa, necesito, Corrientes 1633.

DEPENDIENTE práctico, para despensa, buen sueldo; Darwin 708.

DEPENDIENTE práctico de almacén, se precisa, Guatemala 5301.

DEPENDIENTE preciso para despensa, Rosetti 201. v11

DEPENDIENTE práctico para almacén, se necesita con buenas recomendaciones, Corrientes 3402.

DEPENDIENTE práctico para zapatería se necesita, Triunvirato 599, esquina Malabia, tratar de 9 a 10.

DEPENDIENTE práctico para mostrador y reparto, con carrito y certificado, se precisa, San Pedrito 413.

DEPENDIENTE de pinturería, práctico en cuadros y vidrios, se precisa, Rivadavia 7091. v12

DEPENDIENTE competente se necesita, para tienda y ropería, Cabildo 1954, Belgrano.

OFICIOS DIVERSOS PEDIDOS

ELECTRICISTA PRECISO, práctico embutido, Manuela Pedraza 1762, Núñez

ENCUADERNADOR APRENDIZ se necesita, Belgrano 475.

ELECTRICISTA oficial necesito competente, Granaderos 441, Flores.

ENCUADERNADOR, muchacho en rústica, preciso; Cerrito 373.

EMPLEADO PARA ESCRITORIO Y que escriba a máquina, necesito, Lima 162.

ELECTRICISTA y gasista 1|2 oficial, preciso, Uruguay 421.

EMPLEADO competente en zapatería, se necesita; Corrientes 902, es inútil presentarse sin recomend. y certificados. v12

FESTONEADORA a máquina, se precisa, Lavalle 530.

FOTOGRAFO medio oficial, se necesita, Rivadavia 7155.

FESTONEADORAS máquina Singer, dos agujas, preciso, Bm. Mitre 2220.

FLORISTA, empleado vendedor y práctico a la vez en jardín, se precisa para negocio, en provincia, Chacabuco 82.

FESTONEADORA A MAQUINA Singer, dos agujas, preciso, competente, Brown 852, Boca.

FESTONEADORAS a máquina Durcop y Singer de 2 agujas, preciso, San José 516. v11

FESTONEADORAS MAQ. 101 Y 102 SINger, muy buenas, necesito, siendo prácticas, pueden ganar 6 pesos diarios, Andes 172.

HERRERO MEDIO OFICIAL PRECISO, Cangallo 2038

HERRERO cerrajero, competente, se necesita; Lima 162.

HERRERO medio oficial necesito, Cerrito 1091.

HERREROS de camas se necesitan, Corrientes 1876.

HERRERO medio oficial que sepa soldar en autógena y aprendiz herrero adelantado se necesitan, Talcahuano 228.

HERRERO Y CARPINTERO práctico en la construcción de carros y demás trabajos de campo, se necesita, Estación San Vicente, Juan Tognoa.

JOVEN PARA CORRETEAR VINOS preciso, España 252.

JOVEN PARA LAVAR COPAS CAFE, Juncal 2394.

JOVEN práctico, de 16 años, para almacén, precísase, Lavalle 585.

JARDINERO matrimonio, se necesita, Salta 445.

JOVENCITO de 15 años, español, se precisa, para sombrerería, Rivadavia 7655.

JOVEN práctico en chocolatería, necesito, Boedo 780. v12

JOVEN, recomendado, competente en el ramo de bicicletas y motocicletas y automóviles, se necesita, Esmeralda 142.

JOVEN ITALIANO, de 20 a 30 años, necesito, para peón de jardín, competente, calle Bogotá 2381.

JARDINERO quintero casado, italiano, se precisa para R. Mejía; inútil presentarse si no tiene certificado de competencia, y honradez; Ayacucho 1053, de 10 a 12 m. v12

LIMPIADOR de cloacas preciso, Sarandí 1118.

LUSTRADOR práctico necesito, Corrientes 1690. v12

LUSTRADOR de calzados, se necesita, práctico, sueldo 30 $, Rivadavia 1580.

LUSTRADOR de calzado necesito, Entre Ríos 2189. v12

LUSTRADOR de calzado competente, necesito, Lavalle 1540.

LENCERAS de ropa blanca fina se necesitan con muestra en los talleres de Gath y Chaves, México 3486. v13

MOZO DE ALMACEN práctico en comestibles, se necesita, Garay 205. v11

MOCITO práctico en despacho de bebidas y comida, necesito, Paseo Colón 1397. v13

MOZO práctico, se precisa, para almacén, Venezuela 3299. v11

MUCHACHO práctico en imprenta se necesita, R. Peña 315.

MOZO PARA RESTAURANT se necesita, 25 de Mayo 648.

MUCHACHO para mostrador en confitería preciso, San Juan 2301.

MOZO joven, se precisa, casa y comida; Cangallo 415.

MUCHACHO para mandados de escritorio preciso, Sarandí 1118.

MEDIO oficial carpintero se precisa, Cangallo 1065.

MUCHACHO para limpieza y mandados de negocio, precísase, Santa Fe 2083.

MATRICERO para matrices chicas en hojalata, preciso, Charlone 400, Chacarita

MUCHACHO para lavar copas se precisa, Corrientes 1522.

MECANICO competente para casa de fonógrafos se necesita, Av. de Mayo 511.

MEDIO oficiala sastre de señora se necesita, Alsina 1315.

MEDIO preparadora de sombreros se necesita, Arenales 1202.

MEDIO oficial tintorero y limpiador para tintorería, se necesita, Solar 3499.

MUCHACHO para lechería, preciso, B. de Irigoyen 1021.

MUCHACHO se necesita, para tintorería, Solar 3499.

MODISTAS en vestidos, competentes, necesítanse, Midinette, Paraná 1057.

MODISTA aprendiz necesito, Humberto I 3125.

MUCHACHO para lechería, necesito, Libertad 371.

MUCHACHO para molino, se precisa, jornal $ 1.50 día, Aráoz 453.

MUCHACHOS para litografía, se precisan, Avenida de Mayo 1055.

MUCHACHO de 15 años se precisa para lechería, Libertad 1375.

MUCHACHO para almacén, se necesita, Senillosa esquina Santander.

MUCHACHO de 16 a 17 años, se necesita, para panadería, Figueroa 1047. v12

MUCHACHAS para hacer bolsitas y empaquetar caramelos, prec., Rivera 1026.

MUCHACHO para casa de comercio, recomendado, preciso, Rivera 1026.

MUCHACHO para mandados necesito, farmacia Besio, B. Mitre 2357.

MUCHACHO preciso de 14 años, para taller, viva cerca, Chile 1745.

MUCHACHO práctico para almacén, se necesita, California 2508. v12

MUCHACHOS para encuadernación, se necesitan, sueldo 15 $, Ombú 222.

MUCHACHO para almacén, algo práctico, se precisa, Paraguay 1402.

MUCHACHAS prácticas para limpiar calzado, preciso, Uruguay 158.

MUCHACHO lustrador calzado recomendado necesito, Cangallo 1018.

MUCHACHO para lechería necesito, Piedras 314.

MUCHACHO para encuadernación, precísase, Venezuela 1141.

MUEBLERO oficial competente se necesita, Corrientes 1131.

MUCHACHO para depósito de vinos, precísase, Salado 3499. v12

MUCHACHO para mensajero, 14 años, necesito, Cangallo 845.

MEDIO oficialas preparadoras de sombreros, necesito, Belgrano 2018 a 2040.

MUCHACHO para la limpieza de una joyería, se precisa, Corrientes 1153.

MUCHACHO se precisa para salón de lustrar, Lima 214.

MUCHACHO se necesita para librería, Charcas 1405, esq. Uruguay. v12

MUCHACHO, se precisa para lechería, Viamonte 1890.

MEDIO oficiala planchadora, se precisa, San Martín 927, pieza 10.

MEDIO OFICIAL sastre para la campaña se necesita, Tacuarí 117.

MUCHACHA para planchar calzado, se precisa, Belgrano 1557.

MENSAJERO con referencias, sueldo 20 $, ocurrir Av. de Mayo 925.

MUCHACHO necesito para lechería, que entienda algo de cocina, Santa Fe 976.

MEDIO OFICIAL sastre y aprendiz adelantado necesito, Independencia 1339.

MUCHACHITO para tintas y mandados, 20 $ mensuales, México 941.

MUCHACHO para almacén, recomendado, se precisa, Cochabamba 1802.

MOZO DE ALMACEN SE PRECISA con buenas recomendaciones, Cabildo 1201

MUCHACHO CADETE SE NECESITA, Santa Fe 2320, vida interna.

MEDIO OFICIAL HOJALATERO, se necesita, Nicaragua 1524.

MEDIO OFICIAL ELECTRICISTA SE necesita, Rojas 311.

MUEBLERO, OFICIAL COMPETENTE en macizo, preciso, Patricios 338. v12

MUCHACHO PRACTICO DE ALMACEN se necesita, A. del Valle 505, Boca.

MOZO PRACTICO PARA FONDA necesito, Martín García 402.

MECANICO AJUSTADOR QUE entienda en matrices se precisa, Merlo 3123, se paga buen jornal. v13

MUCHACHO PARA MOSTRADOR DE restaurant se precisa, Cabildo 2334, Belgrano.

MUCHACHO PEON DE LA FARMACIA Pueyrredón 1205, que viva en las inmediaciones, se necesita

MUCHACHO de 15 años algo práctico de almacén, sueldo 20 $, necesito, Rivadavia 4477.

MOCITO para restaurant se precisa, se prefiere que viva en Belgrano, tratar de 2 a 4; Cabildo 2601.

MEDIO OFICIALAS Y aprendizas muy adelantadas de vestidos, necesito, Ombú núm. 222.

MUCHACHAS prácticas para cortar pelo de liebre a tijera necesito, Patricios 1150.

MUCHACHO de 14 a 15 años, con recomendación, se necesita para escritorio, Rivadavia 863, escritorio 4.

MUCHACHO para atender escritorio, de buena presencia, se precisa, Sarmiento 412, escrit. 29. De 10 a 11 a. m.

MUCHACHO español, 15 años, necesito, para reparto de pan, presentado por los padres, B. Mitre 2200.

OFICIOS DIVERSOS PEDIDOS

MUCHACHO de 12 a 15 años, para negocio, necesito, E. Ríos 1156.

MUCHACHO aprendiz pintor de automóvil, preciso, Manzanares 2181.

MUCHACHO lavacopas y limpieza, necesito, 20 $, casa y comida; Venezuela 1036.

MUCHACHO se le enseña oficio y se le da sueldo, se necesita, Entre Ríos 1266.

MUCHACHO para limpieza y mandados, que sepa andar en bicicleta, se precisa, Callao 710.

MUCHACHO para reparto de lechería se necesita presentado por sus padres, calle Humahuaca 4036.

MUCHACHO de 18 a 20 años, se precisa para despacho de vinos y otros quehaceres, sueldo de 25 a 30 pesos, preferencia español, Chiclana 3856.

MECANICO práctico en motores y molinos, con certificados, para quinta próxima, se necesita, de 10 a 12 m., Cangallo 318.

MUCHACHO de 15 a 18 años se precisa para almacén, con buenas referencias, que sepa manejar, calle Dorrego E. Bragado, Villa Fábricas, N. Mataderos, de 12 m. en adelante. v11

NECESITO señoritas ayudantas sastre, para taller señora; Melo 1992. v12

NECESITO lavacopas práctico, lechería, Santa Fe 1894. v11

NUMERADOR con conocimientos de encuadernación se necesita, Bolívar 260.

NECESITO modista competente, estilo sastre y fant. Callao 384, d. 12, 5o. v12

OFICIAL peluquero competente necesito, Libertad 293.

OFICIALA o medio para sacos estilo sastre, preciso, Carlos Calvo 3723.

OJALADORAS A MANO, NECESITA Harrods B. A., La., Humberto I 1739. v12

OFICIAL Y MEDIO MUEBLERO PREciso, Viamonte 1327

OFICIAL MEDIO SASTRE Y aprendiz adelantado preciso, Salta 895.

OFICIAL medio peluquero o aprendiz peluquero adelantado, Boedo 1399.

OFICIALES para muebles e instalaciones, competentes, preciso, Díaz Vélez 3971.

OFICIAL se necesita para sobretodos de confección, con muestra, Córdoba 1549.

OFICIALES peluqueros se necesitan; Cangallo 1756, de 2 a 5 p. m.

OFICIAL medio y aprendiz adelantado, sastres, Maza 367.

OFICIAL peluquero por mes, preciso, seco o con comida, Defensa 1315.

OFICIAL peluquero competente y medio oficial, se precisan, P. Unidas 3225.

OFICIAL peluquero necesito por mes Alsina 2214.

OFICIAL medio peluquero, preciso, pago 35 $ y comida, Rincón 1342.

OJALADORAS a mano, se necesitan; Corrientes 716.

OFICIAL medio sastre y aprendiz adelantado, se precisan, Pozos 1030.

OFICIAL peluquero competente necesito por mes, sueldo seco, Tucumán 2085.

OFICIALES peluqueros 2, necesito, Córdoba 2212. v12

OFICIAL medio peluquero competente, Lavalle 2153.

OFICIAL colchonero, se necesita, Maipú 688.

OFICIAL peluquero preciso con comida, por mes, Defensa 718.

OFICIALA modista se precisa, Uruguay 190.

OFICIAL ajustador mecánico de auto, necesito, Yatay 1039. v12

OFICIAL medio peluquero se precisa, Sarmiento 2310.

OFICIAL peluquero, para el campo, se paga bien preciso, Paseo Colón 983.

OJO! PRECISO medio oficial y aprendiz sastre, Honduras 4453. v12

OFICIALA buena taller de sastre, confección, preciso, Misiones 380. v12

OFICIALAS de sombreros de señora, se precisan; E. Ríos 979. v13

OFICIAL medio y aprendiz sastre, adelantados, necesito Alberti 1110. v12

OFICIAL peluquero buen sueldo y comida, necesito; Boedo 749. v12

OFICIAL medio sastre y aprendiz adelantado, se precisan, Chile 344.

OFICIAL peluquero o medio, preciso por mes, Uruguay 984.

OJO! MEDIO OFICIAL PELUQUERO se necesita, competente, Venezuela 2114.

OFICIALES CARPINTEROS se necesitan; Bolívar 1450.

OFICIAL peluquero preciso, con comida, pago bien, Carlos Calvo 2099.

OFICIAL PELUQUERO competente preciso por mes, Belgrano 3019.

OFICIAL medio peluquero por mes necesito, Chiclana 3228. v12

OFICIAL peluquero preciso por mes y comida, Av. La Plata 679.

OFICIAL cincelador se precisa, Salguero 1441.

OFICIAL PELUQUERO medio necesito, 30 $, casa y comida, Brasil 2956.

OFICIAL medio y aprendiz adelantado sastres necesito; Misiones 249. v13

OFICIAL 1|2 sastre preciso, se le enseña de señora; B. de Irigoyen 888.

OFICIAL medio sastre y aprendiz adelantado, preciso, Pavón 2726.

OFICIAL MEDIO sastre y aprendiz adelantado necesito, Patricios 32.

OFICIAL peluquero se precisa, Bolívar 692.

OFICIAL peluquero se precisa por mes, Honduras 3853.

OFICIAL sastre competente, se precisa, Venezuela 982.

OFICIAL barbero, necesito, competente, 40 $ y comida, Pichincha 187.

OFICIAL herrero competente se necesita; calle Avellaneda 1171. v12

OFICIAL peluquero competente, persona seria preciso; Callao 1074.

OFICIAL peluquero competente se precisa, por mes 70 $ secos, Rojas 26.

OFICIAL peluquero por mes, Rivadavia 8188. v12

OFICIAL medio peluquero con o sin cama se necesita, San Juan 4165. v12

OFICIAL MEDIO SASTRE, necesito, de hombre y señora, C. Calvo 3723.

OFICIAL lustrador de muebles competente necesito, Giribone 199 (Chacarita)

OFICIAL PELUQUERO SE PRECISA por mes, Cabildo 1811, Belgrano.

OFICIALES ebanistas competentes necesito, Mármol 1075.

OFICIAL peluquero necesito, presentarse después de las 12 m., Laguna 636.

OFICIAL MEDIO PELUQUERO preciso por mes, Brandsen 357, Boca.

OJO! MEDIO OFICIAL PELUQUERO necesito por mes, Suárez 100, Boca.

OFICIALES muebleros y silleteros se necesitan, Trelles 1448. v11

OFICIAL aprendiz sastre adelantado se necesita, Charcas 442. v11

OFICIAL peluquero competente se precisa, Independencia 3659. v11

OFICIAL y medio zapatero se precisa para compostura y nvo., Medrano 831. v11

OFICIAL peluquero por mes, pago bien, Argañaraz 11. v11

OFICIAL o medio peluquero se precisa; Perú 1131. v11

OFICIAL MEDIO PELUQUERO adelantado, sueldo seco, preciso, Avilés número 3175. v12

OFICIAL PELUQUERO NECESITO, tres días por semana o sábado, fijos, Giribone 248. v17

OFICIALAS MODISTAS MUY PRACTIcas en fantasía, se necesitan, Corrientes 999. v13

OFICIAL medio peluquero bueno se necesita, pago 45 a 50 $, Cuba 2602, Belgrano.

OFICIALES y medio, para faroles de coche, inútil presentarse si no son competentes; Camargo 590.

OFICIAL peluquero preciso, 40 $, casa y comida, para pueblo cercano, tratar Jujuy 1828, de 8 a 10.

OFICIAL medio peluquero, o aprendiz adelantado, preciso, Talleres, F. C. S., calle Rosales y Rauch. v12

OFICIAL o medio sastre, preciso, para pueblo cerca de la capital; Tacuarí 282. v12

OFICIAL PELUQUERO, jueves y sábado medio día necesito, pago bien, Entre Ríos 130.

OFICIALES peluqueros competentes necesitados 80 $ por mes, Patricios número 1878. v12

OFICIAL lustrador de madera y medio oficial carpintero, se necesita, Salado 1172

OFICIALES y medio oficiales talabarteros, cortadores y maquinistas. b. sueldo, necesito, Lavalle 770, al fondo. v11

OFICIAL medio barbero bueno se necesita, 40 $, casa y comida, Alvear 80, V. Ballester, F. C. C. A. v11

OFICIAL peluquero preciso, por mes, casa y comida, 30 a 35 $, Triunvirato 3319. v11

OFICIALES para confeccionar ropa de hombres y niños en general, Bmé. Mitre 828. v13

OFICIAL COMPETENTE EN LA FABRIcación de juguetes de cemento, se necesita, por carta a C. y B., calle 8 núm. 745 La Plata. v11

PLANCHADORA BUENA oficiala, se precisa, Uruguay 634. v12

PREPARADORAS de sombreros, preciso, muy competentes, Cangallo 1558. v11

PLANCHADORAS oficialas y medio oficialas preciso, Bmé. Mitre 3563. v13

PEONES prácticos para jardín de negocio necesito 4, Carabobo 901, Flores. v12

PINTORES de letras 1|2 oficiales y aprendices preciso; Blandengues 2606. v13

PLANCHADORA OFICIALA SE PRECIsa, Anchorena 637.

PLANCHADORA MEDIO oficiala necesito, Canning 2278.

PLANCHADORAS oficialas y aprendizas de señora, necesito, Cangallo 1709.

PONEPLIEGOS de minerva se necesitan, Sarmiento 1178.

OFICIOS DIVERSOS PEDIDOS

PLANCHADORA aprendiza se necesita, Lima 573.

PONEPLIEGOS para minerva, se necesita; Callao 1058.

PLANCHADORA oficiala de camisas para hombre preciso, Lavalle 1407.

PLANCHADORAS, aprendizas, medio oficialas necesito, Soler 3470, Cangallo 1686

PEON PARA TODO trabajo se precisa, Azcuénaga 1564.

PLANCHADORA aprendiza preciso, enseño en 15 días; Río Bamba 181. v14

PLANCHADORA aprendiza adelantada, se necesita, Juncal 2431. v13

PLANCHADORA oficiala y aprendiza, se necesitan, Rodríguez Peña 1119.

PRECISO modistas de sombreros, Esmeralda 780.

PEON LAVANDERO práctico se necesita, $ 75; Alsina 2715.

PLANCHADORA aprendiza se necesita, pago bien, Alsina 2715.

PLANCHADORA buena oficiala, preciso, Sadi Carnot 414.

PULIDOR oficial y medio oficial, para bronce, necesito, Belgrano 2099.

PLANCHADORA oficiala para toda clase de ropa, preciso, Talcahuano 224.

PINTOR, empapelador, se necesita, Lerma 546.

PEON DE 18 A 20 años, sueldo 60 $, se precisa, C. Pellegrini 725.

PLANCHADORA aprendiza, se necesita, de 14 ó 15 años, Tucumán 1481.

PEON joven para lechería, preciso, Moreno 1521.

PLANCHADORA de tintorería necesito; Tucumán 1049. v12

PEON quintero necesito, tratar de 8 1|2 a 10 1|2 a. m., Sarmiento 641.

PLANCHADORA práctica para tintorería preciso, Sáenz Peña 190.

PLANCHADORAS para tintorería se necesitan, Belgrano 2978. v13

PLANCHADORA buena oficiala se necesita, pago bien, Alsina 2715.

PLANCHADORA oficiala y medio oficiala necesito, Victoria 2132. v1[illegible]

PONEPLIEGOS máquina plana, grande, necesito, Lavalle 940.

PANTALONERA FINA, sin bajos, se precisa, Av. de Mayo 1360.

PEON necesito, 3 $ diarios, Uruguay 524.

PLANCHADORA de tintorería, práctica 8 horas 3 $, preciso, Santa Fe 2953.

PEON para tambo se necesita, Salguero 280. v13

PEON joven de farmacia, se necesita, Rivera 456.

PEON limpiador de cloacas, bien práctico, necesito, Humberto I 2719.

PLOMERO se necesita, calle Sarmiento 1260.

PEON PARA TODO trabajo, se precisa, Sáenz Peña 346, al fondo.

PEON de limpieza, preciso, recomendado, Cangallo 1252, piso 2o., dep. 9.

PINTORES medio oficiales, con ropa, necesito, Thames 2183, de 6.30 a 7 a. m.

PLANCHADORA oficiala se precisa, competente, Bolívar 1555.

PULIDORES, limadores y fundidor se necesitan, Yatay 417.

PEON de farmacia, joven; práctico, recomendado, necesítase, Santa Fe 3460.

PANTALONERA fina con muestra necesito, Belgrano 1658.

PEON SE NECESITA, casa Martínez, Rivadavia esquina C. Pellegrini.

PEON DE 16 A 18 años para colchonería se precisa, Santa Fe 3906

PEONCITO necesítase para mandados, limpieza, Yerbal 2866.

PLANCHADORA OFICIALA, NECESITO Fray Cayetano 352, plaza Flores. v12

PEON necesito para licorería, Provincias Unidas 168.

PEON NECESITO PARA LECHERIA, Patricios 966.

PEON PRACTICO DE COCINA Y ALmacén, preciso, Alm. Brown 402.

PREPARADORAS para sombreros de señoras, Rambla Bristol 23, Mar del Plata, escribir o tratar. v13

PLANCHADORA OFICIALA DE CAMIsas, necesito 2 días por semana, Thames 1755.

PONEPLIEGOS MUY COMPETENTE se necesita, B. Mitre 742, de 8 a 10 a. m. solamente.

PLANCHADORAS MUY BUENAS para camisas finas, ganar 5 $ diarios, necesito, B. Mitre 1685.

PRECISO MOZO de almacén, práctico y recomendado, de 16 a 18 años, Monroe 2601. v13

PREPARADORAS buenas de sombreros, oficialas, preciso, Misiones 26, altura de Rivadavia 2700.

PEON caballerizo se necesita, Patricios 996. Se desea casado, con buenas referencias. Se le da pieza. v12

PLANCHADORA muy buena para ropa de sra, se necesita, pago bien; Viamonte 975.

PREPARADORAS y buenas oficialas modistas sombreros, se precisan; Callao 737. v12

PEON para reparto, que sepa andar en triciclo, dormir adentro, se necesita; Lavalle 902.

PANTALONERAS de medida, con muestra, "La Casa Gris", González Hnos. y Cía., C. Pellegrini 199. v13

PLANCHADORAS: Oficiala competente se necesita, taller de B. Mitre 1661, urgente.

PEON joven para limpieza de confitería y fiambrería, preciso, Brasil número 1100. v11

PEON práctico para reparto y venta de carbón, se necesita, que sepa manejar carrito, sueldo 30 $, casa y comida, Av. del Tejar 2628, de 5 a 8 a. m.

PERIODISTA PRACTICO PARA redactar y administrar semanario local antiguo. Inútil presentarse si tiene otra ocupación, tendrá pensión, pieza, 50 $ sueldo, y habilitación. Ofertas sólo por carta ofreciendo informes, R. L. Falcón 2731.—T. Galbisso.

QUINTERO soltero, práctico, se necesita; inútil presentarse sin buenas referencias; dirigirse a Cía. de Reaseguros Skandinavia, Galería Güemes, Florida 171.

RELOJEROS Y PENDULISTAS SE NEcesitan, Entre Ríos 1356. v13

REPARTIDOR PRACTICO SE NECESIta para carnicería, Dolores 56.

REPARTIDORES entre almacenes y lecherías, etc. ganarán buena comisión, sin repartir; Moreno 2699.

REPARTIDOR COMPETENTE se necesita, fábrica zapatillas, Olivera 65, Floresta.

REPRESENTANTE de casa norteamericana, necesita buen corredor para productos químicos en general. Por carta dando referencias; Av. Campana 1602.

SE NECESITA PELETERO QUE SEPA coser a máquina, Alm. Brown 1083. v13

SE NECESITAN costureras para bombachas con muestra, Azcuénaga 85.

SE PRECISA UNA APRENDIZA adelantada para modista, Paraná 566.

SE NECESITAN OFICIALES talabarteros, Donato Alvarez 1972.

SE PRECISA UN OFICIAL zapatero y un lustrador, B. de Irigoyen 191.

SE NECESITAN jardinero y peón, prácticos, Alsina 559.

Señorita MEDIO OFICIALA sastre, precísase, [illegible], B. Mitre 1247.

SE NECESITAN bordadoras en monogramas para taller, Estados Unidos 1217.

SASTRE oficial y medio oficial, se necesitan, Entre Ríos 2015.

SEÑORITAS que sepan coser a mano se precisan; Florida 611.

SE PRECISAN esterilladores en sillas de comedor, José María Moreno 742.

SE NECESITA limpiador y destapador de obras sanitarias, Cevallos 820.

SE NECESITA oficial plomero y electricista, Cevallos 820.

SEÑORITAS y jóvenes para atender kioscos en kermesse, necesito; Rivera 641.

SE NECESITA ajustador mecánico, para auto; Larrea 847.

SE NECESITA costurera para sastre de hombre solo, Sarmiento 3027.

SE NECESITAN visteras y armadoras, con muestra, Rivadavia 2412.

SE PRECISA pantalonera para trabajar adentro, Moreno 362.

SE NECESITA oficial hojalatero que sepa trabajar en guardabarros, Corrientes 3118

SACAPLIEGOS para litografía, se necesita, B. Mitre 2339.

SE NECESITA medio oficial peluquero bueno, con comida, Junín 390.

SE PRECISAN medio oficiales y aprendices confección p. hombre; Gascón 767.

SE NECESITA aserrador competente, para fábrica de cajones, Thames 350.

SE NECESITAN muchachos para fábrica de cajones, Thames 350.

SE PRECISA un caballerizo, que sepa su deber, Cabildo 1960. v12

SE NECESITA muchacho para almacén, que sea español; Alvarez 301. v11

SEÑORITAS preciso prep. teatro varieté, urg. academia Canet, Cangallo 1522 v11

SE PRECISA un peón para reparto, que sea italiano, Acevedo 2314, Palermo. v11

SE necesitan carboneros, estación Segurola, F. C. S., por su cuenta; dirigirse por carta Segurola Auden Brinke. v16

SE NECESITA UN MEDIO OFICIAL zapatero que sea español, Muñiz 761, al fondo.

SE NECESITAN buenas adornadoras y preparadoras de sombreros, Victoria 676 Tienda San Martín. v13

SE NECESITA peón que entienda algo de cocina, se prefiere italiano, Azcuénaga 845.

SEÑORITAS CORREDORAS DE ampliaciones preciso a sueldo y comisión; Malabia 370. v12

SE PRECISA oficial que sepa bien trabajar en velas estearina, Rivadavia 3320, de 7 a 8 p. m.

SE NECESITAN dos carpinteros para carros, competentes en ruedas, Av. San Martín 4976, V. Devoto. v13

OFICIOS DIVERSOS PEDIDOS

SE NECESITAN costureras para camisas, pantalones y bombachas; Sarmiento 1476.

SE NECESITAN PEONES para carritos de mudanzas, prácticos. Inútil presentarse si no son competentes, Tucumán 1036.

SEÑORAS y señoritas, se necesitan para visitar clientela particular, Conde 815-817, (Colegiales). v13

SOLDADOR muy competente en el ramo de automóviles preciso a prueba, Pueyrredón 2160.

SE NECESITA corredor relacionado en farmacias y droguerías, Deán Funes 654, dep. 3.

SEÑORITA DE buena presencia precisase para atender tintorería; Viamonte 650.

SEÑORITA de 14 a 15 años que desee aprender a escribir a máquina y trabajos de escritorio, necesito; 25 de Mayo 140, 2o. piso, esc. 7.

Señorita SERIA o señora, taquígrafa práctica, para escritorio, comercial, que posea idiomas, se precisa, por carta Gallegos y Oliver, Victoria 770.

SE NECESITA joven, que conozca perfectamente italiano, dactilografía, que tenga conocimientos comerciales y pueda dar buenos informes de su conducta, escribir D. D., casilla 275, indicando edad y sueldo que quiera ganar el solicitante. v13

SE NECESITA persona formal para encargado y escribiente de una estancia, a 50 minutos de la Capital; tiene que haber trabajado en un establecimiento de campo. Por carta solamente citando edad y certificados a R. C.; Florida 470.

TAPICEROS Y MEDIOS SE precisan, Conesa 935.

TALABARTEROS aprendices prácticos para coser, Ramón L. Falcón 4338.

TALABARTEROS oficiales se necesitan, Bmé. Mitre 463.

TIPOGRAFO medio oficial práctico en avisos y compaginar, Tucumán 1582.

TORNERO en bronce medio oficial, se necesita, México 1359. v12

TORNERO en bronce y medio oficial herrero limador, necesítanse, San Juan 3236

TORNERO, broncero, medio oficial, se necesita, Montevideo 127. v12

TIPOGRAFO aprendiz, que sepa distribuir se necesita; Venezuela 1153

TALABARTERO cortador preparador preciso, Independencia 1565.

TACHERO que entienda en refrigerantes de automóviles y faroles, se precisa, Ayacucho 1727. v12

TALABARTEROS preciso pecheteros y guarnicioneros de carro, Mitre 376, F. C. A., San Martín. v11

VAINILLADORA y festoneadora máquina Singer " agujas, Ayacucho 437. v11

VAINILLADORAS MAQUINA SINGER 2 agujas, preciso, Bmé. Mitre 2220.

VENDEDORA y cadeta vendedora se necesitan, Cabildo 1978.

VENDEDORA con práctica en la venta de calzado, se necesita. Presentarse de 8 a 10 a. m., Casa Argentina Scherrer, Suipacha 161. v13

VIAJANTE para recorrer la campaña en representación de antiguo periódico industrial, se necesita, por carta a R. G., calle Venezuela 1924.

VENDEDOR DE COMESTIBLES, EXperto, se necesita para venta al detalle, en importante casa de la capital, indispensable conocimiento de idiomas extranjeros y correcta presencia, indicar dando datos, inclusive edad, J. 7556, poste restante, correo central.

VENDEDOR DE MENAJE, EXPERTO, necesítase para venta al detalle en importante casa de la capital. Indispensable una correcta presencia y se preferirá con conocimiento de idiomas extranjeros, escribir dando datos, inclusive edad y detalle de casas donde trabajó anteriormente, a C. 1920, poste restante, correo central.

ZAPATERO TAQUERO preciso clavar taco, pago 0.25, Bolívar 1721.

ZAPATEROS PRECISO, ARMADOR, suelero, altos precios, Carlos Calvo 4233.

ZAPATEROS escarpinistas, se necesitan; Rivadavia 3224.

ZAPATILLEROS de varonesa y semillado y cubano, necesito, Caseros 3555.

ZAPATEROS armadores de sandalias, se precisan, Constitución 4245.

ZAPATEROS de niña, clavado, tengan hor., preciso varios, Catamarca 1473. v12

ZAPATEROS para señora de clavado, se precisan, Treinta y Tres 1023.

ZAPATEROS, taqueros preciso, Alvarez 1535.

ZAPATERO necesito medio oficial composturero, México 1273.

ZAPATERO taquero y desformador necesito, México 2086.

ZAPATERO LUIS XV Y TACO POSTIZO preciso, C. Calvo 4187.

ZAPATERO medio oficial o aprendiz, se necesita, Agrelo 3646.

ZAPATEROS armadores de semillado y sueleros, necesito, San Juan 2876.

ZAPATERO de hombre y varón, clavado, preciso, Boedo 592. v13

ZAPATEROS plantilleros y cambrilloneros, preciso, Uruguay 158.

ZAPATEROS señora clavado pago bien, necesito, Lavalleja 854.

ZAPATEROS armadores de señora Luis XV, necesito, Lavalleja 854.

ZAPATEROS de criatura, clavado, necesito, Ituzaingó 754. v12

ZAPATEROS de niña, cosido, necesito, Ituzaingó 754. v12

ZAPATEROS para trabajo clavado de señora se precisan; Lima 363. v12

ZAPATERO para nuevo y composturas se necesita; México 889.

ZAPATEROS, sacador de hormas que sepa sacar filete, se precisa, Moreno 1073

ZAPATEROS sueleros y desformadores de Luis XV, necesito, Humberto 2048. v12

ZAPATEROS SUELEROS LUIS XV, SE necesitan, Rivadavia 3224. v13

ZAPATEROS de señora, niña y varón se precisan; Yapeyú 432.

ZAPATERO cortador de calzado, necesito, Corrientes 3837.

ZAPATEROS armadores de plantillado y taquero, nec., San Juan 2876.

ZAPATERO escarpinista se necesita, Corrientes 3433. v13

ZAPATILLEROS se necesitan; Catamarca 1465.

ZAPATERO desformador, trabajo fino, hombre, preciso; Muñiz 665.

ZAPATEROS armadores Luis XV, se necesitan, Mármol 136.

ZAPATERO suelero o desformador Luis XV se necesita, Victoria 3033.

ZAPATEROS, hombres y varón, clavado, preciso, pago bien, Colombres 981. v11

ZAPATERO desformador de hombre se precisa, Castro Barros 1239. v12

ZAPATERO para nuevo y composturas, se necesita, Guayaquil 99. v1

ZAPATEROS desformadores, armador y suelero se necesitan, Corrientes 4318.v11

ZAPATEROS preciso de hombre, varón y composturas, Av. San Martín 1706. v12

ZAPATERO, obrera competente para arreglar charol preciso, Alsina 3170. v11

ZAPATERO suelero de Luis XV necesito, pago bien, Cochabamba 4001. v11

ZAPATEROS escarpín, preciso, Cochabamba 1334. v12

ZAPATEROS desformadores para hombres preciso, Independencia 1741. v13

ZAPATEROS de hombre clavado preciso, dentro o afuera, Cochabamba 3421. v12

ZAPATEROS de criatura, clavado, trabajo seguido, preciso, M. García 638. v11

ZAPATERO suelero de señora, se precisa, Rincón 1440, fondo. v11

ZAPATEROS de varón se precisan, Lima 1126. v11

ZAPATEROS oficiales de señora, cosido, se precisan; San Juan 4336. v11

ZAPATEROS DE CRIMEA, preciso, Cochabamba 1334. v12

ZAPATEROS de señora y niña para adentro y fuera, preciso, Constitución 3291. v11

ZAPATERO DE NUEVO Y COMPOSTURAS, se necesita, buen sueldo, Mitre 530, Avellaneda.

ZAPATERO SE NECESITA, QUE SEPA ilustrar, de 20 a 22 años, Sarmiento 482. v12

ZAPATERO MEDIO OFICIAL U OFICIAL, para salón, necesito, Santa Fe 2609.

ZAPATEROS desformadores y armadores de señora Luis XV, se precisan, Independencia 1741.

ZAPATEROS para todo trabajo y medio oficial, necesito, Provincias Unidas número 3694. v12

ZAPATEROS escarpín, criatura, preciso, cantidad, siendo competentes, Directorio 147. v13

ZAPATEROS oficiales de criatura escarpín, se necesitan, pagamos buen precio, fábrica Alsina 3170. v11

ZAPATERO oficial de cosido a mano y composturero, necesito, Rivadavia número 7180. v11

ZAPATEROS escarpinistas preciso, pago; zapato blanco 8.80, bota 9.60, Avda. La Plata 716. v12

ZAPATEROS oficiales competentes composturas y nuevo necesito, Venezuela 4000. v11

ZAPATERO para darle trabajo afuera, calzado de hombre cosido, Corrientes 4318. v11

ZAPATERO para darle trabajo afuera, calzado señora Luis XV, se necesita; Corrientes 42. v11

ZAPATERO oficial para nuevo y compostura, se necesita, que sea competente, pago de 3 a 3.50 por día, Viamonte 1313.

OFICIOS DIVERSOS OFRECIDOS

Albañil OFICIAL ofrécese, para afuera, R. R., Libertad 1276. v12

ALBAÑIL oficial, se ofrece, 3.60 $ día, Paramaribo 1960, Magaña.

APRENDIZ peluquero, se ofrece; Castro Barros 1628.

ALBAÑIL CLOAQUISTA matriculado se ofrece; Serrano 1750. v12

OFICIOS DIVERSOS OFRECIDOS

APRENDIZA pantalonera se ofrece, Vidt 2760. v13

Albañil se OFRECE, sin pretensiones, competente en cualquier trabajo, Constitución 2362, dep. 4, Carlos Negri. v13

APARADOR de botas y botines se ofrece para la campaña. Se dan y piden referencias; dirigirse Pichincha 1058. v12

ALBAÑIL, plomero, cloaquista matriculado, se ofrece para empresa de limpieza de cloacas, Junín 1276.

AFILADOR de sierras muy competente se ofrece, ciudad o campo, D. M., Humberto I 937. v12

ADMINISTRACION propiedades; toda clase de arreglos, atiende señoras, Paso 469. v11

BUEN JARDINERO ofrécese italiano, ciudad o campo, Agüero 370. v12

CARPINTERO oficial de obra e instalaciones, se ofrece, B. Mitre 1388.

CARPINTERO oficial, sin pretensiones, se ofrece, Belgrano 1390. v12

CARRERO se ofrece con cédula y certificados, 16 años prác. Ayacucho 1577. v12

CARRERO se ofrece, Luna 182, F. M. v12

COCHERO formal se ofrece particular o remise; J. R. P.; Lafuente 69. v11

CARRERO repartidor, se ofrece, buenos certific., Carlos Calvo 1176, J. A. v11

COBRADOR CON GARANTIA EFECTIVA o fianza y referencias inmejorables, se ofrece, P. M., Santa Fe 2364. v15

CORTADOR sastre muy competente ofrécese dirigirse por carta o personalm. a Cortador, Corrientes 3737. v13

CARPINTERO se ofrece para aserradero o taller; dirigirse a F. C., Ugarteche 3330. v12

COCHERO serio, competente, casado, se ofrece u otro trabajo decente, Enrique; Juncal 2279.

CARPINTERO, oficial con herramientas, competente en trabajo nuevo y composturas, para cualquier trabajo, S. Gonella, Pavón 3005.

CARNICERO y chanchero competente, se ofrece como socio industrial, pide y da referencias, datos Muñiz, F. C. P., Carena.

CORREDOR SUIZO, BIEN RELACIONADO de ramos: ferretería, electricidad, droguería, óptimas referencias, desea trabajar con casas serias, ofertas: E. R. B., México 744. 2o. piso.

CAMISERO modelista, muy práctico en medidas y confección, desearía emplearse en casa importante de este ramo, como cortador y vendedor o para estar al frente de camisería, taller, fábrica, etc., ciudad o campaña; habla francés, buenas recomendaciones y cédula de identidad; no abriga pretensiones, por carta o pers., de 2 a 6 p. m., a J. F. Polesin, E. Unidos 1936.

DEPENDIENTE italiano se ofrece para almacén con certificado, Delgado 2559.

DEPENDIENTE de zapatería, práctico, se ofrece con recomendaciones, J. M. M., Junín 1324. v13

DEPENDIENTE DE ALMACEN, se ofrece italiano, práctico, J. V., Estados Unidos 2178.

EMPLEADO buena letra conociendo cál., empaque escrit., se ofrece, Pasco 630.

EMPLEADO joven ofrécese práctico, conoce teneduría, máq., etc., Matheu 937.

EMPLEADO de escritorio, joven, práctico, dispone la tarde. Pozos 742.

EMPLEADO DE comercio se ofrece práctico en trámites de aduana, T. Bugallo; Piedras 876. v13

ENFERMERO diplomado se ofrece ciudad o campo; García del Río 3090, Saavedra. v12

EMPLEADO, se ofrece con algunos conocimientos contabilidad e inmejorables referencias, R. E. García, Rocha 1140. v13

EMPLEADO serio, activo, se ofrece, conoce capital, provincias, E. B., Helguera 179. v11

EMPLEADO MUY competente en trabajos de escritorio ofrécese; Agustín; Suif 1976. v11

ENFERMERA CON PRACTICA HOSPItalaria y buenos certificados se ofrece para hospital o casa particular en la Capital o provincia, Charcas 1582, dp. 7. v12

EMPLEADO PARA JOYERIA, COMPEtente en compra y venta se ofrece con toda clase de garantías, por carta a J. Q., Palais de Glace.

ELECTRICISTA práctico en el manejo de motores a explosión y acumuladores, se ofrece, para establecimiento de campaña, p. carta a M. T., B. Irigoyen 756.

EX-EMPLEADO de mantequería, práctico en elaboración y análisis de crema y manteca, con certificado de comprobación. Por carta o personal., de 2 a 6 p. m., A. Viejo, Piedras 747. v11

HERRERO, carpintero competente, para estancia, se ofrece, Tacuarí 1744. v12

HOMBRE competente, embotellador de vinos y licores, se ofrece con certificado, Av. Montes de Oca 2167, J. R. v12

HOMBRE con buenas referencias, se ofrece por medio día, tarde o noche, Rodríguez Peña 79.

HOMBRE SE OFRECE, todo trabajo, y sabe manejar, dirigirse por carta P. S. Colón 457.

HOMBRE solo se ofrece, para peón y sereno, en casa de negocio al por mayor, Pergamino 818. v11

HOMBRE formal, se ofrece, italiano, muy práctico de cochero, reparto de vino o comestibles, con buena recomendación, Rioja 127. v12

HERRERO mecánico y carpintero, práctico en motores, molinos máquinas agrícolas, etc., ofrécese para estancia, calle Paseo de Julio 540. v11

HOMBRE formal, suizo-francés, se ofrece muy práctico en cría de aves, conejos y cerdos, carpintero y quintero, con certificado de capacidad, Viamonte 1035.

HOMBRE joven, ofrécese para estancia, trabajos generales incluso escritorio, práctico en construcciones, buenas referencias. S. San Giorgio, Gobo 1310. v12

HOMBRE SOLO, SERIO, conocedor de campos y haciendas, con certificado que lo acredita, se ofrece para mayordomo o casa que se dedique a compra-venta de haciendas y campos, D. Barrino; Lezica 4374. v11

JOVEN práctico en escritorio, correo, máq. y cálculos, of., Victoria 1954. v11

JOVEN DE 24 años se ofrece como peón de casa de comercio, Venezuela 3269.

JARDINERO quintero, bien recomendado, se ofrece, Alsina 676. U. T. 3043 Av. v13

JOVEN para escritorio, sabe escribir a máquina, ofrécese, Santa Fe 2340.

JOVEN SE ofrece, para ayudante de escritorio o comercio, por carta Cerrito 885.

JOVEN se ofrece para trabajar a la tarde, de 1 a 7, Caseros 1947. v13

JOVEN se ofrece, para cualquier trabajo, por carta, Defensa 512, P. B.

JARDINERO competente, con certificado, italiano, solo, se ofrece, B. Mitre 3130.

JOVEN fuerte, de 18 años, se ofrece, p. lechería o rep. con carro, Balcarce 1080

JARDINERO italiano, competente, con recomendac., se ofrece, Lima 1256. v12

JOVEN DE 15 años, se ofrece para almacén, buenos informes, Paraguay 522.

JOVEN desea encontrar trabajo como ayudante mecánico, Azopardo 988, p. 4

JOVEN SE OFRECE para escritorio, sin pretensiones; Sáenz Peña 1267. v12

JOVEN PARA TRABAJAR DE noche se ofrece, Bolívar 880, H. P. v12

JOVEN SE OFRECE PARA ESCRITORIO o casa de comercio, por carta o personalmente, Amenábar 2611

JOVEN DE 18 años con conocimientos de contabilidad ofrécese para escritorio, escribe a máquina. Arenales 1562.

JOVENCITO de 15 años, como cadete de escritorio se ofrece, escribe en máquina, Freire 1043.

JOVEN SERIO, CON 1.000 $ DE GARANtía, sin pretensiones, desea trabajar de cobrador, Grassani, Anchorena 739. v15

JOVEN se ofrece para cualquier trabajo, en casa de comercio, con certificados; Piedras 567, al fondo. A. Lamela.

JOVEN español, se ofrece para conductor de carros o cualquier otro trabajo, por carta o personal, L. L. L., Thames 1993.

JOVEN se ofrece para limpieza de casa de comercio o particular con recomendación, Libertad 1240 v12

JARDINERO quintero hombre solo, vasco ofrécese recomendado, para ciudad o cerca, Paseo de Julio 590. v13

JOVEN español, de 18 años, se ofrece, para mensajero de hotel o para casa de familia o cualquier trabajo, Brasil 702, A. M.

JARDINERO-QUINTERO se ofrece, italiano, soltero, para ciudad o campo, con buenas recomendaciones, Avellaneda 2760. v12

JOVEN DE 23 años, se ofrece para peón de casa de comercio o cualquier trabajo, con buenas recomendaciones; Gallo 1046, Dto. 5.

JOVEN español de 18 años, decente, con buenas referencias, se ofrece para andar con triciclo u otros trabajos livianos; Tratar Andes 1211.

JOVEN de 18 años, que sabe escribir a máquina y otro de 11, se ofrecen para escritorio o casa de comercio. Rodríguez Peña 79.

JOVEN DE 28 años, serio, piamontés, se ofrece, sereno, entiendo de jardinero y manejar coche, con óptimas recomendaciones; Sarmiento 2438.

JOVEN práctico teneduría, correspondencia, máquina, buenas referencias, ofrécese, sin pretensiones, M. Wassner, Suárez 245, Boca. v13

JOVEN de 16 años, para cualquier trabajo de escritorio, conociendo contabilidad y escribe muy bien a máquina, se ofrece, Lavalle 1476.

JARDINERO quintero de profesión, se ofrece, p. estancia, hombre soltero, de Alta Italia, c. b. recomendaciones, Tacuarí 1744. v12

JOVEN DE 17 años, se ofrece para casa de comercio o escritorio, buena letra, ortog., conoce máq., ciudad o estancia, ópt. ref., Pozos 671.

JOVEN de 18 años desea emplearse en una chacra o casa de comercio. Tiene muy buena letra, escribe a máquina, Tucumán 2958.

JOVEN desearía emplearse tarde solamente, en escritorio o casa de comercio, por carta o person. a E. V., Canning 614. v13

OFICIOS DIVERSOS OFRECIDOS

JOVEN español de 23 años, ofrécese como principiante de escritorio o tienda, sin pretensiones de sueldo, con buenas recomendaciones, Cochabamba 2339. v12

JOVEN QUE DISPONE DE HORAS EN el día se ofrece para cualquier trabajo de escritorio. Por carta a A. S. A. San Lorenzo 330, dep. A.

JOVEN de 23 años, con recomendaciones se ofrece, conoce contabilidad, cuentas corrientes y correspondencia comercial, para cualquier trabajo de casa de comercio, sin pretensiones; A. C., Río de Janeiro 453

JARDINERO profesión, japonés, se ofrece como encargado de estancia, es muy competente, trabajo de horticultura, agricultura de campo y contabilidad, Santo Domingo 2623. v13

JOVENCITO que escribe a máquina, buena letra y ortografía, se ofrece para escritorio, pocas pretensiones, dirigirse a V. Z., Tucumán 900, 1er. piso, departamento 4.

MOZO JOVEN PARA LECHERIA se ofrece, Rivadavia 6364.

MOCITO de 20 años, se ofrece para cualquier trabajo, Sáenz Peña 988.

MUCHACHO para escritorio o farmacia, se ofrece, Brasil 1308. v13

MOZO de café o restaurant, buenas recomendaciones, Esperanza 627, J. F. v12

MUCHACHO se ofrece para escritorio, Ayacucho 969. v12

MUCHACHO se ofrece, de 14 años, negocio o escritorio, Jujuy 1051. v13

MOZO PARA lechería, se ofrece, Magallanes 1660. v11

MOZO PARA HOTEL o restaurant, con buenas recomendaciones, se ofrece, A. S.; Charcas 978. v11

MECANICO AJUSTADOR de automóviles, competente se ofrece; calle Moreno 816. v11

MUCHACHO de 16 a 17 años, se ofrece para casa de negocio o mandados, Bolívar 1185.

MECANICO electricista especialista en motores Diesel, máquinas vapor, etc., p. carta, Azcuénaga 850, Mecánico. v13

MOZO CERVECERO de mostrador, que trabajó casa alemana, español, se ofrece, Tucumán 653, Manuel Fernández.

MUCHACHO 16 años, se ofrece para cadete, sabe andar en bicicleta, México 3649.

MUCHACHO de 14 años, se ofrece para cualquier trabajo, lee y escribe; no se atienden cartas sin fijar sueldo, datos al padre, Escribano 45, mace Río Janeiro.

MUCHACHO de 17 años se ofrece para negocio, práctico en reparto de vinos y con buenos certificados, dirigirse Anchorena 569.

MECANICO AJUSTADOR con nociones técnicas ofrécese como jefe taller u operario. Dirigirse a Esteban Solé, Alvarez Thomas 286, Lomas de Zamora. v13

MATRIMONIO italiano, trentino, ofrécese como encargado de panadería, con referencia, desempeña todas las plazas; calle Balboa 458. v12

OFICIAL peluquero competente, italiano, ofrécese p. mes, J. L. G., Garay 721. v12

OFICIALES peluqueros se ofrecen, Cangallo 1756, de 2 a 5 p. m.

OFICIAL medio sastre, se ofrece, Paso 525.

OFICIAL peluquero joven competente, se ofrece, Lavalle 2570.

OFICIAL peluquero, se ofrece, Estados Unidos 340. v12

OFRECESE aprendiz peluquero, sabe afeitar bien, carta Arias, Caseros 1186. v13

OFICIAL medio peluquero se ofrece, ocurrir J. P., Rivadavia 1932, piso 2o.

OJO! SE OFRECE peluquero joven italiano, Humahuaca 3365. v12

OFICIAL SASTRE de fino o cortador con práctica se ofrece, Lavalleja 643.v13

OFICIAL carpintero se ofrece, F. G., Gelly 3654. v11

OFRECESE oficial peluquero para casa respetable. Por carta Victoria 773, Luciano López. v11

OFRECESE OFICIAL PELUQUERO, formal, para la capital o pueblo cerca, French 102, Avellaneda.

PINTOR FIGURISTA SE OFRECE, práctico en avisos, Rivadavia 6364.

PEON se ofrece para todo trabajo, Hidalgo 140. v12

PEON joven se ofrece para industria o comercio, Rivadavia 3262, C. L. v13

PINTOR EMPAPELADOR, oficial competente se ofrece, Humberto I 2755, d. 17.

PEON español de 20 años, ofrécese, Billinghurst 469.

PINTOR a jornal, competente, se ofrece, ciudad o campo, B. Mitre 1214. v13

PINTOR ofrécese por día o un tanto, con herramientas, Venezuela 3269.

PLANCHADORA para casa de familia o taller, se ofrece, Tucumán 1067.

PEON SE ofrece, para todo trabajo, va al campo; Brasil 904. v13

PINTOR oficial competente, se ofrece a jornal, Venezuela 2442.

PINTOR muy competente, ofrécese a jornal, Martín, Rivadavia 3177.

PEON se ofrece de 23 años para cualq. trabajo, Uspallata 833, R. C., español.

PEON se ofrece, para cualquier trabajo, Piedras 900.

PEON para depósito o almacén por mayor, se ofrece, J. L., Humahuaca 4383.v11

PEON DE QUINTA práctico se ofrece; México 1343, pieza 6. v10

PEON español, fuerte, se ofrece, Humberto 1784. v11

PEON competente, español, se ofrece, Humberto I 1784. v11

PEON quintero para casa particular, se ofrece, Av. Centenario 419, San Isidro, F. C. C. A. v11

PINTOR MEDIO oficial adelantado se ofrece, de carruajes y autos, sabe filetear y recortar, J. D., Gutiérrez 2674. v11

PASTELERO chef, desempeña todas las plazas de panadería, ofrécese, calle Balboa 458. v13

PEON se ofrece para todo trabajo, preferencia casa de comercio, J. V., Estados Unidos 2178.

PARA CORDOBA DESEAMOS OBTENER representaciones artículos a comisiones y consignaciones de fábricas y casas introductoras de importancia, ofertas a Galíndez y del Castillo, Tucumán 343, Córdoba. v17

PERSONA PRACTICA EN TRABAJOS de campo, muy buen clasificador de haciendas, con práctica cría de cerdos y trabajos de escritorio, se ofrece sin pretensiones, con referencias comerciales de primer orden, iría a cualquier punto, cartas S. V., suc. Oeste LA PRENSA, Rivadavia 5261. v12

QUINTERO japonés muy competente, recomendado, Hernandarias 1450. v15

QUINTERO jardinero competente, se ofrece, soltero, con buenos certificados de su trabajo y honradez, San Martín 1132.v11

QUINTERO jardinero competente en el ramo, sabe formar y trasformar jardín y quinta, se ofrece, con recomendación, Constitución 2445. v12

QUINTERO jardinero italiano, casado, sin hijos, se ofrece, buenos certificados, enseñanza garantida, ciudad o pueblo cercano; V. A., Espinosa 1321, capital. v12

QUINTERO o jardinero, se ofrece, con familia, la señora para cocina sencilla, o cuidar aves de corral, también se compromete formar jardín o quinta con plantación, o encargado de chacra o criadero; dirigirse por carta G. R., calle Juncal 2933, Villa Obrera, Lanús. v13

SE OFRECE PEON CARPINTERO Y entiende albañil, Nogoyá a 919, V. A. v12

SEÑORITA se ofrece, seria y práctica para taller de sastrería, Cangallo 1015. v12

SE OFRECE hombre solo, italiano, para jardinero, Arenales 1627. v12

SE OFRECE COBRADOR CON GARANtía en efectivo o bienes raíces, Chenaut 1838, Belgrano.

SE OFRECE capataz carpintero en general, práctico en cemento armado, con buenos certificados, Anchorena 71. v12

SE OFRECE quintero y jardinero de profesión con buenas recomendaciones, Paseo de Julio 646. v11

SE OFRECE Srta para escribir a máquina, a mano y atender teléfono, sin pretensiones; es principianta, p. carta a Ma. Alvarez, Perú 609.

SE OFRECE joven de 29 años, muy activo y trabajador, para casa de comercio, con óptimas referencias, para limpieza o trabajos análogos, C. Pellegrini 570, E. L.

SEÑORITA BIEN recomendada ofrécese como cajera, vendedora o escritorio, práctica en zapatería, por carta a L. M. C., Alsina 1127. v12

SEÑORA viuda joven, desearía encontrar empleo como vendedora o dirigir taller, negocio o análogo, tratar sin pretensiones, Chubut 752, M. D. M.

SE OFRECE joven algo práctico en almacén, sabe manejar con buenos informes. Dirigirse Guaraní 261, P. Patricios, D. V. v13

SEÑORA INGLESA, JOVEN, escribiendo perfectamente inglés y castellano, conocimiento, algo francés e italiano, desearía empleo como cajera, vendedora o algo análogo. Ocurrir personalmente, a Solís 224.

SE OFRECE señor ARGENTINO de 43 años ex-comerciante en ramos generales de campaña y ex estanciero y agricultor, con óptimas referencias y certificados y garantía hasta por 50.000 $ para gerente, administrador, mayordomo, secretario, encargado, socio industrial aquí o en el interior o cualq. empleo. Actividad, aptitudes, sin pretensiones, Argerich 666.

TIPOGRAFO minervista se ofrece; Lerma 446, U. T. 1291, Palermo. v12

TUPISTA aserrador en cualquier máq, para madera, se ofrece, R. Vicente; Cevallos 175. v11

VIAJANTE a comisión, próximo a salir para provincias del Norte, solicita muestras; dirigirse M. R., Bacacay 4791.

SERVICIO DOMESTICO PEDIDO

AMA con leche 5 meses, se necesita, sin chico, para criar en su casa, con certificados de sana, pago bien; Talcahuano 423.

COCINERA con cama y otros quehaceres se necesita, Boyacá 675. v12

COCINERA competente, se precisa para corta familia inglesa, ocurrir Sucre 3365, Belgrano R. v13

SERVICIO DOMESTICO PEDIDO

COCINERA RECOMENDADA SE NECEsita, Superí 1602.

COCINERO SEGUNDO SE PRECISA, Cabildo 2338, Belgrano.

CHICA de 14 a 15 años, para mucamita, se necesita, Arenales 2330.

CHICA de 10 a 14 años para pequeños quehaceres preciso, Cangallo 1980, d. 2.

COCINERO y que haga limpieza, necesito, B. Mitre 2090.

COCINERA para cocina sencilla y otros quehaceres; Bolívar 1123.

COCINERA recomendada, con cama, 40 $ se necesita, Yerbal 2651.

CHICA se necesita, pequeños quehaceres, sueldo 20 $, Deán Funes 556. v12

COCINERA, se necesita con buenas recomendaciones, Freyre 927.

CHICA, se precisa poco trabajo, Andes 243. v12

COCINERA joven, se precisa, Santa Fe 3940.

COCINERA, se necesita con recomendaciones, 40 $, Cabildo 420.

COCINERA y lavado de matrimonio solo, se precisa, Viamonte 1510, 50 $.

CHICA de 10 a 12 años para matrimonio solo, se necesita; Serrano 985

COCINERA joven para matrimonio se necesita, Alsina 478.

COCINERA y otros quehaceres, buen sueldo. Tratar de 8 a 12, Larrea 677.

COCINERO para fuera necesito, Triunvirato 701.

COCINERA con cama, cocina sencilla se necesita, 40 $, Juncal 2236.

COCINERA para poca familia y otros quehaceres, se necesita, Colombres 946.

CHICA de 10 a 14 años, precísase, pequeños quehaceres, Gral. Urquiza 1243.

COCINERA para matrimonio se necesita, Jujuy 775, c. ref.

COCINERO práctico para fonda, necesito, Entre Ríos 521.

COCINERA para cocina sencilla y otros pequeños quehac. necesito, Gallo 1772.

COCINERA necesita familia, poco trabajo, Pueyrredón 583.

COCINERA se necesita con cama, para tres personas; Rivadavia 5391.

COCINERA con retiro se precisa; Sarmiento 971, piso 2o., Dto. F.

COCINERA y otros quehaceres, se necesita, Fray Cayetano 658, Flores.

COCINERA, sin cama, 40 $, preciso, Cangallo 1980, dep. 25.

CHICA preciso, 12 o 13 años, para señora y pequeños quehaceres, Jujuy 968, d. F.

COCINERA sencilla para matrimonio se necesita, San Luis 2940.

COCINERA y otros quehaceres, necesito, 45 $; Uriarte 2434.

COCINERA cocina sola, necesito, con cama, Carabobo 61, Flores, 40 $.

COCINERA, se necesita, sueldo 50 $. Estados Unidos 3071. v12

COCINERA y otros quehaceres, se necesita, Juncal 2160, de 8 a 11

COCINERA joven, se precisa para servicio de dos personas, Talcahuano 1123.

COCINERA joven, se necesita, Solís 1270.

CHICA para niñera y pequeños quehaceres, necesito, Quirno 259. v12

COCINERO necesito para fonda, que sea práctico, Alsina 2202. v12

COCINERA y mucama se precisan, Blandengues 1500.

COCINERA con cama y recomendaciones se necesita, José Hernández 2162.

CHICO SE PRECISA PARA AYUDAR trabajos domésticos, Sarmiento 561. v12

COCINERA sin retiro se necesita, Santa Fe 3566, sueldo 50 $.

COCINERO se necesita para restaurant; Federico Lacroze 2823.

COCINERA SE PRECISA PARA ALMAcén, mujer formal, Cabildo 1201.

CORTA FAMILIA precisa sirvienta, buen sueldo, Avellaneda 228, Caballito. v11

CHICA para quehaceres de la casa se necesita, Cabildo 174, de 8 a 12 m. v11

CHICA para mandados necesito, sueldo 10 $, Belgrano 2244. v11

COCINERA y otros quehaceres, joven, se necesita, para corta familia, Rivadavia 2566, 2o. piso. v12

CHICA, 12 a 15 años, pequeños quehaceres, preciso, buen trato, M. Brin 906, dep. 2.

COCINERA FORMAL, PARA PEQUEño restaurant, necesito, Triunvirato núm 3051. v13

CHICA preciso quehaceres matrimonio, sueldo y oficio, Esmeralda 1056, dep. B., modista.

COCINERA y otros quehaceres, buen sueldo, se exigen referencias, 11 de Septiembre 245, (altura Dorrego).

COCINERA recomendada, se necesita, para corta familia, Asunción 3560, Villa Devoto. v12

COCINERA formal necesito, que sepa cocinar de todo, pago buen sueldo, San Martín 847. v13

COCINERA joven, con cama y para otros quehaceres de corta familia se necesita, Juncal 1218. v12

COCINERA muy buena se necesita, aseada, buenos informes, C. Pellegrini 865, de 9 en adelante. v12

COCINERA para corta familia, cocina sencilla, pago bien, necesito; Río Bamba 474.

COCINERA para el campo, con referencias, necesito, prefiero provinciana, Alsina 440.

COCINERA Y OTROS TRABAJOS, recomendada, se necesita para matrimonio sueldo 45 $, calle 11 de Septiembre 2196, Belgrano.

COCINERA que amase bien y sepa de postres, necesito hasta marzo, en estación Mármol, F. C. S., calle Bartolomé Mitre 1270, se paga el viaje, sueldo 60 $.

HOMBRE SOLO, MEDIA EDAD, PARA servicio de padre e hijo, se necesita; Provincias Unidas 3646.

JOVEN para almacén, se necesita, Charcas 3900.

JOVEN de 20 a 23 años, para quehaceres, se necesita con referencias, Perú 1342.

JOVEN práctico p. limpieza casa familia, necesito, Bogotá 2843, Plaza Floresta.

JOVEN para servicio corta familia, tratar después de las 9; Esmeralda 620.

LAVANDERA se necesita por día, Rivadavia 5257.

LAVANDERA SE NECESITA, Libertad 800.

LAVANDERA se necesita, Independencia 650.

LAVANDERA por día se precisa; Azcuénaga 10, Dto. 3.

LAVANDERA para taller necesito, San Juan 1162.

LAVANDERA práctica necesito, taller, Corrientes 2412.

LAVANDERA se precisa por día, Billinghurst 1361.

LAVANDERA se necesita, Tucumán 2049.

MUCAMA recomendada, se necesita, corta familia, Directorio 428.

MUCHACHO de 17 ó 18 años para cocina, se necesita, Bogotá 1600.

MUCHACHA para matrimonio solo, se necesita, Boedo 330

MUCHACHA seria se necesita para matrimonio solo, Bacacay 1868.

MUCHACHA se necesita para pequeños quehaceres, Carabobo 54, Flores.

MUCHACHA se necesita con cama, hay cocinera, Rivadavia 5227

MUCHACHA o muchacho 12 años, se necesita, Varela [illegible], Flores.

MUCHACHA para corta familia preciso, sueldo 35 $, [illegible] 38, Flores.

MUCAMA BIEN RECOMENDADA SE necesita, Arcos [illegible], Belgrano.

MUCAMA RECOMENDADA SE NECEsita, Superí 160[illegible]

MUCHACHA SE PRECISA, Provincias Unidas 362, dep. [illegible]

MUCHACHO PARA MUCAMO SE NECEsita, 3 de Febrero 2045.

MUJER PARA LA COCINA se necesita 3 de Febrero 204[illegible]

MUCHACHA de 14 a 15 años se precisa, Cabildo 1912

MUCHACHA precisa para corta familia, menos cocina, sueldo 30 $, Monroe 2793

MUCHACHO para limpieza se precisa; Cabildo 2272.

MUCHACHA se necesita para mucama, buen sueldo, Entre Ríos 2139.

MUCHACHA que entienda algo de cocina se precisa, 25 de Mayo 42, 2o. piso.

MUCAMA GENERAL SE PRECISA, Juncal 1648.

MUCHACHA JOVEN SE NECESITA, Brasil 3328. v13

MUCAMAS se necesitan, Rivadavia 5690.

MUCAMA se necesita Santiago del Estero 1183, sueldo 40 pesos.

MUCHACHO PARA MANDADOS preciso, Salta 895.

MUCHACHA DE 14 a 17 años, para matrimonio solo, Victoria 1133, d. 20. v12

MUCAMA joven recomendada necesítase; Corrientes 111, piso 10.

MUCHACHO se precisa para limpieza y mandados; Corrientes 3929.

MUCAMA general, con recomendaciones, se necesita, Esmeralda 517, 5o. piso.

MUCHACHO de 15 años, para limpieza, se precisa, Lavalle 656.

MUCHACHA de 15 años para ayudar en la casa, se necesita, $ 25; Yerbal 2651.

MUCHACHA se necesita, con o sin cama, calle Chile 769 v13

MUCHACHO de 10 años, para limpieza y mandados, pre. C. Pellegrini 379.

MUCAMA para casa de pensión, preciso, Sarmiento 732.

MUCHACHO para mandados y limpieza se precisa, Cangallo 1558.

MUCHACHO para limpieza y mandados se necesita, Corrientes 1993.

MUCHACHA de 13 a 15 años quehaceres casa, chica, Araoz 1283. v12

MUCHACHA SE PRECISA PARA TODO trabajo de matrimonio, buen trato, Uruguay 911, 2o. piso, derecha.

SERVICIO DOMESTICO PEDIDO

MUCHACHO preciso 15 a 16 años, Mañabia 370.

MUCHACHA se necesita, B. Mitre 1767, sueldo de 20 a 25 $.

MUCAMA joven, para lavar y planchar, se necesita, Moreno 1919.

MUCHACHO para mandados, necesito, Montevideo 594.

MUCHACHO se necesita para limpieza, Saavedra 1155.

MUCHACHA o sirvienta para ayudar corta flia., se precisa, Melo 2584. v12

MUCHACHO para servicio doméstico; Rivadavia 2694.

MUCHACHA, limpieza y mandados, se precisa, Santa Fe 3940.

MUCHACHA, se precisa, Carlos Calvo 3819.

MUCHACHA todo servicio, se precisa, corta familia, Rivadavia 10629.

MUCHACHO para limpieza en casa de pensión, se necesita, Victoria 1064.

MUCAMA se necesita, sueldo 40 pesos; Belgrano 2966.

MUCHACHA para mucama se necesita, Paraguay 2614.

MUCHACHA, se precisa para ayuda de casa, buen sueldo, Salguero 641. v12

MUCHACHA para ayudar quehaceres, se precisa, Suipacha 845, dep. 8.

MUCHACHA para planchar y lavar, Chacabuco 1128.

MUCHACHA necesito, trabajo liviano, Pringles 948.

MUCHACHA para niñera se necesita, buen sueldo, Paso 781.

MUCAMA rec., se necesita, corta familia inglesa, 3415 Pino, (Belgrano).

MUCHACHA de 18 a 20 años se precisa; Estados Unidos 1739. v12

MUCAMA de adentro, recomendada, se necesita, Loria 229, 3er. p. derecha.

MUCHACHA joven se precisa, Campana 645, sueldo 25 $.

MUCHACHA recomendada se precisa, calle Larrea 1060.

MUCHACHA se necesita, con recomendaciones; tratar Independencia 844.

MUCHACHA de 18 a 20 años se necesita para mucama, Viamonte 1515.

MUCHACHO se necesita, Ing. Huergo 1279.

MUCHACHA joven para corta familia se necesita, Entre Ríos 329.

MUCHACHA para servicio corta familia se precisa, Corrientes 3743. v13

MUCHACHA de 14 a 16 años, se necesita, para todo trabajo, B. Mitre 1924.

MUCAMA general, buen sueldo, tratar de 8 a 12; Larrea 677.

MUCAMO general, buena ropa y recomendaciones, necesito, Sarmiento 1156.

MUCHACHA o sirvienta, joven, se necesita; Uriarte 2472. v12

MUCHACHA para ayudar quehaceres, se nec., sueldo 30 $; Juncal 2699.

MUCHACHA para servicio de matrimonio necesito; Humberto I 2125.

MUCHACHA necesito con o sin cama, Castro Barros 994.

MUCHACHA necesita matrimonio solo; España 1031.

MUCHACHA sirvienta de 16 a 18 años necesito, Bustamante 1337. v12

MUCHACHA o sirvienta se precisa, Caseros 1043.

MUCAMA se necesita, corta familia, Cangallo 1409, 6o. piso. v12

MUCHACHA para corta familia se precisa, 35 $; Cangallo 3882. v12

MUCHACHA para matrimonio, con recomendaciones, se precisa, Brasil 985.

MUCHACHA de 15 a 18 años, preciso para todo trabajo, 15 $, Soler 5557.

MUCHACHA de 12 a 14 años, trabajo liviano, se necesita, Canning 2919. v12

MUCHACHO para ayudar quehaceres, se necesita, Paseo Colón 161.

MUCHACHA matrimonio solo, sueldo 30 pesos, necesítase, Cachimayo 361.

MUCHACHA para niñera se necesita, se da buen sueldo, Paso 781.

MUCHACHO quehaceres domésticos, preciso, Vallo 2374, plaza Italia.

MUCHACHA necesítase para todo trabajo, que entienda de cocina, Pasco 618.

MUCHACHA para matrimonio solo se necesita, Estados Unidos 1084.

MUCAMA que sepa lavar, sueldo 35 $, Arenales 1441. v12

MUCAMA para matrimonio, para adentro, se necesita, Jujuy 775.

MUCHACHA o señora se necesita para matrimonio solo, Iriarte 1756. v12

MUCAMA que sepa su obligación y planchar, necesito, Bogotá 2941.

MUCHACHA para matrimonio, se precisa, Charcas 2020, dep. 21. v12

MUCHACHA de 13 a 15 años, para se precisa; Pasco 1343.

MUJER PARA TODO servicio, se precisa, Cramer 3453, tranvía 26. v13

MUCHACHO O MUCHACHA, poco trabajo, sueldo 20 $, Esmeralda 865, dep. 14.

MUCHACHA, se necesita, poco trabajo, Rivadavia 7927.

MUCAMA recomendada, tratar de 10 en adelante, necesito, Santa Fe 3966.

MUCHACHA necesito, 30 $, Río de Janeiro 745, dep. 4. v11

MUCAMA general se precisa, tratar después de las 8; Chacabuco 1274. v11

MUCHACHO 14 años preciso, poco trabajo, Garay 2894. v11

MUCHACHA 12 ó 13 años para pequeñ. queh., nec. Cangallo 4243, d. 6.v12

MUCHACHA 16 años para cuidar nene, necesito, Miriñay 933. v12

MUCHACHA se precisa, buen trato, corta familia, 20 $; Convención 3879. v11

MUCAMA para corta familia se necesita, Planes 1058, Caballito. v11

MUCHACHA se necesita, Rivera Indarte 426. v11

MUCHACHO de 11 años para ayudar a quehaceres, necesito, Brasil 3109. v11

MUCHACHO para mandados y limpieza se necesita, Belgrano 3515. v11

MUCHACHA de 14 a 15 años se precisa para corta familia, paga buen sueldo; Loria 1375.

MUCHACHA para matrimonio preciso, para todo servicio menos cocinar, sueldo 30 $; Condarco 892, Flores.

MUCHACHA para todo trabajo liviano, menos cocina 30 $, se necesita, Lavalle 886.

MUCHACHA de 13 a 15 años, se necesita, para matrimonio solo, se enseña a coser, Sarmiento 4249. v12

MUCHACHA se necesita, de 13 a 18 años para ayudar en los quehaceres de casa; Córdoba 954.

MUCHACHA para poco servicio, sin cama, sueldo 30 $, necesito; Cangallo 1409, 6o. piso.

MUCAMA para matrimonio, con recomendaciones se necesita, tratar de 8 a 10 a. m., Santa Fe 2970.

MUCAMA joven recomendada, sepa planchar se necesita. Tratar de 2 a 5 p. m.; Billinghurst 1772.

MUCAMA GENERAL RECOMENDADA se necesita, persona seria, tratar Juncal 1946, piso 4o.

MUCAMA se necesita para estancia, ocurrir con recomendaciones, Iriarte 1766, de 9 a 12 m. v12

MUCHACHA para todo trabajo menos cocina se necesita, sueldo 30 $, Viamonte 352.

MATRIMONIO extranjero, necesito, para trabajo de estancia, exígese certificados Sarmiento 643, escritorio 130.

MUCHACHA de 10 años, para matrimonio solo se precisa, Corrientes 2470, 10.

MUCHACHA para corta familia, se precisa, tratar después de las 9; Esmeralda 620.

MUCAMA Y niñera se precisa, con buenas recomendaciones, Callao 613, 2o. piso, izquierda.

MATRIMONIO FORMAL, para casa de tres personas se necesita recomendados, sueldo 80 $, Granaderos 672, Flores. v12

MUCHACHO PARA MUCAMA SE NECEsita, calle José Hernández 2146 (ante Virreyes) Belgrano.

MUCHACHA RECOMENDADA Y aseada, para todo trabajo de corta familia $ 30 necesito, Gral. Paz 3252, Belgrano.

MUCHACHA de 15 años se precisa para quehaceres de casa, se enseña oficio de modista; Corrientes 1533.

MATRIMONIO se necesita, para Burzaco, cocina sencilla y peón, Bolívar 485, de 5 a 6 p. m.

MUCHACHAS se necesitan, una de 10 a 12 y otra de 12 a 14 años, Zapiola 1049. v13

MUCAMA o niñera que quiera ir por temporada al campo, se precisa, Sarmiento 1937.

MUCHACHA para corta familia, se necesita, buen sueldo, Páez 2702, Flores, almacén.

MUCHACHA se necesita, de 16 años, para ayudar a quehaceres de casa, matrimonio solo; Castro Barros 41.

MUCHACHA de 12 a 14 años se necesita para corta familia, tratar de 9 a 12 m. Santa Fe 1138. v13

MUCHACHA que entienda algo de cocina se necesita, Victoria 2985, piso 3o. dto. No. 2

MUCHACHA para los quehaceres de casa familia, se precisa, C. Pellegrini 629, 2o. piso, 2a. puerta.

MUCAMA de adentro con recomendaciones, se precisa, sueldo 40 $, Montevideo 696.

MUCHACHA de 13 a 14 años, para cuidar niño, precísase, Granaderos 180, Flores.

MUCHACHA se necesita para matrimonio solo, presentarse con buenos informes, Rivadavia 3842, dep. 12.

MUCHACHA recomendada necesito para mucama, sueldo 30 $, Corrientes 1072, primer piso.

MUCHACHO se necesita para mandados y limpieza, presentado por su padre, Jorge Newbery 4003.

MUCHACHO de 15 a 17 años, para limpieza y mandados preciso, Sarmiento 1553. 2o.

SERVICIO DOMESTICO PEDIDO

MUCHACHA sirvienta se precisa, sueldo 20 $, Constitución 2657.

MUCHACHA para ayudar quehaceres de la casa, necesito, Lavalle 2280.

MATRIMONIO formal, cocinera, mucamo necesítase, corta flia., calle Billinghurst 2316. v12

MUJER joven se necesita para servicio de matrimonio, por medio día; Tratar Sáenz Peña 1580, de 9 a 11.

MUCHACHA joven se precisa para ayudar a quehaceres domésticos; Entre Ríos 192, piso 1o.

MUJER SE NECESITA PARA LAVAR Y otros quehaceres, por medios días, Yapeyú 277.

MUCHACHO se precisa para limpieza casa departamentos, se prefiere recién venido, Esmeralda 865. v11

MUCAMA de comedor con buenas recomendaciones se necesita ocurrir de 9 a 11, a Vidal 2042. v11

MUCHACHA de 14 a 18 años, para niñera se necesita, Lavalle 2686, buena casa. v12

MUCAMA seria, bien recomendada, se necesita en Pampa 1979, se paga bien, pero inútil presentarse sin recomendaciones. v13

MUCHACHA de 15 a 16 años, se necesita con pocas pretensiones para corta familia, buen trato, B. de Irigoyen 986, departamento 4.

MUCHACHA de 15 a 16 años para matrimonio solo, presentada por sus padres, se necesita, sueldo 25 $; Rivadavia 1354.

MUCHACHO de 17 a 20 años, para limpieza y mandados en camisería, se da pieza, inútil sin recomendación, Corrientes 1165, después de las 8.

MUCAMA de buena presencia se necesita, recomendada, que sepa planchar, sueldo 45 $, tratar después de las 8 a. m., Piedras 622. v12

MATRIMONIO de la Alta Italia, él portero, ella cocinera, con recomendación, se necesita; Corrientes 3973, de 7 a 8 a. m.

MATRIMONIO sin hijos, italiano, se necesita para estancia, quintero y cocinera que sepan su obligación, ocurrir con recomendaciones, Iriarte 1766, de 9 a 12 de la mañana. v12

NECESITO SEÑORA FORMAL, para corta familia, Mitre 616, Avellaneda.

NIÑERA, recomendada, se precisa, Junín 1155. v12

NECESITO sirvienta sin cocina, buen sueldo, Cangallo 1252, dep. 17.

Niñera, QUE VAYA afuera, por la temporada, se necesita, Alsina 1973.

NIÑERA SE PRECISA Tacuarí 1541. v12

NECESITO sirvienta joven, para corta familia, todo servicio; Alvarez 641. v11

NECESITASE COCINERA COMPETENte, con recomendaciones, Conde 1719 Belgrano.

PEON de cocina se precisa, poco trabajo, Patagones y Herrera, almacén.

PEON de cocina se precisa, Paseo Colón 357.

PEON que sepa algo de cocina, sueldo 40 $, Cangallo 3846.

PEON DE COCINA preciso, 30 pesos; México 600.

PEON de cocina, se necesita, calle Uspallata 502. v12

PEON de cocina, práctico, se precisa, Rivadavia 3819.

PRECISO cocinera casa pensión, con retiro, Rioja 106. v12

PORTERO o sirviente, para consultorio, se precisa, Billinghurst 1080.

PEON de cocina joven, para los quehaceres de casa, se necesita, Pampa 2986.

PEON de cocina se precisa, C. Calvo número 3820.

PARA CORTA FAMILIA necesito sirvienta, todo trabajo menos cocina, 30 $ sueldo, Ombú 235.

PRECISO muchacha formal, para cuidar señora enferma de reumatismo, poco trabajo, Tucumán 1969.

PORTERO y limpieza se precisa, con buenos informes, práctico en su obligación, con ropa buena, para ir a Córdoba; Rodríguez Peña 80, de 10 a 12.

SIRVIENTA poco trabajo necesito, tratar 8 a 9 a. m., Lima 1120.

SIRVIENTA o muchacha preciso, buen sueldo, Prov. Unidas 3648. v12

SIRVIENTA se precisa, Merlo 2337, Flores. v12

SIRVIENTA para dos personas mayores, se precisa, Rivadavia 9414. v12

SE PRECISA sirvienta para matrimonio solo, hay mucamo; Thames 2272. v12

SIRVIENTA que sepa cocinar con cama, se necesita, Quesada 2568.

SEÑORA DE CIERTA EDAD, para cocina sencilla se necesita, Canning 2417.

SIRVIENTA SE NECESITA, corta familia, San Nicolás 313, tranvías 2, 5 y 99.

SIRVIENTA necesita familia, tres personas, 40 $, Belgrano 3028, 1er. piso.

SIRVIENTA con muchacha de 12 a 13 años se necesita, Bogotá 2356.

SIRVIENTA se necesita, Nazca 550.

SIRVIENTA que entienda algo de cocina preciso; Pavón 4029.

SIRVIENTA seria, recomendada, con cama, p. todo serv., Lautaro 221. v12

SIRVIENTA QUE SEPA COCINAR Y quehaceres, necesítase $ 35, Pampa 1932

SIRVIENTA PARA TODO SERVICIO se necesita, Bebedero 2655, Belgrano. v12

SIRVIENTA SE NECESITA PARA corta familia, Monroe 4815, Villa Urquiza.

SIRVIENTA SE NECESITA, CRAMER 2435, Belgrano.

SIRVIENTA QUE SEPA ALGO DE COCIna necesítase, Santa Fe 5326.

SE NECESITA LAVANDERA, MEDIO día que sepa planchar, Bebedero 3624. v12

SIRVIENTA se necesita para todo servicio, con cama, Mendoza 2734, Belgrano.

SIRVIENTA se necesita, Cabildo 134, departamento B.

SIRVIENTA para corta familia se necesita, Cabildo 2217.

SIRVIENTA se necesita que entienda cocina, buen sueldo, Cabildo 2808.

SIRVIENTA y muchacha se necesitan, buen sueldo, corta familia, Giribone 235

SE PRECISAN dos muchachas, Monroe 3846.

SIRVIENTA para dos personas, se necesita, Cochabamba 3535.

SIRVIENTA joven se necesita, Rivadavia 2348, dep. 3.

SIRVIENTA para corta familia, con cama, se necesita, Vera 620.

SIRVIENTA se necesita, todo trabajo, de tres personas, 30 $, Méjico 4041. v12

SIRVIENTA se necesita que entienda de cocina, Donato Alvarez 577, Flores. v12

SIRVIENTA se necesita, Rivadavia 7518.

SIRVIENTA se necesita para todo trabajo, sin retiro, Pedro Goyena 224.

SIRVIENTA con cama se necesita, 40 $; 24 de Noviembre 933.

SIRVIENTA se necesita, que sepa de cocina, Carabobo 432, Flores. v12

SIRVIENTA recomendada se necesita calle Emilio Mitre 113, Caballito.

SIRVIENTA se necesita para corta familia, tratar Merlo 2120. v12

SIRVIENTA precisa matrimonio, buen trato, Concordia 41.

SIRVIENTA sola, necesito para todo trabajo, Esteban Bonorino 547, Flores.

SIRVIENTA SEPA cocinar, para matrimonio, necesítase, Patricios 49. v13

SIRVIENTA de edad se precisa, con cama, poco trabajo, Billinghurst 1585. v12

SIRVIENTA se necesita, hay otra, calle San Luis 2726.

SE PRECISA buena sirvienta para servicio de corta familia, Piedras 1473. v12

SIRVIENTA para todo servicio de corta familia, se necesita, Castro 594.

SIRVIENTA se necesita, con cama o sin, calle Chile 769. v13

SE PRECISA sirvienta, calle Cangallo número 3435.

SE PRECISA sirvienta, para todo trabajo, sueldo 35 $; Jujuy 1268 v12

SIRVIENTA se precisa para todo trabajo, Santiago del Estero 371 v13

SIRVIENTA que sepa cocinar, se necesita, Tucumán 1162.

SIRVIENTA preciso, con almuerzo y con retiro, sólo, 40 $, Sarmiento 1296, d. 2.

SIRVIENTA precísase, todo trab. menos cocina, sdo. 40 $, Chile 670.

SIRVIENTA, con retiro, precísase, para familia, B. Mitre 1420.

SIRVIENTA se necesita, todo trabajo menos cocinar, Maipú 866

SIRVIENTA se precisa, para matrimonio solo, Rodríguez Peña 64[illegible] v12

SIRVIENTA recomendada que entienda de cocina, b. sueldo, Rivadavia 7034.

SIRVIENTA para todo servicio de corta familia, preciso, Av. San Martín 1609.

SIRVIENTA o madre e hija, precísase, Serrano 696.

SE PRECISA sirvienta para trabajo de 3 personas, Deán Funes 1142

SIRVIENTA se necesita, que sepa cocinar, San José 1918.

SIRVIENTA se necesita, Moreno 508, depart. 4.

SIRVIENTA de 14 a 16 años se necesita, Chacabuco 331, Avellaneda.

SIRVIENTA que entienda de cocina se precisa, Carlos Pellegrini 313.

SIRVIENTA, se necesita para todo servicio, con cama, Serrano 1125-27. v12

SE NECESITA una muchacha, 14 a 15 años; sueldo 15 $; Azcuénaga 307.

SIRVIENTA todo trabajo, se necesita, Venezuela 1834.

SIRVIENTA para todo trabajo, se necesita, ocurrir, Cangallo 1265 v12

SE NECESITA muchacha para corta familia, buen trato, Córdoba 3826 v13

SIRVIENTA que entienda algo cocina, se precisa, Río Bamba 1137

SIRVIENTA o muchacha para matrimonio preciso, Mercedes 529.

SE NECESITA sirvienta, para todo servicio, Caseros 3462.

SERVICIO DOMESTICO PEDIDO

SIRVIENTA para niñera, con recomendación, se necesita; Montes de Oca 1099.

SEÑORA para cuidar una anciana, se necesita; Camarones 1863. v13

SRA. seria, p. serv. dom. matr. solo c. cama, sepa escri., Pellegrini 622, 40 $.

SE NECESITA sirvienta, para corta familia; Yapeyú 554.

SIRVIENTA se necesita, algo cocina, 40 $ Corrientes 2906.

SIRVIENTA para todo trabajo, se precisa, Rivadavia 8093.

SIRVIENTA se necesita, sueldo 35 $, ocurrir Sáenz Peña 616. v12

SIRVIENTA necesítase, todo trabajo menos cocinar, Soler 4489.

SE NECESITA muchacha de 15 a 16 años sin cama, Guido 1563. v12

SIRVIENTA se precisa, todo trabajo, 2 de familia, 35 $; Matheu 1730. v12

SIRVIENTA para corta familia, 40 $, Amambay 455, al lado Río de Janeiro.

SIRVIENTA para ayudar a los quehaceres, buen sueldo, Sáenz Peña 1480.

SIRVIENTA se necesita, para matrimonio, Humahuaca 3861. v12

SIRVIENTA, todo trabajo, se necesita, sueldo 45 $, Catamarca 1116. v12

SIRVIENTA que entienda de cocina, corta flia., se necesita, Serrano 2340.

SIRVIENTA, que sepa cocinar, para matrimonio solo, sueldo 40 $, B. Mitre 3250

SIRVIENTA y cocinera, se necesitan, Anchorena 41. v12

SIRVIENTA precísase, tratar después de las 12, Bustamante 2257.

SIRVIENTA joven se precisa, Costa Rica 3946. v12

SIRVIENTA se precisa, para matrimonio, Pueyrredón 1174, dep. 13.

SE NECESITA muchacha, buen sueldo, corta familia, José M. Moreno 180. v13

SIRVIENTA necesito 40 $, Brasil 1875.

SIRVIENTA se necesita, tratar Donato Alvarez 78, Flores.

SIRVIENTA se precisa, Bustamante 23.

SIRVIENTA formal se necesita para corta familia inglesa, Canning 57.

SIRVIENTA formal para matrimonio se necesita, Sarmiento 2552, dep. 2.

SIRVIENTA se necesita, sueldo 30 $, Alvarez 420.

SE NECESITA medio oficial sastre y limpiador para tintorería, Victoria 513.

SIRVIENTA para todo trabajo menos cocinar y lavar necesito; Pampa 2986.

SIRVIENTA se necesita para todo trabajo, Misiones 354. v13

SIRVIENTA para ayudar necesito, Rivadavia 1934, 1er. piso.

SIRVIENTA para 2 personas, que entienda de cocina, necesítase, Medrano 1678

SIRVIENTA o muchacha se precisa, calle Amambay 17 Rivadavia al 4600.

SIRVIENTA con recomendaciones, se necesita, Canning 685. v12

SIRVIENTA para pocos quehaceres, se precisa, Larrea 748.

SE NECESITA un peón de cocina, práctico, Chile 326.

SIRVIENTA se necesita, Pueyrredón número 1729. v12

SIRVIENTA se necesita, de 8 a 3 de la tarde, Perú 744.

SE NECESITA peón de cocina, práctico, Caseros 3083. v12

SIRVIENTA se necesita, informes, Tacuarí 253. v12

SIRVIENTA se necesita, Rioja 2041.

SIRVIENTA de edad se necesita, buen sueldo, con retiro; Independencia 2402.

SIRVIENTA se necesita, matrimonio solo; Olleros 3341.

SIRVIENTA se precisa Tacuarí 1541. v13

SIRVIENTA para matrimonio solo se necesita; Boedo 19, Dto. 40.

SIRVIENTA se necesita; Campos y Serrano, Villa Dolia, Banfield.

SIRVIENTA se necesita con cama, para familia inglesa; Independencia 559. v13

SIRVIENTA para tres personas, se precisa, con cama, Pedro Goyena 1467. v13

SIRVIENTA para cocina, se necesita, tratar de 7 a 11, B. Mitre 3600.

SIRVIENTA se precisa, sepa algo de cocina; Cullen 5140, Villa Urquiza.

SIRVIENTA para todo servicio, se precisa, José Ma. Moreno 311.

SIRVIENTA para todo trabajo, se necesita, México 1770. v12

SIRVIENTA, se precisa, Liniers 1430.

SIRVIENTA que sepa de cocina, con retiro, Bolívar 331, dep. 5.

SIRVIENTA, se necesita con chico, sepa cocinar, matrim. solo, Dorrego 370. v12

SIRVIENTA con cama, que sepa cocinar, preciso, Güemes 4744, Palermo. v12

SIRVIENTA, se necesita, hay otra, 45 $, Ombú 480. v12

SIRVIENTA, se precisa, Belgrano 3296, 2o. piso.

SIRVIENTA que sepa cocinar, con retiro, se necesita, Larrea 224, piso 4o.

SIRVIENTA, necesita corta familia, sueldo 25 $, Esmeralda 865, dep. 6.

SE NECESITA un peón de cocina, Carlos Pellegrini 570.

SE NECESITA muchacha de 13 a 15 años Thames 2004. v12

SIRVIENTA y cocina sencilla se precisa, corta familia, Independencia 3684.

SE NECESITA sirvienta, todo trabajo restaurant, Tucumán 806. v12

SEÑORA por horas se precisa para servicio corta familia, Rivadavia 3967.

SIRVIENTA para todo servicio, se necesita, Camacuá 645, sueldo 35 $.

SIRVIENTA se necesita, todo trabajo casa sencilla, buen trato, Pozos 1376.

SIRVIENTA que sepa cocinar, necesítase, con cama, Yerbal 2765, Flores.

SIRVIENTA se necesita, algo de cocina, Sáenz Peña 864.

SIRVIENTA todo trabajo necesito, Condarco 552, Flores.

SIRVIENTA que sepa cocinar, corta familia, Independencia 2630.

SIRVIENTA para cocinar, recomendada, con cama, necesítase, Zabala 2443 Bno.

SIRVIENTA joven, para corta familia, necesito, B. de Irigoyen 911. v12

SIRVIENTA se precisa para todo trabajo corta familia; San Juan 2014.

SIRVIENTA joven para todo trabajo se necesita, E. Uriburu 92, 2o. piso, v12

SIRVIENTA, casa seria dos personas, se precisa, c. cama, 40 $, Moreno 1527.

SIRVIENTA se precisa, que sepa cocinar, con cama, 40 $, B. Mitre 1980, dep. 15.

SIRVIENTA se precisa, con recomendación; Independencia 3301. v13

SIRVIENTA joven, aseada, para todo servicio, preciso, Añasco 1110, tranv. 99 y 86

SIRVIENTA, se precisa, Estados Unidos 1361. v12

SIRVIENTA para todo trabajo, se necesita, General Urquiza 1164. v12

SIRVIENTA se precisa con o sin cama, sueldo 20 $, San José 1081.

SIRVIENTA que sepa algo de cocina, se necesita, Alvarez Thomas 1781, $ 35.v12

SIRVIENTA se necesita, calle Alsina No. 3115.

SIRVIENTA se necesita para ayudar, calle Deán Funes 1567.

SE PRECISA sirvienta para todo trabajo; Corrientes 3771

SIRVIENTA necesito, $ 35 a 40, Núñez 2227. v11

SIRVIENTA se necesita para todo, Charcas 2676, inútil sin recomendaciones. v11

SIRVIENTA se necesita, que entienda de cocina, corta familia, Cabildo 1238. v11

SIRVIENTA se necesita, Varela 847. v11

SIRVIENTA se precisa para todo trabajo, casa sencilla, 45 $. Pringles 76. v11

SIRVIENTA que sepa cocinar, sueldo 35 pesos, Brasil 1351. v11

SIRVIENTA joven, para matrimonio, se necesita, Corrientes 1354, dep. G. v11

SIRVIENTA que sepa cocinar se necesita, Acevedo 2424, de 8 en adelante. v11

SIRVIENTA recomendada, se necesita, México 1471. v11

SIRVIENTA se necesita para todo servicio, buen trato, San Luis 3133. v11

SIRVIENTA todo servicio, corta familia, Esmeralda 951, depto. A. A. v11

SIRVIENTA se necesita para todo servicio Alm. Brown 1242. v11

SIRVIENTA o muchacha con cama adentro preciso, Entre Ríos 861. v11

SIRVIENTA argentina se precisa, matrimonio solo; Tronador 2843. v11

SIRVIENTA para atender cocina únicamente, s. 30 a 35 $, Serrano 2287. v11

SIRVIENTA se precisa, Lobos 2190, Flores. v11

SIRVIENTA se necesita, para corta familia, sueldo 40 $, Pasco 362. v11

SIRVIENTA se necesita, que entienda de cocina, sueldo 40 $, Garay 1381. v11

SIRVIENTA se necesita, Talcahuano 61, 2o. piso, derecha. v11

SIRVIENTA preciso, cocina sencilla, y quehac. 40 $, tratar Directorio 1340.v11

SIRVIENTA general, joven, para matrimonio solo, sueldo 35 a 40 $, 6 a 10 a. m., Córdoba 1864. v12

SE NECESITA sirvienta general, que entienda de cocina, para corta flia., sueldo 35 a 40 $, San Juan 3078.

SE PRECISA mucama general, para casa de familia, recomendada, buen trato; Ayacucho 358.

SE NECESITA sirvienta, para corta familia, sueldo 30 $; Cangallo 4248, dep. 8. v13

SE PRECISA sirvienta que entienda de cocina, para matrimonio solo, Guatemala 4292.

SIRVIENTA para cocinar y lavar, con recomendaciones, se necesita, para corta familia, Boyacá 943, Flores.

SIRVIENTA todo servicio de matrimonio solo, con recomendación, sueldo 35 $, Potosí 4170, piso 10.

SERVICIO DOMESTICO PEDIDO

SIRVIENTA para corta familia, se precisa, Alsina 3039, dep. 24, e. 30 pesos.

SIRVIENTA que entienda de cocina se necesita, sueldo 40 $, tratar de 8 a 11 a. m., Piedras 858. v12

SIRVIENTA que entienda de cocina se necesita, para matrimonio solo, buen sueldo, B. Mitre 1505, 2o. piso, derecha.

SIRVIENTA joven, se necesita para todo trabajo, que entienda de cocina, para matrimonio solo, Pueyrredón 1732. v13

SIRVIENTA Y MUCHACHA CON CAMA se necesitan, Bolivia 278, Flores, de 8 a 10.

SE NECESITA SIRVIENTA QUE entienda de cocina, con recomendación, Mansilla 2772. v12

SIRVIENTA que sepa algo de cocina para servicio de corta familia, con cama, recomendada se precisa; Varela 654.

SIRVIENTA joven con recomendación, que sepa cocinar, sueldo 40 $, se precisa; Jujuy 120.

SIRVIENTA necesítase para cocina y quehaceres, buen sueldo; calle Entre Ríos 1656.

SIRVIENTA para todo trabajo, se precisa, en corta familia, se paga bien; Alsina 429.

SIRVIENTA se precisa para corta familia, sueldo 40 $, calle Pavón 1078, Avellaneda. v12

SE NECESITA sirvienta para todo trabajo, para dos personas, recomendada, buen sueldo, Andes 1077.

SE NECESITA sirvienta, para ayudar a los quehaceres domésticos, sueldo 30 pesos, hay cocinera, Bustamante 651. v12

SE NECESITA SIRVIENTA, ATENDER un señor y tres hijitos, para campo, tratar Guayquiraró 424, Caballito. v13

SIRVIENTA se necesita con cama, y recomendada, 40 $, Malvinas 64, altura Rivadavia 6100.

SIRVIENTA para cuidado de casa se necesita con cama, Rafaela 5259, Floresta.

SIRVIENTA necesito, cocina y otros quehaceres y una chica no menor de 14 años, tratar San Irineo 246, Caballito.

SIRVIENTA se necesita para pequeños quehaceres, sueldo 25 $, Carabobo 50, Flores.

SIRVIENTA se necesita para dos personas, buen sueldo, cocina y otros quehaceres, Provincias Unidas 1572.

SIRVIENTA QUE ENTIENDA DE COCINA se precisase, para pueblo cerca, tratar Teodoro García 2593.

SIRVIENTA PARA TRABAJAR medio día, que lave y planche, necesítase, Medrano 1922, frente plaza Güemes.

SIRVIENTA que sepa de cocina se precisa, Paraná 518, sueldo 50 $, ocurrir de 8 a 10 con recomendaciones. v13

SIRVIENTA para ir a Lomas de Zamora, se necesita; tratar, Independencia 3143. v12

SIRVIENTA se necesita para todo trabajo 2 personas, Av. Mayo 1375, dep. 5, piso 3o.

SE NECESITA chica 13 a 15 años, presentada por sus padres, para cuidar un niño, Talcahuano 287.

SE NECESITA mucama general para corta familia, se paga buen sueldo, Talcahuano 287.

SIRVIENTA se precisa para medio día, todo trabajo, Callao 481, 5o. piso, ascensor.

SIRVIENTA NECESITASE, AYUDAR quehaceres de casa, Deán Funes 583, dep. 9.

SIRVIENTA recomendada para corta familia se necesita, buen sueldo, Moreno 1357.

SIRVIENTA PARA TODO TRABAJO, menos cocina, se necesita, Mansilla 2541, casi esquina Pueyrredón.

SIRVIENTA se necesita, para todo trabajo, c. recomend., Corrientes 2835, escalera A, 6o. piso.

SIRVIENTA, preciso para Adrogué, cocina sencilla y otros quehaceres, buen sueldo, tratar Entre Ríos 510, B. Aires.

SIRVIENTA para corta familia, que precisa, que entienda de cocina; Perú 1739. v12

SIRVIENTA todo servicio, entienda algo de cocina, matrimonio solo, sueldo 44 $; Corrientes 2422, piso 2o.

SEÑORA necesito para servicio doméstico, Rivadavia 2459, Pasaje Sarmiento No. 30.

SIRVIENTA seria, para todo trabajo, menos cocina y lavar, se necesita; Paraguay 2614.

SIRVIENTA para todo trabajo, para un pueblo del Norte, se precisa, tratar Pueyrredón 350.

SIRVIENTA recomendada para corta familia, se precisa, buen sueldo, O'Higgins 2036. v13

SIRVIENTA se precisa que entienda de cocina para corta familia, pago buen sueldo, J. E. Uriburu 1652, antes Andes. v13

SIRVIENTA necesito para todo trabajo, con buenas referencias y sin cama, Piedras 351, depto. P., piso 4o.

SIRVIENTA joven formal necesítase para todo servicio de matrimonio solo, sueldo 40 $, Pozos 47, 3er. piso, dep. 7.

SIRVIENTA se necesita, para matrimonio solo, que entienda de cocina, con cama, Castro Barros 41.

SIRVIENTA joven, se precisa, limpieza, cocina y otros quehaceres, sueldo 45 $, Montevideo, 235.

SE DA PIEZA EN CASA CHICA A DOS personas mayores, una debe hacer limpieza, Independencia 453. v12

SIRVIENTA que entienda cocina, para todo trabajo de corta familia, se necesita, Paso 684.

SIRVIENTA de 18 a 20 años, se necesita con recomendación, para familia inglesa, Balcarce 696.

SE NECESITA chica de 15 años para casa de dos personas, hay cocinera, sueldo 15 $, Malabia 2162, 1er. piso. v12

SIRVIENTA para familia de 3 personas, que sepa algo de cocina, buen sueldo, se necesita, Sadi Carnot 260. v13

SIRVIENTA para todo el trabajo se necesita en familia inglesa, 2028 Martínez Belgrano R., inútil sin recomendaciones.

SIRVIENTA joven, con buenas referencias se necesita para matrimonio solo, Victoria 679, 3er. piso, derecha.

SIRVIENTA que entienda de cocina, para corta familia se necesita, Mansilla 3418. v12

SIRVIENTA para todo servicio, que sepa cocinar, se necesita, Carlos Calvo 1656.

SIRVIENTA para todo servicio, familia de 4 personas se necesita; Cuenca No. 89, Flores, sueldo 40 $; buen trato. v13

SIRVIENTA que sepa algo de cocina para matrimonio solo, buen sueldo; Martín García 481. v12

SIRVIENTA entiende de cocina, para corta familia, sabe lavar y planchar, Charcas 1100.

SIRVIENTA SE PRECISA, TODO TRABAJO menos cocina, Cucha Cucha 859, Caballito. v13

SIRVIENTA con recomendaciones se necesita para matrimonio, Cabildo 1471, de 9 a 12 m. v11

SIRVIENTA, se necesita, persona formal, se prefiere italiana, para casa de familia italiana, Acevedo 2314, Palermo. v13

SIRVIENTA se necesita, para todo trabajo de señora sola, con recomendaciones, sueldo 40 $, Malabia 3138. v13

SIRVIENTA para todo trabajo sueldo $ 40, buenas recomendaciones, presentarse de 8 a 10 a. m., C. Pellegrini 616. v11

SIRVIENTA se necesita para todo trabajo, sin cama, sueldo 35 $; Sta. Magdalena 467. v11

SIRVIENTA se necesita, que entienda de cocina y demás quehaceres de casa, con retiro, Belgrano 3581. v11

SIRVIENTA seria y recomendada, que entienda de cocina, se precisa para corta familia, sueldo 45 $, calle Rivadavia 6427. v11

SE NECESITA MADRE CON HIJO O hija de 14 años, para cocina sencilla y demás quehaceres, sueldo 50 $, Rivadavia 2623.

SIRVIENTA, se necesita para todo servicio de matrimonio solo, se da buen sueldo y se piden referencias, Cabrera 3984. v12

SIRVIENTA para todo trabajo, que entienda algo de cocina, para casa chica, matrimonio solo, con buena recomendación, se necesita; Ombú 743. v12

SIRVIENTA general, necesito, para pueblo cercano, sueldo 45 pesos, inútil presentarse si no es aseada y ágil, Rawson 720, de 12 a 6 p. m.

SIRVIENTA para todo trabajo de corta familia, sueldo 40 $, inútil presentarse sin buenas referencias, Vieytes 1621, Barracas al Norte.

SIRVIENTA se necesita, seria, más bien adulta, que conozca algo de cocina, para corta familia, calle Jorge Newbery 2670. v12

SIRVIENTA formal se necesita, para muy corta familia, pueblo cercano a la capital, bien recomendada, sueldo 35 $ tratar P. L. B., Herrera 855.

SIRVIENTA joven, sola, para todo trabajo, principalmente de mucama, excepto cocina, para ir a provincia, familia corta y decente, se precisa. Ocurrir a Mercedes C. de L., Av. de Mayo 861, de 2 a 3 p. m. v13

SERVICIO DOMESTICO OFRECIDO

AMA de leche italiana se ofrece, Catamarca 1753. v11

AMA de leche, vasca, sana y robusta, se ofrece, Chile 1399.

AMA, se ofrece, con leche fresca, ropa y cuna, 25 a 30 $, Pasco 1378. v12

AMA sin chico, para criar en su casa, leche fresca, Cochabamba 2339, p. 5. v13

AMA se ofrece por hora o criar en su casa, Junín 1276. v12

AMA de leche se ofrece, sin niño, para criar en su casa, Chile 1559.

AMA se ofrece para pecho dos veces por día, buena leche, Chile 852.

AMA CON LECHE de 9 meses se ofrece para criar en su casa, Aráoz 934. v13

AMA DE LECHE, española, se ofrece para casa del niño, leche de dos meses, calle Sin Nombre 635, Liniers. v13

AMA se ofrece por días ó horas, leche fresca, Av. Forest 638. v12

AMA se ofrece, para criar un niño biberón, Pasco 1043. v11

AMA DE UN mes, para criar en su casa, se ofrece, Junín 842. v11

AMA de leche se ofrece para 3 o 4 veces por día, Sarandí 644. v11

AMA PRACTICA y recomendada, se ofrece, para criar chico a biberón, o grandecito, Belgrano 2435, pieza 6. v11

AMA SE OFRECE, sin chico, leche de 3 meses, criar en casa del niño, tratar Boyacá 59.

AMA ARGENTINA joven, con abundante leche de 1 mes se ofrece; Vírgenes 1069. v13

AMA se ofrece, con leche abundante de 10 meses, 4 ó 5 veces por día; Sarmiento 4637. v13

AMA de leche se ofrece para dar pecho por horas, tratar calle Progreso núm. 1644. v12

AMA se ofrece, con leche de 40 días, leche abundante y fresca, dirigirse a calle Luca 1548, personalmente.

AMA de 23 años se ofrece, leche de 2 meses, muy abundante, México 273, Avellaneda. Con certificados de la Asistencia. v11

BUENA COCINERA suplente italiana se ofrece, Piedras 1958. v11

COCINERA ITALIANA SE OFRECE para corta familia, Alvarado 1036. v12

CHICO DE 13 años, se ofrece para mandados, tratar Córdoba 678.

COCINERA italiana se ofrece y otros quehaceres, Liniers 166, pieza 12.

COCINERA sencilla, se ofrece y otros quehaceres, Moreno 650.

COCINERA suplente o efectiva, se ofrece, Charcas 2579.

COCINERA para corta familia se ofrece, cocina sencilla; Montevideo 578.

COCINERA con recomendaciones, con retiro, J. E. Uriburu 974. v12

COCINERA argentina, formal, se ofrece, ciudad o campo; Misiones 150. v12

COCINERA se ofrece, muy práctica, calle Guatemala 6025. v12

COCINERA formal, se ofrece, sola, o con una hija de 6 años, Salta 330. v12

CHICA DE 15 años, se ofrece, matrimonio solo, personalmente, Bolívar 653.

COCINERA competente, se ofrece, para corta familia, Victoria 2054.

COCINERA italiana, se ofrece, casa seria, Maza 158, dep. 4. v12

COCINERA italiana, se ofrece, Melo 3944.

COCINERA para corta familia, se ofrece bien recomendada, Brasil 1676. v12

COCINERA española, con una nena de 8 años, se ofrece, P. de Julio 2266, p. 7. v12

COCINERA con cama y buenos informes, va al campo. Chile 1469.

COCINERA, se ofrece, buenos informes, sabe su obligación, E. Unidos 1452.

COCINERA sencilla y otros trabajos, con ret., se ofrece, Belgrano 2589, p. 20. v12

COCINERA aseada ofrécese, recomendada cumplidora, honesta, Tucumán 1622.

COCINERA se ofrece, con buenas recomendaciones, sin pret., Gallo 1646, d. 5.

COCINERA se ofrece para corta familia, con buenos informes, Tucumán 343.

COCINERA sencilla se ofrece para corta familia, Salguero 2460.

COCINERA sencilla, se ofrece, calle Perú 972.

COCINERA se ofrece, restaurant o pensión Cochabamba 581.

COCINERA se ofrece, sin cama, Sarandí 863, pieza 11, sueldo 50 $.

COCINERA se ofrece, 45 $, Independencia 3243.

COCINERA argentina, se ofrece, Cabrera 3462. v12

COCINERA competente, se ofrece, c. buenos informes, Rioja 452.

COCINERA y mucama, se ofrecen, buenos informes, México 1043.

COCINERA de profesión, italiana, formal, se ofrece, va al campo, Santa Fe 492.

COCINERA y otros quehaceres, se ofrece, 50 $, Laprida 1241. v12

COCINERA, se ofrece, cocina sencilla, con retiro, corta familia, Anchorena 879. v13

COCINERAS, dos recomendadas, sueldo 50 y 60 $, se ofrecen, Paraguay 1402.

COCINERA ofrécese, con recomendaciones, Belgrano 916.

COCINERA buena, con recomendaciones, se ofrece, Uruguay 671.

COCINERA y otros quehaceres, se ofrece, con retiro, Corrientes 1450, pza. 28

COCINERA y otros quehaceres, con recomendaciones se ofrece, Rincón 157. v12

COCINERA formal para corta familia, se ofrece, Sáenz Peña 523. v12

COCINERO italiano ofrécese, extra recreo, banquetes, Don Cristóbal 143.

COCINERA se ofrece, Corrientes 1148.

COCINERA sin cama se ofrece recomendada; Saavedra 352.

COCINERA sencilla se ofrece, persona sola, ciudad o afuera, Rodríguez Peña 358

COCINERA se ofrece para corta familia, cocina sencilla, Arenales 1361. v12

COCINERA se ofrece, buenas recomendaciones, sabe trabajar, Cerviño 3523. v13

COCINERO se ofrece, repostero, sin pretensiones, Santa Fe 1556. v11

COCINERA argentina, sin pretensiones, se ofrece, Guido 1542. v11

COCINERA y mucama, se ofrecen, juntas o separadas, Humahuaca 4155. v11

COCINERA y sirvienta se ofrecen, con buenas referencias, San Juan 1266. v11

COCINERA sencilla, se ofrece, para corta familia, Viamonte 1636. v11

COCINERO competente, se ofrece, para casa de flia., Arenales 2365. v11

COCINERA se ofrece y lavado, Moreno 650. v11

COCINERA y otros quehaceres, se ofrece sin cama, Carlos Calvo 1176. v11

COCINERA, se ofrece, sabe bien su obligación, Billinghurst 250. v11

COCINERA argentina se ofrece, persona seria, Juncal 1620, ciudad o campo. v11

COCINERA joven se ofrece, sabe lavar y planchar bien, Bolívar 1336. v11

COCINERA SE OFRECE CON BUENA recomendación, argentina, Ameghino 426, Avellaneda. v12

COCINERA, LAVANDERA O PLANCHADORA para el campo se ofrece, Quesada núm. 274.

COCINERA ARGENTINA SE OFRECE joven, con recomendaciones, sin cama, Zapiola 2460.

COCINERA OFRECESE CON nene 3 años casa de corta familia, 35 o 40 $, Nahuel Huapí 5767, V. Urquiza. v12

COCINERA Y MUCAMA se ofrecen juntas corta familia, buenas recomendaciones, R. Peña 856.

COCINERO y mucama se ofrecen bien recomendados, saben sus obligaciones, juntos o separados; Chile 2214. v12

COCINERA se ofrece, competente; dirigirse por carta o personalmente, Cabrera 3856. v12

COCINERA competente para matrimonio solo se ofrece, sueldo 50 $, Río Bamba núm. 73. v12

COCINERA francesa, formal, se ofrece a corta familia, cocina sencilla, Montevideo 573.

COCINERA para peonada de establecimiento de campo y criar aves, con chico se ofrece, Lima 1855.

COCINERA se ofrece, sabiendo su obligación y con recomendaciones, Bdo. de Irigoyen 633.

COCINERA o mucama de adentro, se ofrece con buenas recomendaciones, Parera 47.

COCINERA con hija de 15 años se ofrece, buenas recomendaciones, tratar Defensa 809.

COCINERO se ofrece, competente y bien recomendado, Junín 1347, Manuel Flores. v12

COCINERA se ofrece, con buenas recomendaciones, Avenida Casanares 161, Flores. v12

COCINERA buena, con recomendaciones se ofrece para corta familia B. Mitre 2331.

COCINERO joven, se ofrece para cocina sencilla, prefiere hombres [illegible] Venezuela 1747.

COCINERA argentina, formal, se ofrece para el campo, prefiere [illegible] sueldo 60 $, B. I.; Tucumán 1067.

COCINERA se ofrece, para [illegible] sencilla, sabe de repostería [illegible] con recomendaciones, Convención [illegible] v12

COCINERA se ofrece, con [illegible] de 3 años, para estancia [illegible] familia, Moldes 1630, Belgrano. v12

COCINERA con niña de 8 años, se ofrece para el campo, tiene cédula B. Encalada 1718. v11

COCINERA vasca, se ofrece con buenas recomendaciones, p. [illegible] campo, Garay 1043. v11

COCINERA de profesión se ofrece, sabe cocina francesa, efectiva o suplente, México 661. v11

COCINERA italiana, formal, ofrécese, corta flia., o persona sola, Montevideo 573. v11

COCINERA muy buena, se necesita, aseada, buenos informes, C. Pellegrini 865, de 9 en adelante. v12

COCINERA se ofrece, con buenas recomendaciones, para cocina sencilla y otros quehaceres, o sea sirvienta p. matrimonio solo, Piedras 1[illegible]

DOS CHICAS de 11 y 12 años se ofrecen presentadas por los padres, Rioja 41, Avellaneda.

ESPAÑOL de 28 años se ofrece cualquier trabajo, ciudad o campo Bdo. de Irigoyen 1073, p. 12.

ENCARGADO DE CASA DE DEPARTAMENTO de responsabilidad, se ofrece, con muy buenas recomendaciones, hombre muy honrado y trabajador, por carta a L. Antola, Juncal 1[illegible] v15

HOMBRE SERIO se ofrece portero casa de negocio u otros trabajos, tiene recomendaciones y carnet, Bdo. de Irigoyen 339. v13

HOMBRE PARA CUIDAR CASA DTOS. a cambio de habitación, se ofrece, por carta a L. P., Av. de Mayo 575.

JOVEN se ofrece, 20 años, cualquier trabajo, Espinosa 460.

JOVEN para limpieza y mandados, ofrécese, Victoria 977.

JAPONES 23 años, se ofrece para mucamo de comedor o portero, con buenas recomendaciones, Rocha 1435, H. K. v12

JOVEN español de 23 años se ofrece para mucamo u otros trabajos, entiende de cocina, va al campo; Gaona 421. v12

JOVEN ALTA ITALIA, ofrécese, trabajo doméstico o cocina; sabe bien amasar, Azul 418, Flores.

LAVANDERA italiana se ofrece, Pasaje San Sebastián 432.

LAVANDERA por día se ofrece para casa de familia, México 1460.

LAVANDERA planchadora se ofrece para casa o afuera, Montevideo 725. v12

LAVANDERA SE OFRECE PARA FAMILIA o pensión, Río Bamba 73. v12

LAVANDERA se ofrece por día o por mes, Paraguay 1459, pieza 58.

LAVANDERA se ofrece 2.20 por día, en casa de familia, Independencia 1156.

LAVANDERA se ofrece por día o en su casa, Estados Unidos 829.

LAVANDERA se ofrece, por día o para su casa, Piedras 261.

LAVANDERA se ofrece, B. de Irigoyen 1039.

LAVANDERA, planchadora, se ofrece, Venezuela 1896. v12

LAVANDERA se ofrece, martes y miércoles, Lerma 172.

LAVANDERA se ofrece por día; Piedras [illegible]

LAVANDERA de profesión se ofrece, casa particular, Venezuela 1146. v11

LAVANDERA ofrécese, Montevideo [illegible] v11

LAVANDERA se ofrece, bien recomendada, Billinghurst 1369. v11

LAVANDERA planchadora buena ofrécese para lavar y planchar en su dom., Maipú 357.

LAVANDERA planchadora, se ofrece por mes o por día, va al campo cerca, buenos informes, Garay 674, pieza 15.

LAVANDERA se ofrece por día o por mes, o hacer limpieza por horas, Pozos 258. v12

LAVANDERA práctica se ofrece, acepta lavado en casa o afuera, por medio día, Alberti 929. v12

LAVANDERA francesa se ofrece para lavar y planchar ropa de señora, México 1445. v12

LAVANDERA y planchadora se ofrecen para trabajar en su casa, precios módicos, Tucumán 1531-1533.

MATRIMONIO piamontés, dos hijos, se ofrece p. estancia, Directorio 2886. v13

MUCAMA se ofrece, Cerrito 1220.

MUCAMA española se ofrece para corta familia, Bermejo 58.

MUCAMA se ofrece con buenas recomendaciones, Ecuador 926.

MUCAMA COMPETENTE PARA COCINA sencilla, se ofrece, Rivadavia 3747. v12

MUCAMA O niñera se ofrece, Sarmiento 3924.

MUCHACHO SE OFRECE PARA CUALquier trabajo, Bolívar 737, pieza 20.

MUCHACHA O MUCAMA SE OFRECE con recomendaciones, Rioja 186.

MUCAMO serio se ofrece para todo, sueldo 32 a 40 $, Junín 1016.

MUCAMA o sirvienta joven se ofrece para corta familia, Venezuela 1422.

MUCAMA o sirvienta argentina, se ofrece, sueldo 45 $, R. Peña 358.

MUCAMA o sirvienta se ofrece, todo trabajo, menos cocina, Bolívar 566.

MUCAMA joven se ofrece con recomendaciones; Alsina 666.

MUCHACHA se ofrece para mucama o niñera, Carlos Calvo 2075.

MUCAMA se ofrece, competente, o sirvienta, Australia 1947, con buenas rec.

MUCAMA seria, se ofrece para adentro, para corta familia, Suipacha 516. v13

MUCAMA PRACTICA para adentro se ofrece; Río Bamba 73. v12

MUCAMA bien recomendada, se ofrece, Alsina 676, U. T. 3043 Avenida. v13

MUCAMA, se ofrece, Caseros 851.

MUCAMA, se ofrece para hotel, o lavandera, Junín 932.

MUCAMA, se ofrece, Brasil 1726.

MUCHACHA de 13 años, se ofrece, P. Lisovich, Baudrix 2720, Sarandí, F. C. S.

MUCAMA se ofrece, calle Victoria 1702. v12

MUCAMA joven, española, sabiendo bien su obligación, se ofrece; Defensa 310.

MUCAMA de adentro se ofrece, Cerrito 1139. v12

MUCHACHA, se ofrece, entiende un poco de cocina, Independencia 475.

MUCAMO bien recomendado, se ofrece Alsina 676, U. T. 3043 Av. v12

MUCAMA de adentro se ofrece, Bolívar 362.

MUCHACHO de 12 años se ofrece pres. por sus padres, Patagones 2936.

MUCAMA argentina se ofrece bien recomendada; Larrea 1329. v12

MUCAMA de adentro o comedor, se ofrece, recomendada, Alsina 1328. v12

MUCHACHO se ofrece, para cualquier trabajo, Sáenz Peña 479, pieza 2.

MUCHACHA joven, se ofrece, para mucama o matrimonio, Sgo. del Estero 1493.

MUCHACHO se ofrece, para mandados y limpieza, Vieytes 1517.

MUCHACHA se ofrece, para todo trabajo menos cocina, Vieytes 1517. v11

MUJER vasca se ofrece para medio día de trabajo, Estados Unidos 1455.

MUCAMA se ofrece con buenas recomendaciones, Perú 275.

MADRE e hija se ofrecen para cocinera y mucama, Gaona 87.

MUCAMA se ofrece, con recomendaciones Santo Domingo 1746. v13

MUCAMA se ofrece, sabe planchar toda clase de ropa, Tucumán 1967.

MUCHACHA de 15 años se ofrece para matrimonio solo, Independencia 854.

MUCAMA o sirvienta, se ofrece bien recomendada, Bartolomé Mitre 2678.

MUCHACHO de 14 años, se ofrece, Sáenz Peña 1907.

MUCAMA de adentro o para todo, recomendada, se ofrece, Melo 2644, dep. 2.

MATRIMONIO JOVEN, vasco, ofrécese, cocinera y mucamo, C. Calvo 487.

MUCAMA de adentro, se ofrece, Salta 1231. v12

MUCAMA se ofrece, con buenas recomendaciones, Ayacucho 969.

MUCAMA y cocinera se ofrece; Arenales 2581.

MUCAMA SE ofrece, con buenas recomendaciones, Jujuy 515. v13

MUCAMA se ofrece con recomendación, Tacuarí 126, pieza 9. v11

MATRIMONIO mucama de comedor y mucamo portero, Reconquista 551. v11

MUCHACHA se ofrece para todo trabajo menos coc. Carta T. G., Bolívar 1445. v11

MUCAMA de adentro se ofrece, con informes y joven, Alsina 1887. v11

MUCHACHA para todo trabajo, se ofrece, Boulogne sur Mer 943. v11

MUCAMA se ofrece, joven, Carlos Calvo 2156. v11

MUCAMA ofrécese, corta familia, buenos informes, Suipacha 920. v11

MUCAMA se ofrece, con recomendaciones, Viamonte 1046. v11

MUCHACHO de 12 años se ofrece, Aráoz 284. v11

MADRE E HIJA se ofrecen para cocinar, sin cama, P[illegible] 913, Caballito.

MUCHACHO de 15 años, italiano, se ofrece, recién llegado, [illegible] para limpieza y mandados, Mármol [illegible]

MUCHACHO JAPONES, [illegible] años, competente, casa familia, se ofrece, Av. Mitre 376, Avellaneda. v1[illegible]

MATRIMONIO JOVEN se ofrece para cualquier trabajo, con buenos informes, Defensa 489.

MUCHACHA SE OFRECE PARA CORTA familia, personas mayores, tiene buenos informes, Carlos Calvo 1761.

MUCAMA BUENA SE OFRECE, con recomendaciones, Montañeses 1591, Belgrano.

MUCHACHA SE OFRECE PARA TODO menos cocina, Bdo. de Irigoyen número 1369.

MATRIMONIO cocinera, mucamo, o portero, competentes, recomendados ofrécense, Ecuador 531.

MATRIMONIO vasco [illegible] ofrécese juntos o separados, [illegible] cocinera y mucamo; Cerrito 247.

MUCAMA seria con buenas recomendaciones se ofrece para casa de buena familia; Cangallo 1036.

MUCAMO se ofrece, para limpieza de patios y atender la puerta, Moreno 1153, con recomendación.

MUCAMA de adentro o general, se ofrece, para matrimonio o corta familia, tiene informes; Canning 2750.

MATRIMONIO joven, español, se ofrece, cocinera o sirvienta, y cochero o portero, J. C., Doblas 530. v12

MATRIMONIO se ofrece, con una muchacha de 14 años para cualquier trabajo, C. Calvo 2075.

MATRIMONIO vasco se ofrecen cocinera y chauffeur, mucamo, portero, Cangallo 845, 1er. piso, derecha. v12

MATRIMONIO piamontés se ofrece, ella buena cocinera, él cochero o portero Córdoba 2475.

MATRIMONIO español cocinera, él portero o limpieza, con buenos certificados, ofrécese, Sarmiento 1113. v13

MATRIMONIO, se ofrece para estancia, la señora para cocina, el marido peón, con recomendaciones, San Luis 2211. v13

MADRE E HIJA se ofrecen, con recomendaciones, para familia extranjera, calle México 2407. v12

MUCAMA, buenos informes, se ofrece, para hotel, o fonda, Sarmiento 993. v11

MUCAMA de adentro se ofrece, sabe coser, Venezuela 1410. v11

MUCAMA de adentro o general, se ofrece, con buenas recomendaciones, calle Río Bamba 1120, piso 1o. v12

MUCHACHO de 19 años se ofrece, recomendado, por carta Av. de Mayo 621, 2o. piso, José Chico.

MUCAMA se ofrece, española, para adentro o general, con buenos informes, Cangallo 2927.

MUCHACHO de 20 años se ofrece, para cualquier trabajo, por horas, Bdo. de Irigoyen 1064.

MUCAMA o sirvienta se ofrece para corta familia, joven formal, Cabello 3986, Palermo. v12

MUCHACHO, se ofrece para mandados y limpieza, tratar con sus padres, San Juan 853.

MATRIMONIO: Se ofrecen, cocinera y el cualquier trabajo, ciudad o campaña, buenas recomendaciones, Uspallata 2166.

MUCHACHO se ofrece de 14 años para mandados y algunos quehaceres, Ercilla 6058, Liniers.

MUCAMA o sirvienta se ofrece, para corta familia, con buenas referencias, Belgrano 3347.

MATRIMONIO se ofrece para la ciudad para hotel o restaurant, cocinero y mucama, española, México 1320, pieza 16. v13

MUCHACHA de 18 años se ofrece para mucama de corta familia o matrimonio solo, Independencia 1629. v12

MUCHACHA vasca, de confianza, se ofrece, de 15 años, para quehaceres livianos, personalmente, Sta. Magdalena 311.

MUCAMO portero de profesión, varios años con familias distinguidas, tiene traje de smocking, E. Unidos 1721. v20

MUCAMA se ofrece para casa de pensión, o para hotel, con recomendaciones y retiro, Tacuarí 126. v12

MATRIMONIO se ofrece, para cuidar como portero, sabe de herrero, carpintero, manejar, con cédula, Montevideo 1052. v11

MUCAMA, recomendada, vasca, se ofrece, para corta flia., Rivadavia 2345, pieza 14. v11

MUCAMA se ofrece para adentro o general, San Lorenzo 305, entre Defensa y Balcarce. v11

MUCAMA de adentro, se ofrece, p. ciudad o campaña, c. buenas recomendaciones, argentina, tr. Pueyrredón 1378. v12

MUCAMA de adentro, se ofrece, buenas recomendaciones, presentada por los padres, Rivadavia 1985. v11

MUCAMA española se ofrece, para mucama o todo trabajo tiene buenas recomendaciones, Chile 1060. v11

MUJER formal se ofrece para corta familia, entiende de cocina; Catamarca 1064. v11

MUCAMO GENERAL DE 22 años se ofrece o cocina sencilla, honrado y trabajador, poca familia, con recomendaciones, tratar Pampa 2124, Belgrano. v12

MATRIMONIO JOVEN se ofrece; ella cocinera y él para portero u otro trabajo, recomendaciones a satisfacción se ofrece, Paraguay 1895.

MADRE E HIJA DE 17 y 12 años, españolas, se ofrecen como sirvientas, con buenos informes; por carta o personalmente, María Olte, Medina 619. v12

MATRIMONIO francés, se ofrece, para estancia, él carpintero, ella sabe cocinar, planchar y coser, con un nene de 5 años, Paraná 959. v12

MATRIMONIO ofrécese con nena 3 años, p. algunos quehaceres de la Sra. en cambio de pieza, buenas recomendaciones, el marido trab. afuera, Cerrito 345, A. K. v12

MATRIMONIO joven, español, práctico en estancia, ofrécese, c. o ciudad, carpintero, varios trabajos, cocinera o mucamo, p. carta Manuel García, Sarmiento 2573.

MATRIMONIO joven se ofrece, ella para mucama o cocina sencilla, él peón, portero u otro trabajo, por carta Bulnes 2546, pieza 8.

MATRIMONIO se ofrece, chauffeur competente, 6 años de libreta, y cocinera sencilla, bien recomendados; p. carta o p., Matheu 646, F. R. v13

MATRIMONIO con dos niñas, en cambio de pieza y pequeño sueldo, para la señora, desea colocación; él trabaja afuera, Ana M., Lima 165. v11

MUCAMA se ofrece, de mucha confianza, plancha cuellos y camisas y otros pequeños quehaceres, tratar Venezuela número 1410. v12

MATRIMONIO con nena ofrécese ella lavandera, planchadora, él buena presencia, para portero u otro trabajo, con buenas referencias, Andes 1224. v11

MATRIMONIO joven se ofrece, ella para cocina sencilla y él como peón para limpieza de escritorios o portero para depósito, tratar por carta o personalmente, Melo 2481, A. C. v11

MATRIMONIO se ofrece para campo, teniendo tres hijos de 17, 15, 13 años, ella en compañía de los hijos, para criar aves y el marido para chauffeur, Ayacucho 850, Rinaldi.

MATRIMONIO ofrécese campo, pintor, empapelador, electricista, entiende motores, sabe manejar y andar a caballo, ella cocinera u otro trabajo, México 492, a S. P. v12

MATRIMONIO con 2 hijos de 17 y 15 años de edad, se ofrece para encargado de depto. o casa, sin sueldo en cambio de pieza, el marido trabaja de chauffeur particular, Ayacucho 850.

MATRIMONIO joven sin hijos se ofrece mucama o cocina sencilla, él portero, casa departamentos, u otros trabajos; sabe manejar autos, con tres años de práctica, va al campo, con informes, Montañeses 2066, Belgrano; D. Lucian. v12

MATRIMONIO español, se ofrece, con una muchacha de 18 años, para mucama y la señora para lavar y planchar, sabe cocinar y otros quehaceres; él quintero u otro trabajo, ciudad o campo, Reconquista 410. v12

MATRIMONIO ITALIANO se ofrece, la mujer como cocinera y criar aves, el marido quintero, siendo competente en el trabajo de plantación, sabe manejar carro, coche, entiende algo de todo trabajo de campo y dando información de donde ha trabajado durante 7 años, General Hornos 121. v11

PEON DE cocina ofrécese bien recomendado, bien práctico; Pasco 1270. v12

PORTERO, se ofrece para casa de departamentos o escritorios, con certificados, Del Carmen 742, p. 5, G. A. v12

PORTERO o mucamo, se ofrece, ha trabajado de mucamo en una estancia y va al campo, por carta, A. López, Avellaneda 2341.

PORTERO, mucamo de adentro, casa particular, departamentos, entiende de pintor, albañil, buenos certificados, se ofrece, por carta o personalmente, Uruguay 890, teléfono 3714 Juncal. v12

SE OFRECE COCINERA FORMAL SIN cama, Provincias Unidas 2720.

SE OFRECE señora por la tarde, para limpieza, Canalejas 968.

SEÑORA SE OFRECE PARA TRABAJAR por horas, Blanco Encalada 2536. v12

SIRVIENTA se ofrece, corta familia, calle Guanacache 2098.

SIRVIENTA se ofrece, corta familia, sabe cocinar, con retiro, Talcahuano 59.

SEÑORA se ofrece para todo trabajo medio día; Charcas 2983.

SEÑORITA se ofrece para planchar y coser, por día, B. Mitre 3517.

SIRVIENTA se ofrece para trabajar medio día, San Ignacio 3695.

SIRVIENTA se ofrece para todo trabajo, Belgrano 2435.

SEÑORA decente se ofrece para todo trabajo, Independencia 3693.

SIRVIENTA SE OFRECE TODO TRABAJO, Jujuy 325.

SEÑORA se ofrece, extranjera, para matrimonio, Sáenz Peña 424, pieza 5. v12

SE OFRECE cocinera formal, sabe su obligación, Conesa 2953, Belgrano. v12

SIRVIENTA para todo se ofrece, Rodríguez Peña 355.

SEÑORA se ofrece con chico de 11 años, para todo trabajo, Pasco 209

SIRVIENTA se ofrece para todo servicio de matrimonio solo, Chacabuco 960.

SIRVIENTA se ofrece; calle México 162.

SIRVIENTA se ofrece para todo trabajo corta familia; Solís 208.

SIRVIENTA se ofrece, México 1182.

SE DESEA CUIDAR UN CHICO DE 2 A 3 años, Montevideo 983, dto. G. v13

SE OFRECE sirviento con buenas recomend. corta familia, E. Unidos 1667.

SE OFRECE lavandera por día o medio día, Belgrano 2619.

SE OFRECE señora joven, todo menos lavar, con retiro, Defensa 735, p. [illegible]

SIRVIENTA se ofrece, San Juan 669.

SIRVIENTA se ofrece para corta familia, Pueyrredón 2436. v12

SIRVIENTA se ofrece, con retiro, Esmeralda 516.

SEÑORA se ofrece para medio día o algunas horas, tratar Venezuela 982.

SE OFRECE ama primeriza con leche de 2 meses, Salala 85, Flores.

SIRVIENTA o mucama, se ofrece, Castillo 1700.

SIRVIENTA se ofrece, para corta familia, entiende cocina, Rivadavia 1986, p. 1[illegible]

SEÑORA argentina, ofrécese medio día u horas, tratar Estados Unidos 1418. v13

SERVICIO doméstico facilita la Asociación de Beneficencia Pío X, C. Díaz 1651

SEÑORA SE OFRECE con chica de 1[illegible] años, recomendada; Moreno 364.

Señora SE OFRECE, para cocina liviana y algún quehacer, Nazca 811.

SE OFRECE matrimonio de confianza, ciudad o afuera, Uspallata 2193.

Señora SE OFRECE, para lavar medio día, en casa flia., Pasco 1374.

SIRVIENTA se ofrece para corta familia, buenos informes, Sarmiento 1351

SIRVIENTA se ofrece para todo trabajo, Venezuela 1638, con retiro.

SEÑORA FORMAL SE OFRECE PARA cuidar señora o matrimonio solo, sabe coser, Arribeños 2676, Belgrano. v1[illegible]

SIRVIENTA, se ofrece para matrimonio solo o poca familia, Paraguay 856.

SEÑORA para criar un niño con biberón, se ofrece, Paraguay 2671. v12

SIRVIENTA, se ofrece, sueldo 25 $, Charcas 3148.

SIRVIENTA se ofrece, con un chico de 9 años, entiende de cocina, Bolívar 1220.

SE OFRECE señora joven para cuidar personas mayores, Cabrera 3064. v12

SE OFRECE muchacha para matrimonio solo, Carlos Calvo 1932. v12

SIRVIENTA joven se ofrece por medio día o días; Cevallos 1732.

SIRVIENTA se ofrece por medio día; Yatay 559.

SE OFRECE señora PARA quehaceres de medio día; Cabrera 3840. v12

SIRVIENTA joven se ofrece para corta familia, Rodríguez Peña 132.

SEÑORA francesa, se ofrece, para lavar medio día; Saavedra 549.

SIRVIENTA argentina, se ofrece, medio día, Bermejo 839. v12

SEÑORA sola, se ofrece, por medio día, o por día; México 458, pieza 6.

SEÑORA se ofrece, por medio día, entiende de cocina; México 1638.

SE OFRECE sirvienta, para medio día, o por horas, E. Unidos 767.

SIRVIENTA se ofrece, para corta familia, Chacabuco 1372, d. 12.

SIRVIENTA se ofrece, para corta familia, S. Juan 801.

SIRVIENTA que entiende de cocina se ofrece, Areco 3759, Floresta.

SE OFRECE mucama con o sin cama, o trabajar por día, Paraguay 4111.

SIRVIENTA se ofrece, para matr. solo o corta familia, Victoria 2350.

SIRVIENTA general, recomendada, se ofrece, entiende cocina, Bolívar 771.

SIRVIENTA se ofrece, para todo trabajo menos cocina, Jujuy 1470.

SIRVIENTA se ofrece, para todo menos cocina, Cangallo 2041.

SIRVIENTA se ofrece, sin cama, para corta familia, Guardia Vieja 4302. v12

SE OFRECEN dos jóvenes para cualquier trabajo, Matheu 929. v12

SIRVIENTA que entiende bien de cocina se ofrece, Venezuela 1101.

Señora TRABAJOS LIVIANOS y zurcir por medio día se ofrece, Inclán 3588.

SIRVIENTA se ofrece, para todo, con retiro, recomendada, Uruguay 121.

SIRVIENTA se ofrece para todo, entiende de cocina, C. Calvo 766.

SEÑORA se ofrece con chica de 9 años, Victoria 2901.

SIRVIENTA se ofrece para todo trabajo, con retiro, sabe cocinar, Solís 580.

SIRVIENTA para todo trabajo menos cocina se ofrece, Estados Unidos 1721.

SE OFRECE una señora para la cocina, argentina, Billinghurst 1421.

SE LAVA Y PLANCHA, SE ATIENDE por carta, Trelles 680, Flores. v12

SIRVIENTA se ofrece para corta familia; Rivadavia 1985.

Señora PARA limpieza, se ofrece, 1/2 día, Lima 961.

SIRVIENTA se ofrece, para corta familia, Pasco 1140.

SE OFRECE niñera o mucama, con recomendaciones, Moreno 1561. v12

SIRVIENTA para todo trabajo, entiende de cocina, se ofrece, Bolívar 525.

Señora FORMAL se ofrece para cocina, Amenábar 2611. v12

Señora ARGENTINA se ofrece para medios días, San Eduardo 3280. v11

SIRVIENTA se ofrece para todo trabajo, Bolívar 552, pieza 9. v11

SEÑORA sola, con un chico de 8 años se ofrece, todo trab. California 1243. v11

SE OFRECE cocinera argentina, sabe amasar, Larrea 490. v11

SRA. se ofrece, medio día o cocina sencilla, Suipacha 1134. v11

SIRVIENTA por medio día se ofrece, calle Moreno 2038. v11

SIRVIENTA se ofrece, para todo trabajo, Caseros 1859. v11

SIRVIENTA se ofrece, que entiende de cocina, 24 de Noviembre 609. v11

SIRVIENTA se ofrece, Humberto I 1028. v11

SEÑORA formal se ofrece para matrimonio solo, o señora sola, Salta 655. v11

SIRVIENTA se ofrece, para corta familia, entiende cocina; Venezuela 1410. v11

SIRVIENTA joven, ofrécese, Tarija 3544. v11

SEÑORA VIUDA se ofrece con niño de 8 años, ciudad o campo, Muñiz 1271. v12

SIRVIENTA se ofrece, sabe su obligación, Chacabuco 764, pieza 17. v11

SE OFRECE cocinera para matrimonio s. o pers. sola, Independencia 1916. v11

SE OFRECE un chico de 13 años, presentado por sus padres, Paraná 769. v11

SE OFRECE COCINERO ITALIANO, formal, buenas recomendaciones, M. Brin 1978, Boca. v13

SE OFRECE JOVEN PARA TODO trabajo o conductor de chata, Migueletes 881, Belgrano. v12

SEÑORITA ARGENTINA se ofrece para corta familia y pequeños trabajos, poco sueldo, Grecia 3513, Núñez. v12

SE OFRECE cocinera sencilla para corta familia, con retiro, sin pretensiones, calle Ecuador 926.

SIRVIENTA se ofrece para ayudar a los quehaceres, sin cama, San Ignacio número 3695.

SEÑORA se ofrece conociendo bien el manejo de la casa, Pueyrredón 652, departamento 2.

SE OFRECE cocinera sencilla, joven, y algún otro quehacer, y que den pieza al marido, Rojas 439.

SEÑORA anciana desea pieza en cambio de servicio, sabe trabajar, por carta Perú 552, A. N.

SIRVIENTA que entiende de cocina, argentina, se ofrece, con retiro, Montevideo 570.

SIRVIENTA se ofrece, para matrimonio o corta familia, dirigirse Cochabamba 904.

Señora española, JOVEN, con niña de 1 año, ofrécese, serv. doméstico, sin pretensiones, Tacuarí 500, M. T. v12

SE OFRECE ama de leche de un mes, para ir a domicilio, varias veces al día, Lavalle 320.

SEÑORITA se ofrece, para planchar por día, en casa de familia particular, dirigirse por carta a C. V., Defensa 585.

SIRVIENTA se ofrece, con nena de 7 años todo servicio o cocina sencilla, p. mat., ciud. o pueblo cerc., Andes 1688. v12

SIRVIENTA para todo trabajo, entiende de costura, con una niña de 3 años, se ofrece, Cevallos 1167

SIRVIENTA se ofrece para matrimonio o corta familia, Estados Unidos 1776, pieza 19. v12

SIRVIENTA formal, se ofrece para todo trabajo, comprende de cocina, Pasco 1316.

SEÑORITA muy formal, se ofrece para familia, para planchar y coser, dirigirse E. y P., San Lorenzo 358. v13

Señora SE OFRECE, como mucama, para casa flia., sabiendo coser y cortar algo, Rivadavia 6265, U. T. 158, Flores.

SEÑORA ofrécese para cualquier trabajo a la mañana, sin pretensiones, Cochabamba 1163, pieza 32.

SEÑORA formal, se ofrece para trabajo de fonda o casas de poca familia, Sta. Elena 368, Barracas al Norte.

SEÑORITA, se ofrece para trabajar por día, sabe trabajos domésticos, costura, Venezuela 2354, departamento 16.

SE OFRECE cocinera sencilla y otros quehaceres en casa de matrimonio solo, Sarmiento 4085.

SE OFRECE cocinera de profesión, por medio día o con retiro a su casa, Santiago del Estero 1568, depto. 8.

SEÑORA se ofrece para corta familia o para lavar, con un chico, Tucumán 3151, pieza 9. v13

SE OFRECE matrimonio italiano, para cuidar casa particular o inquilinato, se darán referencias Cerrito 359. v13

SEÑORA viuda, se ofrece, con nena de 9 años, para la cocina y pequeños quehaceres, sueldo 45 a 50 $; Rivadavia 9336. v12

SE OFRECE sirvienta para corta familia, entiende de cocina, no lava, tiene buenas recomendaciones, Agüero 1551.

SRTA. SE OFRECE, para quehaceres o atender teléfono o cualquier otro, A. M., Pichincha 122

SE OFRECE hombre español, recién llegado, para limpieza, con pocas pretensiones, Venezuela 422.

SE OFRECE señora formal para cualquier trabajo, tarde o mañana, Corrientes 1[illegible]60, pieza 3. v12

SIRVIENTA se ofrece para cocina sencilla y algún otro pequeño quehacer, con recomendaciones, Peña 2939.

SE OFRECE joven para mucama, para matrimonio o corta familia, con recomendaciones, Rincón 1467. v12

SIRVIENTA joven se ofrece para matrimonio solo o para personas mayores, Independencia 1301.

SIRVIENTA formal, se ofrece, con una chica de 4 años, para medio día y todo el día, sin cama, Chacabuco 737.

SRA. SE OFRECE para cocina y otros quehaceres de corta familia, con retiro, Sáenz Peña 481.

SEÑORA se ofrece, para ayudar a los quehaceres de una casa por medios días, Belgrano 3347.

SEÑORA para lavar y planchar en su casa o por día, buenos informes Moreno 1051.

SE OFRECE muchacha joven argentina para cocina sencilla, Cerrito 539, lechería.

SEÑORA SERIA se ofrece para cocina y otros quehaceres, con chico de 8 años, va al campo; Sarandí 1277. v12

SIRVIENTA con una hija de 12 años, para corta familia, se ofrece, Paso 256, pieza 24.

SIRVIENTA se ofrece, para matrimonio o personas mayores, recomendada, Cangallo 1263.

SIRVIENTA se ofrece para todo trabajo de corta familia, Cevallos 1251. v11

SEÑORA, se ofrece por día afuera, para planchar, lavar y otros quehaceres, Paraná 772.

SIRVIENTA formal se ofrece para todo servicio de corta familia; Carlos Calvo 1199.

SEÑORA seria se ofrece con un chico de 5 años, para todo trabajo, tiene buenos informes, Balcarce 564.

SEÑORITA DISTINGUIDA SE OFRECE para dama de compañía, Sarmiento 3924, personalmente.

SEÑORA JOVEN SE OFRECE, para todo trabajo, con cama adentro, Belgrano 2076.

SEÑORA seria se ofrece para cocina sencilla o mucama; sabe coser, 50 $, Venezuela 4146.

SIRVIENTA se ofrece para matrimonio solo, o niñera, buenos informes, Hernandarias 1770. v11

SIRVIENTA se ofrece, con una chica de 5 años, para familia, sin chicos, Ruiz 821. v11

STA. para dama de compañía o mucama fina se ofrece, le es indiferente viajar; Córdoba 947. v11

SIRVIENTA que entiende de cocina, se ofrece, con retiro, Nicaragua 4927, departamento 6. v12

Señora SE OFRECE con un niño de 8 años, para todo trabajo, Estados Unidos 553, pieza 3. v11

SEÑORA FORMAL se ofrece para todo trabajo con retiro a su casa; por carta o personalmente; California 2608. v11

SE OFRECEN dos matrimonios con 3 hijos para cuidar un campo con opción que se nos deje criar aves, dirigirse J. D., Manuel J. Ocampos 140, Avellaneda. v11

SEÑORA joven se ofrece, con nena, de 2 años, cocina sencilla y otros quehaceres menos lavado, matrimonio solo o señora; B. de Irigoyen 1631. v11

Señorita JOVEN, formal, se ofrece, para matrimonio solo y pequeños quehaceres, buenos informes, Caracas 5492, Villa Urquiza. v11

SEÑORA sola, formal y de confianza, desearía colocarse como gobernanta o para todo servicio de persona sola, ciudad o campo, Cochabamba 1040. v11

SEÑORA FORMAL SE OFRECE con buenos informes para trabajar por día, sin cama; Coronel Salvadores 1532, San Martín. v12

SEÑORA sola, austríaca, se ofrece para cualquier trabajo, costura, cocina, lavar y planchar o suplente 25 de Mayo 252, altos, pieza 11.

SE OFRECE sirvienta para todo trabajo, entiende de cocina, buenos informes, corta familia, se prefiere familia francesa, Estados Unidos 614.

SEÑORA formal, se ofrece con retiro, para acompañar señoritas o niñas, sabe zurcir y planchar, con recomendaciones Córdoba 2524. v12

Señorita JOVEN, culta, ofrécese, para cuidar niñas o compañía de señora, con niñita tranquila; solo para campo, Gallo 1959. v12

SIRVIENTA casada, joven, se ofrece para todo servicio a cambio de comida y pieza para ella y su esposo, él tiene ocupación, N. N., Av. de Mayo 1136. v12

SEÑORITA distinguida, se ofrece para ama de llaves o dama de compañía. Dirigirse por carta a O. G., Alsina 667, 1er. piso. v12

SEÑORA formal se ofrece para servicio de matrimonio o personas mayores, pide pieza, por hallarse desalojada, Agrelo 3346.

STA. seria, de 17 años, se ofrece, como dama de compañía o para quehaceres livianos, por carta o personalmente, Cuenca 262. v12

SE OFRECE señora práctica en todo trabajo doméstico. 8 horas diarias, de 10 a 1. Por carta o personalmente a M. C., Rivadavia 1352, 2o. piso.

SEÑORA joven se ofrece, con chico de 1 año y medio, para todo trabajo de matrimonio solo o corta familia, con buenas recomendaciones, tratar Rocamora 4258. v12

SEÑORA de buena conducta, con un nene que no incomoda, desea trabajar en casa de corta familia que sea buena; Lima 247.

Señora JOVEN, con recomendación, ofrécese, para todo trabajo de matrimonio sin hijos, tr. L. M., San Antonio 844, Barracas.

SEÑORITA BUENA PRESENCIA PARA dama de compañía, profesora de piano se ofrece para casa distinguida, sin pretensiones, por carta Loyola 515.

SE OFRECE persona seria, con buenas recomendaciones, para servicio de personas solas o matrimonio solo o mucama para hotel, dirigirse por carta Teófila Barroso, Numancia 441.

SEÑORA JOVEN francesa, con hija de 15 años se ofrecen para todo trabajo, entiende cocina, lava y plancha, son muy aseadas y serias, M. Colorou; Paunero 4423, Lanús, F. C. S. v12

SEÑORITA se ofrece para acompañar señora o señoritas o como costurera, va al campo, buenas recomendaciones; dirigirse por carta solamente a M. Prom; Lavalle 120. v12

SEÑORA ALEMANA se ofrece como ama de llaves u otra posición de confianza, sabe cocinar muy bien y coser y es muy práctica en manejo de la casa, por carta A. K., Tucumán 893, dep. 4.

SE OFRECE MATRIMONIO CON UNA chica de 3 años, para limpieza en cambio de pieza y pequeño sueldo en casa de matrimonio solo, el marido trabaja y come afuera; dirigirse personalmente o por carta A. G., Balcarce 541, pieza 11.

SEÑORITA seria formal, buena presencia, de confianza, se ofrece para gobierno de casa de persona sola, respetable; es inútil presentarse si no es casa importante, ciudad o establecimiento de campo; Guanacache 3433, Belgrano. v12

UNA SIRVIENTA se ofrece sin cama, entiende de cocina, Tucumán 806.

VIUDA SERIA, de buena presencia, con niño de 4 años se ofrece para ayudar en los quehaceres de matrimonio o personas mayores, C. S., Córdoba 2589.

VIUDA ARGENTINA, honorable, culta, con niña de 3 años, se ofrece para desempeñar cargo de confianza en casa de persona sola, respetable; aceptaría administración o funciones de secretaria particular, tiene cédula de identidad. Por carta a Sra. J. P. C., Av. de Mayo 1249. v12

NAVEGACION

COMPAÑIA ARGENTINA DE NAVEGACION (Nicolás Mihanovich Ltda.) Por informes y pasajes 25 de Mayo 199 esq. Cangallo. perm.

LA HUELGA PORTUARIA DE BUENOS Aires. Carga para Buenos Aires, desembarcada en Montevideo, puede asegurarse contra incendio en la London y Lancashire, Compañía Anglo-Oriental de Seguros, 1393 Ituzaingó, Montevideo. Cablegramas: "Lofibuck, Montevideo"

VAPOR NORUEGO "BORGLAND", Imposibilitado para descargar en el puerto de Buenos Aires, la carga que conduce a su bordo, procedente de Nueva York, se vé obligado a descargar en el puerto de Montevideo en tránsito para ésta, en consecuencia los consignatarios de las mercaderías quedan notificados, Chadwick Weir y Cía. Ltd., 25 de Mayo 158. v12

VAPOR INGLES "HAMM" QUE CONduce a su bordo un cargamento de arpillera y yute, procedente de Calcuta, se encuentra descargando en el puerto de La Plata, por lo que se hace saber a los consignatarios de las mercaderías, que deben proceder al despacho de ellas en la Aduana del puerto mencionado en la forma de estilo.—Chadwich, Weir y Cía. Lda., 25 de Mayo No. 158. v11

VAPOR "DUQUESA"—A LOS EFECTOS que hubiere lugar, se pone en conocimiento de los consignatarios de las mercaderías a bordo de este vapor que en vista de la situación anormal por que atraviesan las operaciones portuarias, las mercaderías que conduce para Buenos Aires serán descargadas en el puerto de Montevideo, dejándose a salvo todos los derechos y reservas legales que competan de acuerdo con las cláusulas de los conocimientos respectivos.—Houlder Brothers y Co. Ltd. v13

VAPOR INGLES "HIGHLAND PIPER". —A los efectos que hubiera lugar, se pone en conocimiento de los consignatarios de las mercaderías a bordo de este vapor, que en vista de la situación anormal por que atraviesan las operaciones portuarias, las mercaderías que conducía para Buenos Aires, han sido descargadas en el puerto de Montevideo, dejándose a salvo todos los derechos y reservas legales que competen de acuerdo con las cláusulas de los conocimientos respectivos. — H. y W. Nelson, Ltda. agentes; Reconquista 314. v13

VAPOR INGLES "HIGHLAND LADDIE" —A los efectos que hubiera lugar, se pone en conocimiento de los consignatarios de las mercaderías a bordo de este vapor, que en vista de la situación anormal por que atraviesan las operaciones portuarias, las mercaderías que conducía para Buenos Aires, serán descargadas en el puerto de Montevideo, dejándose a salvo todos los derechos y reservas legales que competen de acuerdo con las cláusulas de los conocimientos respectivos. — H. y W. Nelson, Ltda. agentes. Reconquista 314. v13

BANCOS Y COMPAÑIAS ANONIMAS

BANCO HIPOTECARIO NACIONAL.— Préstamos hipotecarios. Se avisa al público que desde el 15 del corriente, se pondrán en circulación cédulas hipotecarias argentinas 6 o|o. "Segunda ley núm. 9155, 5a. serie" correspondientes a una emisión de cincuenta millones de pesos moneda nacional. Las fechas de pago del servicio de estas cédulas, serán en junio y diciembre. Devengarán un interés de 6 o|o anual y tendrán asignado para su rescate el 1 o|o de amortización anual acumulativa, en los términos que explican los artículos 17 y 24 de la ley orgánica del Banco.—Buenos Aires, febrero 10 de 1919.—Antonio Díaz, gerente. v15

THE Yokohama Specie Bank Ltd.—Establecido en 1880. Casa matriz: Yokohama (Japón). Sucursal en Buenos Aires, Reconquista 80.
Abona en caja de ahorros, 4 o|o al año.
Abona en cuenta corriente, 1 o|o al año.
Corresponsales en todo el mundo. Atiende toda clase de operaciones bancarias.

LICITACIONES

MINISTERIO DE GUERRA—DIRECCION general de administración—Licitación—Llámase a licitación pública para el día 11 de febrero próximo a las 3 p. m., para la provisión de diversos paños que no fueron adjudicados en la licitación celebrada el 7 de noviembre último. Por datos y pliegos de condiciones dirigirse a la IV división de esta dirección general de administración, Paseo Colón 1407, cualquier día hábil de 9 a. m. a 6 p. m.—Fdo: Claudio Rosales, coronel secretario interino. v11

LA PRENSA

Buenos Aires, febrero 11 de 1919

EL PLAN DE VENTA DE LA COSECHA

No es difícil hacerse cargo de los errores técnicos del plan de venta de la cosecha, aspecto bajo el cual continuamos el examen de las "piezas" elaboradas por el Poder Ejecutivo en tres meses de premiosa gestación. El mensaje con que éste acompañó el convenio y el proyecto de ley de crédito a Inglaterra, Francia é Italia, los revela claramente. Serie de acomodamientos, de hechos incoherentes, ese mensaje es un tejido de minucias, sobre el que no aparece bordada ni una sola idea fundamental.

Los gobiernos contratantes no se obligan a comprar cantidad determinada de cereales o semilla de lino, ni cantidad alguna siquiera, ya que no son estos los únicos "productos del país"; tampoco se sujetan a pagar precios mínimos por ninguno; y podrán, por último, hacer la inversión de los 200 millones del crédito espaciando sus compras en los 24 meses del plazo. Como se ve, estas variantes introducidas a la convención anterior están muy lejos de merecer la calificación de ligeras que les atribuye el Poder Ejecutivo, en contra del hecho evidente de que la demora en celebrarse el contrato no reconoció otro motivo que su infructuosa resistencia para aceptarlas. Esta acción defensiva resultaría injustificada e indiscreta, al haberse producido por causas de poco monto.

Es invertir el orden lógico de los sucesos, pretender que los representantes de los gobiernos mencionados propusieron que no se estipulara cantidad determinada de cereales a ser adquirida, ni precios mínimos. Lo que sin duda, hicieron fué proponer lisa y llanamente el crédito, tal como aparece en el convenio, y a su fórmula se atuvieron sin dejarse apear un sólo momento por las instancias del Ministerio de Relaciones en el sentido de repetir las cláusulas de la cantidad a comprar y de los precios mínimos del convenio fenecido. Esto no habría sucedido, sin duda, si el Poder Ejecutivo hubiese contemplado el porvenir—después del 11 de noviembre—con visión de estadistas. Con la seguridad de la reanudación de nuestras exportaciones que diera el armisticio era factible planear la venta autónoma del excedente exportable de nuestras cosechas, obra útil y fundamental aún para el caso de convenio celebrado, porque habría permitido alcanzar los precios justos para el productor, por la única vía que conduce a ese resultado, la de los resortes naturales del comercio. En cambio, no contemplándose otra solución que el convenio, debía pasarse por las condiciones que impusieran negociadores determinados a mantenerlas.

La comprensión de esta sencilla verdad habría evitado los tres meses de la espera, pues los gobiernos contratantes se habrían avenido sin tardanza a términos que sabían definitivos o en caso contrario se habría recurrido al plan de venta autónoma.

No dice el mensaje por qué asintió el Poder Ejecutivo a la eliminación de la antigua cláusula que fijaba la cantidad mínima de cereales que deberían comprar los gobiernos contratantes, ni era necesaria esa explicación que los hechos dan, según ya la expusimos. Pero después de hacernos saber que ha insistido en el mantenimiento de la condición de los precios mínimos, la cual conceptúa que es una necesidad en estos momentos en que subsisten las circunstancias anormales, llega a la conclusión desconcertante de que los precios mínimos no figuran en el contrato, de modo que no obligan a la parte que debería pagarlas. Aquello de agregar cláusulas a un contrato, por un acto unilateral, como el decreto que se leyó a los negociadores, constituye un procedimiento extraño, por lo menos, ante el concepto jurídico menos perspicaz, y la aceptación implícita que el ministro parece derivar de la lectura del decreto a los dichos representantes de la otra parte, descubriría que ésta no desea adquirir los artículos sujetos a precio mínimo, que no va a comprar cereales ni semilla de lino, pues tal es lógica consecuencia de su negativa a incluir en el contrato la cláusula de los precios mínimos, actitud que nada logró debilitar.

"No consignándose la cantidad, no cabía en consecuencia fijar en el convenio esos precios", dice el mensaje, usando de un eufemismo que el decreto en que los consigna destruye, porque en aquél la indeterminación de cantidad depende de no estar especificados los productos, dado que si tal cosa se hubiese hecho, el monto del préstamo determinaría, en cierto modo y a base de esos precios, las cantidades de cereales a comprar, mientras que el decreto no sugiere idea alguna de cantidad en cuanto a la exportación en general, y mucho menos con respecto a las compras de Inglaterra, Francia e Italia. Además, no parece serio usar un argumento que semeja especie de logogrifo más que raciocinio de verdad, pues que no existe proposición intermedia admisible entre tal premisa y tal conclusión.

No vale nada más que esto, la novísima teoría del comercio internacional, conforme a la cual el Poder Ejecutivo resulta convertido en regulador de los precios, sin hacer demanda, sólo por obra de un decreto que, a mayor abundamiento, nadie tiene la obligación de cumplir por ser ilegal.

Para conseguir semejante resultado no basta seguramente ninguna ley pretérita, que más bien sería aplicable a la autoridad que violó el derecho, que al ciudadano que no acata una facultad asaz extraordinaria y abusiva, como la indicada, pues el legislador, menos que nadie, pudo preverla. No bastarían tampoco leyes nuevas y especiales. Sería preciso un sistema completo extraconstitucional, para realizar la obligación de vender y comprar a caprichosos precios oficiales. Por medio del aparato con el cual se intenta obtener la realidad del precio mínimo, se conseguirá únicamente la falsificación de los documentos comprobatorios, la cual se extendería a los libros de comercio si la disposición punitoria del decreto llegase a tener valor legal. Es posible que los hombres de gobierno olviden los antecedentes históricos que justifican nuestro aserto, los de la revolución francesa, sobre todo, y que tampoco hayan puesto atención a los sucesos económicos similares de la presente guerra; pero no por eso el fenómeno de la compraventa dejará de realizarse conforme a sus leyes naturales.

En nuestra edición del 4 de este mes publicamos un cablegrama de Nueva York, que anunciaba un proyecto, adoptado al día siguiente por la comisión de agricultura de la Cámara de Diputados de los Estados Unidos, y según el cual la ley autorizará al Poder Ejecutivo para garantizar al agricultor el precio de dólares 2.26 por bushel, o 27 kilos del trigo de 80 kilos por hectolitro, votándose una suma para cubrir la pérdida que resultará de vender ese mismo trigo al precio del mercado universal, que se calcula en dólares 1.25. Esta operación costaría al Estado el sacrificio de 1.250 millones de dólares, que lo decidirá la ley para cumplir la promesa que hizo al agricultor en el momento de la siembra, durante la guerra. Es evidente que si allí se

concediera alguna eficacia a la invención de los precios mínimos impuestos por decreto, en plena paz y en país que no se organizó previamente para aplicar este método, el gobierno de los Estados Unidos que ha tenido durante la guerra el completo control del comercio de ese país, lo emplearía sin vacilación para lograr el ahorro fiscal de aquella suma estupenda. El procedimiento, a más de barato, es de una simplicidad incomparable. Nuestro Poder Ejecutivo mismo habría alzado algo más la puntería, si creyera en la eficacia de su tiro.

Por otra parte, la posibilidad de ejecución de los precios mínimos, suscitará el peligro de que, al realizarse cuando los precios del mercado universal fueran menores, se paralizara nuestra exportación de cereales. No sabemos si el precio de pesos 12.50 moneda nacional por trigo de 78 de peso por hectolitro equivale al que va a pagar el gobierno de los Estados Unidos, que expresado en nuestra moneda legal es de pesos 19.02 por trigo de 80, superior, naturalmente, al precio del mercado universal, que siempre es más alto para ese país que para la Argentina, entre otras razones, por su menor distancia de los mercados europeos. Pero no presenta ninguna duda que el precio del mercado universal, que para muy pronto se prevé—señalado arriba también, y valor de pesos 10.52 moneda legal—será inferior; y he aquí el peligro en toda su evidencia. Para estos cálculos tomamos el cambio bancario de 100, que alcanzará pronto el dólar.

Por grande que sea el propósito—y lo es en toda forma que se le pondere, el de velar por los grandes intereses de la producción agrícola—no se justifica semejante arbitrio que, aparte de peligroso e ineficaz en cuanto a ese mismo objeto, está en el hecho destinado a garantizar precios mínimos al intermediario, agente que explota al trabajador de la tierra, y no a éste, cuyo sólo interés se invoca.

Con falta evidente de lógica pretende el mensaje asimilar el nuevo crédito al anterior, que dice "ha tenido el éxito más completo con beneficio manifiesto para el Banco, que no dejó de atender ampliamente las exigencias públicas que está llamado a servir, aumentando considerablemente sus depósitos".

Semejantes aseveraciones podría fundarlas el Poder Ejecutivo si hubiera hecho realizar una investigación especial por personas autorizadas.

Están, además, en contradicción con los hechos más notorios. El crédito nuevo de 200 millones se superpondrá durante un año a la mayor parte del anterior que aun continúa impaga, y a las condiciones de guerra, las cuales suprimieron casi el comercio internacional, se sucedió ya la reanudación de éste, que va a arrastrar fuera del país los millones que requiere la importación y que anteriormente se amontonaban en la Caja de Conversión e iban a aumentar, en forma de billetes o de crédito, los depósitos de los Bancos.

Tan clara es la diferencia de ambas situaciones, que el Poder Ejecutivo propone una emisión, que intensificaría más la inflación del circulante de la que en gran parte deriva la carestía de la vida que sufrimos. La causa inmediata del golpe que se asestaría, en esta forma a nuestra economía, es del plazo de dos años concedido para el préstamo, plazo que para no detener el progreso del país es indispensable reducir a un año, pues de esta manera se podría evitar la emisión.

Precios mínimos y crédito constituyen todo un plan indivisible que el Congreso debe estudiar así, y con esmero, para alcanzar las soluciones más convenientes, que no son las que presenta el Poder Ejecutivo.

Sin ir más lejos todavía, de las observaciones que preceden se desprende con claridad, la conveniencia de varias reformas que vamos a enunciar. La de especificar el destino del crédito, en vista de satisfacer las más apremiantes necesidades de la exportación agrícola, ya sea para la compra de cereales y semillas de lino o exclusiva o principalmente para la de trigo, como parece exigirlo la situación presente, distinta de la de 1918 la de determinar un plazo perentorio para la utilización del crédito: la de reducir a un año el plazo para cancelarlo, ordenándose al mismo tiempo, como sería lo más sensato, la investigación económica de nuestra próxima situación monetaria y de intercambio, y, por último, a la vez que suprimir todas las medidas taxativas legales e ilegales que pesan sobre la exportación, serán necesarias medidas de organización y de fomento de la agricultura.

CONGRESO

CAMARA DE DIPUTADOS

MINUTA SOBRE LOS ASUNTOS DE CORDOBA

Continúa el debate del presupuesto

DISCURSO DEL DIPUTADO R. MORENO

A las 5 de la tarde entró ayer en sesión la Cámara de Diputados, después de haber esperado la formación de "quorum" durante algún tiempo, de acuerdo con una moción del señor R. Moreno en ese sentido.

Abierto el acto, el diputado Ferraroti propone que quede constancia de los legisladores que se retiren de la casa

LA SITUACION DE CORDOBA

Los diputados Núñez, del Barco, Maldana y Sosa presentan el siguiente proyecto de resolución:

"La Cámara de Diputados solicita del Poder Ejecutivo el envío a la brevedad posible de todos los antecedentes relacionados con la clausura de la legislatura de Córdoba, decretada por el gobierno de dicha provincia, a los fines constitucionales que correspondan".

Señor Núñez—La minuta tenía por objeto regularizar la situación política creada por el gobierno de Córdoba, con motivo de los sucesos que son de actualidad. La comunicación del Poder Ejecutivo, que ha sido publicada, parece que da término al conflicto. En este concepto creo que no es oportuno considerar esta minuta, pero sí que debe reservarse en secretaría, porque los últimos informes son que el Poder Ejecutivo provincial no acata las indicaciones del Poder Ejecutivo Nacional y se prepara a mantener las fuerzas de policía en el recinto de la legislatura.

Por esto hago moción de que la minuta leída se mantenga en secretaría hasta mejor oportunidad.

—Apoyado.

PRESUPUESTO Y LEYES IMPOSITIVAS

Señor Moreno — Uno de los argumentos más tenaces y de mayor eficacia para combatir a los gobiernos anteriores, fué el relativo al presupuesto. Los gobernantes—se decía—hacen de él su fortaleza y su reducto: con el presupuesto mantienen al partido, el que resulta así una ficción de democracia, porque ella no existe con votantes a sueldo; diferentes renglones demostraban — según casos ciertos — la política tendenciosa de la ley de las leyes, la que requería variaciones completas que la transformaran, haciéndola un instrumento de gobierno, y no una herramienta de comité. El presupuesto, de acuerdo con esos conceptos desparramados en todo el país, debía hacerse de nuevo, cambiando todos los métodos y orientando a la República hacia otras direcciones. Los críticos no concretaban mucho; pero afirmaban de tal manera, que comprometieron una línea de conducta para el momento de llegar al gobierno.

Cuando esa campaña se hacía, el Congreso estaba formado por hombres que pertenecían a partidos políticos afines; de manera que quienes peroraban desde afuera se limitaban al ataque y no necesitaban proyectar y dar formas orgánicas a su pensamiento. Puede, sin embargo, asegurarse que eran tres sus postulados principales: en primer lugar, disminución de los gastos; en segundo término, reducción de impuestos; y en tercero, orden administrativo, que quería decir régimen de la ley y cuentas claras.

Esos principios se concretaron por algunos cuando el partido Radical tomó la vía del comicio y apareció con sus primeros representantes en la Cámara de Diputados. Pero los legisladores radicales que señalaron rumbos y que revelaron orientaciones no fueron consejeros del Poder Ejecutivo cuando triunfó el partido, que llevó a la presidencia de la República al señor Hipólito Irigoyen.

Carecieron así del principal instrumento; y después de dos años de lucha dentro del propio organismo, se inclinan a repetir las críticas que antes hicieron al pasado, convencidos de que nada se ha corregido y de que todo se ha desquiciado. Los hechos, más elocuentes que las palabras, van a servir de fundamento a esta exposición.

Señor A. Rodríguez — Haría indicación para que la presidencia invitara al Ministro de Hacienda haciéndole saber que se está tratando el presupuesto en general y que su banca está vacía, para que concurra a oir lo que se piensa del presupuesto científico que ha pasado el Poder Ejecutivo.

Señor Presidente — Perfectamente; se invitará al ministro.

Señor Moreno — Por mi parte, no me opongo a la invitación; pero hago notar que el Ministro de Hacienda sabe perfectamente bien que se está tratando el presupuesto; y si su banca se halla vacía, es porque no tiene el concepto de sus deberes de ministro.

El año 1912, primero en que se sentaron legisladores radicales en este recinto, el Poder Ejecutivo mandó su proyecto de presupuesto para 1913 con un mensaje fechado el 24 de julio, es decir, en una época que no era la marcada para la ley, pero anterior a aquélla en que el Poder Ejecutivo actual ha enviado sus proyectos a la Cámara de Diputados. Y más tarde, con fecha 28 de octubre, envió una planilla de modificaciones que formaba también parte integrante de su proyecto.

En ese año se inició el sistema defectuoso de votar duodécimos, y se incurrió en el inconveniente no sólo una, sino dos veces, votándose primero para los meses de enero y febrero, y después para los de marzo y abril. No pasó, sin embargo, esa medida—que se ha convertido ahora en un hábito y en un mal hábito del parlamento—en silencio, pues un diputado de las bancas de la izquierda, el doctor Siguier, actual senador electo por la provincia de Buenos Aires, levantó su voz de protesta diciendo que los duodécimos votados no encuadraban dentro de los preceptos estrictos de la Constitución y de la ley de contabilidad, que había que salir de la anormalidad y que él esperaba que en adelante el Poder Ejecutivo mandara los proyectos de presupuesto dentro de las fechas determinadas por las leyes, para que la Cámara pudiera discutirlos también en su debida oportunidad.

Este año sabemos cómo se ha cumplido esa aspiración; se ha mandado el presupuesto más tarde que nunca, y la voz de protesta no ha vuelto a levantarse del mismo lado de la Cámara.

El presupuesto para el año 1913 debió, por consiguiente, considerarse en el período ordinario de sesiones, y fué durante el mes de mayo que se trató de una manera irregular, porque se daba un presupuesto para ocho meses y no para el año. Y aun cuando ese proyecto de presupuesto repetía cifras, organizaciones, cálculo de recursos, organismos, todo en una palabra, de los presupuestos execrados del régimen, el único representante radical que había en la comisión de presupuesto, el doctor Alvear, actual ministro de la República Argentina en Francia, firmó de conformidad el despacho de la comisión conjuntamente con todos los diputados del régimen.

El presupuesto para ese año se calculó en 422.344.768 pesos moneda nacional gastándose durante el ejercicio 403.438.976. La recaudación se calculó en 342.252.894 y se recaudaron realmente 349.239.429. Pero no faltó la voz que trazase el programa del partido Radical en la Cámara, ni faltó una palabra autorizada, que hiciera la crítica de los presupuestos anteriores y marcara los rumbos que debían señalarse para el futuro. Esa palabra correspondió al doctor Rogelio Araya, aquí presente, y lo recuerdo con placer para rendirle un elogio merecido. Dijo el doctor Araya que era esa la primera vez que se discutía con amplitud el presupuesto; que éstos se habían presentado casi siempre sin el conocimiento de los hechos; que se habían calcado los de años anteriores, agregándoles oficinas y consignando aumentos de empleos; que se había insistido en el mal sistema de los acuerdos de ministros, al cual atacó rudamente; que se aumentaban las policías y se mantenían las partidas reservadas, extraordinarias e imprevistas, todo lo cual respondía tan sólo a propósitos políticos; agregó que los eventuales se debían restringir, y combatió fuertemente lo que ahora llama el gobierno "los fondos propios", es decir, los fondos que se usan como recursos sin que estén proyectados en ninguna ley. Y se refirió también a una serie de problemas que demostraban la falta de atención por parte del Poder Ejecutivo para los grandes intereses públicos como ser, por ejemplo, el de las bolsas para cereales, el de la falta de preparación de vagones para la carga, a granel en los ferrocarriles y el de la mala explotación de los bosques, para concluir diciendo que se necesitaba un presupuesto que fuera el resultado de un gobierno con ideas y con programa.

La palabra del señor diputado que parecería, si se leyera su discurso, pronunciada para hoy mismo, es la demostración más acabada de que este gobierno no ha sabido realizar en los hechos y desde arriba lo que se proclamara desde abajo.

Las novedades que se han introducido, afectan al sistema impositivo. Lo único que se ha hecho es conservar exactamente los organismos que eran malos durante el "régimen", para aumentarlos, aumentando oficinas y empleos. En casi todos los departamentos se aumenta el presupuesto; extraña manera de regenerar. Y es particularmente incomprensible el aumento en el departamento de Guerra, ahora que se habla de paz universal.

Considerando el caso con criterio político, se puede decir que antes los partidos gobernantes desenvolvían sus fuerzas no en el partido, sino en el gobierno, y como los partidos llevaban siempre al gobierno a los hombres más capaces, éstos resolvían las situaciones según se presentaban. Como el partido Radical no repitió el acierto del "régimen", de llevar al gobierno a los hombres más capaces ha fracasado.

Donde residen los verdaderos inconvenientes financieros y donde se encuentra el secreto del desbarajuste actual no es en los presupuestos, no es en el proyecto que estamos discutiendo, sino en la aplicación de los presupuestos. Porque cuando se aplican bien, cuando se cumple la ley de contabilidad que nos rige, cuando se atienden las observaciones de la contaduría y cuando el Poder Ejecutivo no se sale del marco de sus deberes, los resultados del ejercicio no señalan los desastres de la actualidad. Y en ese sentido puedo afirmar, y lo afirmo porque voy a probarlo, que jamás ha habido un gobierno argentino que haya manejado los recursos y dispuesto de los gastos de una manera más desordenada y arbitraria que el presente.

Se ha caracterizado el gobierno actual: primero, por las enormes cantidades gastadas sin autorización legal y por el sistema de los acuerdos de ministros; segundo, por la alteración habitual de la ley de presupuesto; tercero, por el empleo de recursos que no se encuentran autorizados por ley alguna; cuarto, por la irregularidad de las compras que se verifican para las oficinas y organismos administrativos quinto, por la ocultación de los datos que permitan el control de la administración y sexto por el aumento creciente de la deuda pública.

La memoria del Ministerio de Hacienda, por ejemplo, documenta la irregularidad, el desorden y la trasgresión. De la página 417 hasta la página 843, en más de 400 páginas, no se nota otra cosa que las observaciones de la contaduría general a las órdenes de pago, libradas por el Poder Ejecutivo; órdenes de pago que, observadas por la contaduría, se ha insistido sistemáticamente en acuerdo de ministros, en contra de las leyes. Y estos datos se refieren tan sólo al año 1917, porque los de 1918, no solamente no han venido en forma de memorias, sino que se ocultan cuidadosamente por el Poder Ejecutivo, que reincide en su política de clandestinidad.

Las cifras de los acuerdos son enormes, y para que se puedan observar por vía comparativa, voy a dar las de los últimos 9 años, para que se vea que si se atacaban las de los gobiernos anteriores por las oposiciones, deben ser esos ataques más enérgicos, mucho más enérgicos, ahora, dado el monto a que ellas han subido. Así, el año del centenario se gastaron por acuerdo de ministros (daré cifras globales) once millones, el año 1911 siete millones, el año 1912 cuatro millones, el año 1913 dos millones, el año 1914 ocho millones, el año 1915 once millones; y viene el primer año del gobierno radical, el año 1916, en que la cifra sube a veintidós millones, el doble del año anterior; el año 1917 se gastaron 29.416.000, y, por fin, en el año 1918, según informes que nos ha proporcionado el señor presidente de la comisión de presupuesto, han excedido de veintisiete millones, no sabiendo si en esa cifra están contenidos los doce millones que se han dado, en contra de la ley, a los ferrocarriles del Estado por medio del sistema de acuerdos de ministros. Vale decir que tenemos documentados en dos años de gobierno radical sesenta millones gastados en acuerdos de ministros, lo que jamás hicieron los gobiernos del régimen.

Pero conviene observar, no solamente los números en globo; hay que ver en qué se ha gastado por la vía de los acuerdos de ministros, y hay que ver en qué cantidades se ha empleado el dinero del pueblo.

En el año 1917 hay una repartición que aparece con unas fauces más grandes que las de un animal mitológico; se trata de la defensa agrícola. Era un año en que no ha habido langosta en abundancia; por lo menos no hemos tenido noticia de que existiera, y sin embargo, el Poder Ejecutivo se ha gastado en acuerdos de ministros, además de lo presupuesto por la ley, para matar langosta, y para pagar personal extraordinario, las cantidades que voy a leer:

1.o de mayo de 1917, 500.000 pesos; 27 de mayo, 240.000 pesos; 8 de agosto, 400.000 pesos; 16 de noviembre, 500.000 pesos; 23 de noviembre, 200.624.11 pesos, y el 21 de febrero, dentro siempre del mismo ejercicio, 342.460 pesos. Es decir, que en un año sin langosta, para pagar personal destinado a combatir la langosta, se ha gastado fuera de presupuesto la enorme suma de pesos 2.183.092.11 moneda nacional.

Resulta, así, que hemos descubierto la langosta; pero no en el campo ni en los lugares donde se anuncia, sino que la hemos encontrado en la casa rosada y destinada a talar el presupuesto, porque realmente, no parecía por esas enormes sumas gastadas que hubiera habido una vulgar y pequeña plaga, sino que se hubieran azotado sobre el territorio de la República las clásicas siete de Egipto.

El 1917, la Defensa Agrícola debió mudarse. Un primer acuerdo de gobierno manda pagar la mudanza con fecha 26 de noviembre. Se pagan 6.384.39 pesos; pero yo no sé si la mudanza se había hecho mal o si se había calculado poco para la misma, porque pocos días más tarde, el 11 de diciembre, hay un nuevo acuerdo de gobierno para pagar la misma mudanza, y se autoriza entonces el pago de $ 1.109.86; y dos meses más tarde, se vuelve a pagar la mudanza, decretando el 23 de febrero un acuerdo de gobierno por $ 3.971.83 a los mismos efectos; vale decir, que, o bien ni siquiera para pagar una mudanza pueden calcular bien los técnicos oficiales, lo que es desde luego una franca derrota, o que una misma cosa se paga tres veces.

Pero no solamente eso. Hay una serie de acuerdos de gobierno, también para defensa agrícola, que no han sido insistidos en el año 1917, pero que deben haberlo sido durante el año 1918, porque se habían producido para pagar gastos del personal ya contratado, es decir, para gastos ya hechos. Hay uno por 60.000 pesos, otro por 125.000, y otro por 35.000, lo que agrega a la suma anterior de los 2 millones y fracción 210.000 pesos moneda nacional, para esta interminable plaga de los empleados destinados a combatir la plaga.

El 12 de julio se dictó un decreto por el cual se autoriza a la dirección de defensa agrícola para vender los recortes y residuos de metales y para emplear su producto en la reparación y limpieza de los materiales de la misma oficina. Es decir, se da un acuerdo de gobierno, ordenando la venta de materiales, sin la formalidad del remate público que ordena la ley de contabilidad, disponiendo que el importe de esa venta se perciba por la oficina autorizada para verificarlo, en contra de lo que dispone la misma ley que ordena que el producto de una venta de materiales pertenecientes al fisco ingrese a tesorería, o sea a rentas generales. Y en seguida, en el mismo acuerdo, se contiene la tercera irregularidad, que consiste en autorizar a la dirección para que emplee el producto de lo que hubiera vendido en reparaciones y en limpieza del material.

Pero ni siquiera la parte relativa a manejo de materiales ha podido sustraerse a la vorágine de los empleos de la Defensa Agrícola. Y así, hay un decreto del 12 de julio que autoriza a la dirección para arrendar las barreras y el resto del material destinado a defensa agrícola, y para emplear su importe en pagar empleados, volviéndose otra vez sobre las anteriores trasgresiones.

¿Cuánto se ha obtenido por esos conceptos? Nadie lo sabe. ¿Cómo se han hecho las ventas? Tampoco. ¿Quién ha comprado? Oscuridad absoluta. ¿Qué se ha hecho del dinero proveniente de las mismas? Tampoco se sabe, señor presidente. Y precisamente, lo que ha querido la ley de contabilidad es que estas cosas se precisen y se sepan, porque las cuentas de la administración deben ser claras.

Pero en la policía, aquel instrumento destinado a hacer política y a torturar opositores, que tenía partidas excesivas, cantidades enormes, porque constituía la preocupación de los gobiernos del régimen, en esa policía, donde no se hicieron rebajas, también se han reforzado las partidas por acuerdos de ministros. Y así, el 24 de septiembre se aumentan las partidas en 30.000 pesos y el 17 de octubre en 373.000, lo que quiere decir, con una simple suma, que en el año 1917 solamente unas partidas de la policía se han reforzado en más de 400.000 pesos moneda nacional.

No sé si eso se haría para hacer política; pero lo que sí puedo afirmar es que en Buenos Aires y en todas las provincias donde hemos debido ir a hacer política hemos contado frente a nosotros, los que trabajábamos en la oposición, a los empleados de la Defensa Agrícola, desde jefes hasta peones, haciendo propaganda política con estos fondos cuya magnitud se explica ahora después de haberlos visto en acción.

Ha dicho también que se ha alterado la ley de presupuesto, y agrego ahora que no solamente se ha alterado la ley de presupuesto, sino que se ha hecho lo mismo, y de una manera sistemática, con la ley de contabilidad.

El acuerdo de gobierno de 31 de enero de 1917 dispuso que los fondos que ingresen a la dirección general del material del Ministerio de Guerra, con imputación a reposición de elementos de guerra y producto de arsenales a que se refiere el acuerdo de 20 de noviembre de 1916, así como los fondos depositados en ese momento en la tesorería general de la nación, se depositen en la cuenta corriente que tiene la dirección en el Banco de la Nación Argentina, y se le facultó a esa dirección para invertir los fondos directamente, para efectuar pagos sin intervención de la tesorería general y solamente con la reserva de la obligación de rendir cuentas mensuales a la contaduría general de la Nación.

El presupuesto para el año 1917 había establecido que todas las reparticiones y oficinas o sus habilitados que recauden o perciban fondos pertenecientes a la Nación, están obligados, bajo la responsabilidad que corresponda, a depositarlos dentro de las 48 horas en la tesorería general o a la orden de ésta en la cuenta del Banco de la Nación o de sus sucursales o agencias y que las órdenes de pago dictadas para cancelar cuentas por suministros o servicios de los particulares o empresas privadas se expedirán a nombre de las personas acreedoras del Estado y serán abonadas por la tesorería general.

Estos artículos que ahora repite el proyecto del Poder Ejecutivo han sido violados por éste.

Concreta el orador su afirmación y continúa:

Ha de saberse algo más. El año pasado, cuando el Poder Ejecutivo mandó uno de esos enunciados fantásticos que él llama proyectos, o sea una idea de formar marina mercante, a base de la compra de unos barcos viejos, se supo que anticipándose a la sanción legislativa, que no llegaba con acierto evidente el Poder Ejecutivo había comprado un barco de bandera alemana, el "Bahía Blanca", y lo había hecho reparar para entregarlo a la navegación marítima. Bien; ese barco sobre cuyos medios de adquisición se le pidió explicaciones al Ministro de Hacienda, motivó una respuesta original. "Lo hemos adquirido, dijo, con fondos propios". Los fondos propios, que no estaban en el presupuesto, eran precisamente los obtenidos por las diferencias de cambios; recursos que no se encontraban autorizados ni consignados en la ley, que se habían mantenido ocultos y que fueron denunciados por mí a la Cámara de Diputados, motivando respuestas evasivas del señor Ministro de Hacienda. Y bien; ese barco ha costado, según parece, con sus reparaciones, más de seis millones de pesos moneda nacional, y estamos ahora como al principio, porque no se sabe ni siquiera si podrá navegar. El hecho es que habiendo tanta escasez de bodegas y la precisión de tener barcos que vayan a Europa con nuestros productos, el "Bahía Blanca" está anclado en el puerto y no ha salido todavía.

Pero hay en esto cosas que, si no fueran tan serias, podría llamar pintorescas. En nuestra escuadra de guerra había un cañonero, el Patagonia, que costó nuevo 1.100.000 pesos moneda nacional. Al señor Presidente de la República, con ese criterio optimista que tiene y que le hace creer que lo sabe todo, se le ocurrió un día trasformar ese barco de guerra en barco mercante, y como de la palabra a la acción, según también el optimismo del señor Presidente y pese a los engaños que ya debe haberse llevado con las lecciones de los hechos, con los que no escarmienta, hay sólo un paso, ordenó rápidamente la trasformación del barco, la que debía hacerse como por imposición de mano sin fuerza, en pocos días y con poca plata. Se calculó así que con 220.000 pesos la trasformación se consumaría.

Ha pasado más de un año y las reparaciones, puedo afirmarlo, han costado un millón 60 mil pesos moneda nacional, es decir, medio millón de pesos más de lo que costara el barco nuevo. Y ese barco, que tiene solamente capacidad para cargar 1.000 toneladas, se duda de que pueda navegar, porque dicen algunos marinos que carece de estabilidad.

Otra vez el señor Presidente se le ocurre transformar una draga en barco mercante. Se hicieron las reparaciones, y ahora, según las noticias, no hay ni draga ni barco.

Y admito también que la irregularidad en la aplicación del presupuesto se ha puesto de manifiesto en las compras para las oficinas públicas.

El Poder Ejecutivo ha dispuesto cosas inauditas. Por decreto de 19 de octubre autorizó a la dirección de obras sanitarias para comprar todas las cañerías de hierro que se necesitan para esas obras, directamente, sin licitación. Y a pesar de las observaciones de la contaduría general, hechas en todos los tonos protestando de la irregularidad, la autorización se mantuvo en acuerdo de ministros.

En el Ministerio de Obras Públicas se ha llegado al exceso en esta misma irregularidad y así se ha autorizado por decreto la compra directa a la Beaver Export Corporation de todos los materiales que necesitan los ferrocarriles del Estado, sin distinción de ninguna clase, y en ese mismo decreto se ha dado otra autorización que es más inaudita para que todas las reparticiones del Ministerio de Obras Públicas adquieran directamente todos los materiales que necesiten. Yo digo que si estas compras, que representan millones y más millones, se hubieran ordenado así en los tiempos del régimen, se habría agotado el vocabulario para decir que había de por medio coimas y latrocinios. (¡Muy bien! ¡Muy bien!)

Señor Carrasco — Para todo esto, que son cargos de la mayor gravedad, debería el ministro estar ocupando su banca.

Señor Demaría — Por eso no está.

Señor Rodríguez A. — Yo había formulado indicación en el sentido de que la presidencia lo invitara.

Señor Carrasco — Yo no formulo la indicación, porque sé que el ministro no va a venir, por las razones que acaba de exponer, con tanta elocuencia, el señor diputado por Buenos Aires; pero dejo constancia de que todo lo que se está diciendo en esta sesión no se ha dicho nunca a un ministro. El ministro debería estar aquí o debería oirse la voz autorizada del partido Radical, para levantar esos cargos.

Señor Moreno — Y ahora, en los últimos días, se ha producido lo que temo que podía suceder. El Boletín Oficial, que de vez en cuando deslizaba una información, porque las que no convienen al Poder Ejecutivo no se publican, como tuve oportunidad de decírselo al Ministro de Hacienda, ha dejado de publicarse por falta de papel, dicen en la casa de gobierno, mientras que los remolcadores sirven para llevar papel a empresas particulares, de las cuales tiene la propiedad el Ministro de Hacienda.

He dicho también que la deuda ha crecido de manera inmoderada; basta observar que estamos aún en el sistema del déficit creciente, que éste no se ha corregido ni se ha moderado y que al Poder Ejecutivo no se le ha ocurrido nada para solventarlo, continuando en la pendiente que lo ha de llevar, quizá, a la ruina y a la bancarrota.

Tampoco se ha afrontado y resuelto el problema de los envases para cereales, ni de la carga a granel en los ferrocarriles, ni el de las semillas para los colonos, y a este respecto gravita un déficit de siete millones sobre las arcas fiscales.

Se mantiene el sistema de las partidas globales, de esas partidas que servían para todo lo irregular del "régimen". Si se observan el proyecto del Poder Ejecutivo y el despacho de la comisión se nota que sistemáticamente esas partidas se abultan y solamente en la parte relativa al Ministerio de Hacienda nos encontramos con partidas globales por 45.000, por 48.000, 84.000, por 120.000, por 16.200, por 159.000 pesos. Nos encontramos con las mismas partidas en el Ministerio del Interior y hasta tropezamos hoy con una partida global para hacer policía en los territorios del Sur, de un millón de pesos. Una partida en globo, sin ningún detalle, es decir, los dos males que antes se señalaban como núcleo que servía para hacer política y puedo hablar con autoridad porque se sabe que la divergencia que tuviera en el gobierno de Buenos Aires y que motivó mi salida del ministerio de Gobierno, provino precisamente, de que quería reglamentar las partidas globales para que no hubiera ni siquiera el asomo de una irregularidad.

Todo esto ha producido en el país entero no en filas o grupos determinados, que se pueden mover por pasiones o ambiciones, el convencimiento de que el Poder Ejecutivo se encuentra fracasado por falta de capacidad. Sólo queda una esperanza que comparten en mayor o menor cantidad, según la confianza que le merece el propio señor Presidente y es la de que éste se resuelva a plantear la crisis ministerial y a rodearse de colaboradores más eficaces.

El partido Radical que tiene derecho al gobierno porque triunfó en los comicios, no se puede decir que haya fracasado por incapacidad de su núcleo directivo, porque la mayoría de sus dirigentes se encuentra excluída de las funciones directivas. En la casa de gobierno se ha hecho la selección, pero selección al revés. Hay diputados radicales, y la Cámara lo ha comprobado más de una vez, que parecen ministros; y hay ministros que no me permiten ninguna comparación que pueda exteriorizar, por el respeto que debo siquiera a los altos cargos que desempeñan.

Debe sancionarse el presupuesto, limitando los gastos de administración a lo indispensable.

La salubridad del país es deficiente; las comunicaciones también. Hay que fomentar la construcción de puentes y caminos y es preciso preocuparse de las comunicaciones fluviales, abordando el problema de la marina mercante. El Brasil tiene una marina mercante poderosa pero es bien cierto que allí el ministro de Marina no es socio de los armadores particulares.

Un buen presupuesto ha de ser ante todo obra de orden, de previsión y de prudencia. ¿Cómo puede hacerlo un gobierno que todo lo desordena, que nada prevé, que es la imprudencia misma? Un buen presupuesto ha de ser, asimismo, obra de coordinación, de armonía dentro de un método, dentro de un sistema, con arreglo a principios, a orientaciones de conducta, que sean capaces de fundar un régimen, de presidir una política económica. ¿Cómo puede lograrlo un gobierno que no sabe coordinar sus propios resortes elementales, que ha entregado al desconcierto y aún a la charquía a su propia casa, a su propio partido y que en ningún orden de la acción pública ha demostrado tener método, sistema, principios, orientaciones?

Es todo esto una triste experiencia que debemos aprovechar, conviniendo en que hemos pagado caro, pero, quizá, en su valor, la última conquista incorporada, por el régimen a nuestra patria: la de crear la democracia de verdad, que al surgir lo repudiara, pero que ahora vuelve al pasado su mirada cariñosa ante la obra constructiva de lo antiguo y la acción destructora del presente.

Señor Presidente—En vista de que no hay número en el recinto ni en la casa, queda levantada la sesión.

Eran las 7 p. m.

EL CONFLICTO PORTUARIO

ACERCA DEL "BOYCOTT"

RECHAZO DEL ARBITRAJE

Manifestaciones de los armadores

Aproximadamente a las 3 de la tarde los ministros del Poder Ejecutivo se reunieron en el despacho del Presidente de la República, donde celebraron un acuerdo que se prolongó hasta cerca de las 9 de la noche.

Posteriormente se informó que en el seno del gabinete se había considerado la nota que presentó la Asociación del Trabajo, cuyo texto publicamos en esta misma crónica. Se informó asimismo que el gobierno pensaba dar una pronta solución al conflicto portuario, a cuyo efecto habían tomado intervención el Ministerio de Guerra y el jefe de policía, aparte de las gestiones que realiza el departamento del Interior.

Se dijo igualmente que el Poder Ejecutivo espera que la paralización del puerto no ha de ser resuelta por imposición del gobierno, debido a que los trámites que se efectúan para que las partes en litigio lleguen a un acuerdo definitivo están bien encaminados.

—

Los Centros de Navegación Trasatlántica, de Cabotaje y de Lancheros se reunieron ayer para considerar las proposiciones hechas por el Poder Ejecutivo respecto del arreglo del conflicto portuario y resolvieron rechazar por unanimidad el arbitraje, y en cuanto al ofrecimiento de personal aceptarlo, siempre que el gobierno garantice que los obreros aceptarán las cuatro cláusulas ya conocidas como bases para el arreglo.

Lo resuelto fué comunicado a la Asociación del Trabajo, la cual a su vez lo puso en conocimiento del Ministerio del Interior.

ASOCIACION NACIONAL DEL TRABAJO — NOTA AL MINISTERIO DEL INTERIOR.

La Asociación Nacional del Trabajo presentó ayer una nota al Ministerio del Interior.

Dice que, cumpliendo lo acordado en la entrevista que los delegados de la asociación tuvieron con el Presidente de la República, el Consejo directivo ha considerado, en sesión plena celebrada ayer, las indicaciones formuladas con el propósito de procurar la más pronta terminación del actual conflicto portuario.

Después de haber nuestros delegados reiterado, agrega la nota, sus manifestaciones en el sentido de que las causas determinantes del conflicto han quedado reducidas a una sola, o sea al derecho que los dirigentes obreros se atribuyen de "boycottear" a determinadas empresas, sociedades o personas, V. E. tuvo a bien proponer que la divergencia fuese sometida a arbitraje en el concepto de que una vez firmado el correspondiente compromiso arbitral, se reanudaría el trabajo en el puerto.

Esa proposición ha sido considerada detenidamente por nuestro Consejo directivo, después de serlo también por las comisiones de los gremios navieros directamente afectados por la situación presente, y lamento llevar a su conocimiento que después de apreciar en todas sus fases la proposición formulada, se ha llegado a la conclusión de que las circunstancias tan peculiares del caso no permiten resolverlo mediante laudo arbitral.

Para justificar esta decisión y prevenir que ella pueda dar motivo a apreciaciones suspicaces, se ha estimado oportuno exponer sucintamente sus fundamentos, que son los siguientes:

La divergencia está hoy reducida a una cuestión de principio, que por su propia naturaleza no es susceptible de ser resuelta por arbitraje.

Se trataría en realidad de someter a la decisión de árbitros el acatamiento y respeto que se debe a las leyes de la República y esto no es posible.

El Poder Ejecutivo ha resuelto por decreto del 21 de marzo de 1918 que el servicio de trasporte fluvial es un servicio público equiparado al de los ferrocarriles y que entre las disposiciones más fundamentales de la ley de ferrocarriles está la que dispone "que todo habitante de la República tiene el derecho de servirse de los ferrocarriles con arreglo a la ley y a los reglamentos, principio confirmado por otras disposiciones y por el Código de Comercio". La misma resolución recuerda la disposición del artículo 204 del Código de Comercio. Se agrega finalmente en el decreto recordado "que actos contrarios a esas disposiciones legales no solo son contrarios a la ley sino también perjudiciales a los intereses generales del país afectando uno de los órganos principales de su economía". En virtud de estas consideraciones el Poder Ejecutivo prohibió bajo amenazas de las más severas medidas que una empresa de trasporte fluvial se negase a recibir cargas de determinadas firmas que estaban en "la lista negra".

Luego, pues, si por nuestras leyes no se puede tolerar que un trasportador rehuse recibir carga de determinadas personas, quiere decir que es ilegal punible el "boycott" de algunos cargadores que los obreros pretenden ejercitar.

¿Cómo se podría, entonces, someter a arbitraje si los obreros marítimos pueden "boycottear" a determinados comerciantes e industriales abandonando el trabajo en los vapores ya sea cuando están cargando o en el momento de zarpar, si tal proceder constituye delito previsto y penado por el Código Penal?

Los dirigentes obreros que mantienen el pretendido derecho de "boycott" representan una parte ínfima del personal obrero del puerto, y el grupo mínimo que ellos dirigen carece de personería jurídica y de toda organización regular que permita hacer efectivas las responsabilidades emergentes del laudo.

El sistema de arbitraje ya adoptado una vez para dirimir conflictos análogo entre el Centro de Cabotaje Argentino y sus obreros, ha resultado en la práctica absolutamente ineficaz, como lo demuestra la falta de cumplimiento de parte de los obreros al laudo arbitral que dictó el entonces jefe de policía de la capital, y actualmente Ministro de Guerra, doctor Julio Moreno.

La cuestión que hoy se indica someter a arbitraje fué ya dilucidada entre el Ministro de Marina ingeniero Federico Alvarez de Toledo y los delegados obreros, como lo comprueban las notas cambiadas en 24 y 29 de enero próximo pasado, entre la Prefectura General de Puertos y el Centro de Cabotaje Argentino, según consta de las copias textuales adjuntas; habiendo demostrado los hechos ulteriores que los delegados obreros faltaron al compromiso contraído y desautorizaron la comunicación oficial dirigida por el actual señor prefecto general de puertos en cumplimiento de órdenes expresas de S. E. el señor Ministro de Marina; todo lo cual permite afirmar que no se trata de una divergencia que ha de dirimirse, sino de un compromiso que debe cumplirse; pudiendo presumirse, además, que el laudo arbitral no merecería más respeto a los dirigentes obreros que el que les ha merecido el compromiso contraído por ellos directa y personalmente con un miembro del Poder Ejecutivo, y ratificado por la asamblea de obreros realizada el 1.o del corriente.

Por último, los centros representativos de las compañías navieras no pueden ni deben, procediendo con la honestidad que caracteriza sus actos, suscribir un compromiso arbitral, teniendo la convicción previa de que les sería imposible cumplir el laudo si les fuera adverso; porque todas las compañías navieras han resuelto irrevocablemente no reanudar el trabajo en nuestro puerto mientras el personal obrero mantenga su pretendido derecho de "boycott", que implica la exigencia absurda inadmisible de cumplir o no cumplir, según su criterio, todos los contratos de fletamento que se realicen por las compañías navieras respecto de cargas de y para los puertos argentinos.

Estas razones, informan la decisión que, bien a pesar suyo ha debido adoptar nuestro consejo directivo, respecto de arbitraje propuesto.

En cambio, a nuestro Consejo directivo le ha sido muy agradable deferir por unanimidad al requerimiento expresado por el Presidente en la entrevista celebrada ayer, y según el cual las compañías navieras deberán disponer lo necesario para reanudar el trabajo en el puerto contando con la seguridad, afianzada por la palabra del mismo señor Presidente, de que el personal obrero no promoverá dificultad ni incidente alguno, que dificulte las operaciones portuarias.

Para que esta perspectiva se convierta en realidad, es indispensable que los obreros declinen su pretendido derecho de "boycott", ya que no puede dar motivo a divergencia el derecho de las compañías navieras para elegir libremente su personal obrero.

Nuestro Consejo entiende que la forma más apropiada para resolver con carácter definitivo el actual conflicto en el puerto, es la manifestación explícita y sin reatos de las condiciones con arreglo a las cuales se llegue al avenimiento; como que solamente así pueden prevenirse errores como los que ahora se pretende que se han producido con motivo de los recientes arreglos a que se ha hecho referencia.

Es, pues en el concepto de que el señor Presidente con la seguridad de que los obreros no ejercitarán su pretendido derecho de "boycott", ni insistirán en coartar la facultad elemental de las compañías para elegir su propio personal, que la Asociación del Trabajo satisfará complacida el requerimiento de S. E., adoptando las medidas necesarias para reanudar inmediatamente el trabajo en el puerto.

Por último, se ruega en la nota que el ministro confirme o rectifique la exactitud de la inteligencia que el Consejo ha dado al requerimiento que ha tenido a bien formular el Presidente; y espera que el ministro apreciará la gravedad de los antecedentes que imponen la necesidad de evitar todo posible mal entendido sobre el particular.

LA FEDERACION OBRERA MARITIMA

La Federación Obrera Marítima realizó ayer una asamblea numerosa en la pista del Club Boca Juniors, para considerar las informaciones de los delegados sobre las entrevistas realizadas con el ministro interino de Marina. Informó a los obreros el secretario del consejo federal, Francisco García.

Dijo que el sábado último, en una entrevista que tuvieron los delegados con dicho funcionario, éste les volvió a indicar la conveniencia que hay en buscar una resolución al conflicto portuario, a lo cual contestaron los delegados que la resolución debe partir de los armadores marítimos, que son quienes han provocado el actual estado de cosas, según el criterio de los obreros.

Manifestó que se ratificaron al ministro las resoluciones adoptadas por la Federación Obrera Marítima, con motivo del "lock-out", esto es, que se volvería al trabajo mediante la aceptación del convenio que puso término a la huelga, de las cláusulas aclaratorias al mismo y el pago de los jornales correspondientes a los días del "lock-out".

El secretario García recogió después las versiones circulantes según las cuales es posible que se proponga el arbitraje para resolver este conflicto, y expresó que a su juicio no correspondía esa mediación, por cuanto no se trata de resolver ningún pliego de condiciones, sino de una cuestión de principios y derechos, como es la que significa el "boycott" sobre el cual no se puede producir arbitraje alguno.

La asamblea aplaudió al orador y luego hizo uso de la palabra el secretario de la Federación Obrera Regional Argentina, Sebastián Marotta. La asamblea no adoptó resolución alguna.

EL VAPOR "INFANTA ISABEL"

En el local Alsina 756, esta mañana a las 9, se reunirá un grupo de personas que tienen tomado pasaje para salir en el vapor "Infanta Isabel", con objeto de considerar los perjuicios que sufren por la demora en la salida de ese trasatlántico.

MOVIMIENTO DE VAPORES

El movimiento del puerto se limitó ayer a la salida del vapor brasileño "Minas Geraes", con 80 pasajeros, para Río de Janeiro.

—

El Ministerio de Marina concedió ayer remolque al paquete italiano "Principe di Udine", que probablemente hoy zarpará del dique 4 para La Plata, en cuyo puerto efectuará sus operaciones.

—

El vapor francés "Samara", en viaje de Burdeos para Buenos Aires, quedará en el puerto de Montevideo y no vendrá a este puerto.

Probablemente saldrá del puerto vecino el 15 del corriente, debiendo los pasajeros embarcarse en ésta, en el vapor de la carrera.

—

El vapor francés "Garonna" deberá salir mañana de Montevideo para el Brasil y Burdeos. Los pasajeros saldrán hoy en el vapor "Ciudad de Montevideo", a las 10 p. m., de la dársena Norte.

—

El vapor inglés "Highland Laddie" llegado ayer a Montevideo, procedente de Londres, es otro de los buques que quedará también en la vecina orilla.

CONCEJO DELIBERANTE

LA REUNION DE HOY

SORTEO DE CONCEJALES

El Concejo Deliberante se reunirá hoy para celebrar sesión ordinaria y continuar con los asuntos que figuran en la orden del día.

—

La comisión de investigación del balneario y pavimentos se reunió anoche y deliberó por espacio de varias horas.

Se cambiaron ideas sobre los elementos de juicio necesarios para la investigación y labor que le está encomendada, la cual será continuada en el curso de la semana.

Hace varios días adelantamos la forma como la comisión de interpretación despacharía el asunto relativo al sorteo de los concejales. La ley respectiva dice, respecto a este asunto, que "los miembros del Concejo durarán cuatro años en sus cargos, renovándose cada bienio, por mitad, la primera vez a la suerte y en adelante por el orden sucesivo de sus elecciones".

El despacho que, en su concepto es el que adelantamos hace varios días, dice así:

Si el concejo debe ser sorteado por mitades, basta tomarlas de la forma en que fué proclamado y dotado de sus títulos e investidura por la junta escrutadora, como consta en la página 1 del primer "Diario de Sesiones", a saber:

Avelino Molina, Rodolfo Travers, Nicolás A. Casullo, Carlos R. Gallardo, Francisco Cúneo, Adolfo Dickmann, Angel M. Jiménez, Enrique Villarreal, H. Gonzáles Iramain, Juan F. Mantecón, Juan F. Poggi, Roberto M. Ortiz, Amadeo E. Grandi, Rómulo B. Trucco, José A. Amuchástegui, F. Alejandro Mohr, H. Thompson, Leonardo Duprat, J. H. Martínez Castro, Alfredo L. Spinetto, Antonio Zaccagnini, Antonio E. Mantecón, Alejandro Comolli, Ricardo Sáenz Hayes, Juan Cerllini, Pedro I. Imaz, Saturnino J. García Anido, José A. Raíces, Luis A. Mela, Leonardo C. Costas.

Resultan dos mitades respectivamente señaladas por número pares e impares en el orden de colocación de sus miembros en dicho documento inicial.

Para determinar entonces cual de las dos debe ser renovada, bastará que la presidencia extraiga de una urna en que serán previamente depositadas, una de dos bolillas con el número 1 (impar) y con el número 2 (par), respectivamente. Va de suyo que si el número extraído resulta ser el primero, será la primera mitad la destinada a la renovación y viceversa.

—

Ayer por la mañana se reunió la comisión de presupuesto y recibió informes del director general de la Asistencia Pública, doctor del Solar.

Esta mañana a las 9.30 se reunirá nuevamente para continuar el estudio de los ítems correspondientes al mismo inciso.

Mañana se considerará el anteproyecto del concejal Dickmann, sobre ordenanza básica del impuesto municipal.

Ha quedado encargado de la secretaría de la comisión de presupuesto el señor Roberto T. Hosking, con antigüedad del primero de enero.

EL NAUFRAGIO DEL "SAN SALVADOR"

Entre las víctimas del naufragio del vapor argentino "San Salvador", ocurrido hace pocos días frente a la costa uruguaya, figura el señor Arturo Daniel López, capitán de ultramar que mandaba dicho vapor.

El señor López era argentino y tenía 27 años de edad. Egresado en el año 1912 de la Escuela de Pilotos, se distinguió siempre por su preparación y sus condiciones personales. Como oficial de la misma marina mercante argentina efectuó un viaje, durante la guerra, a bordo del vapor "Rawson", de Buenos Aires a Norte América, y de allí a Francia. Estaba a bordo del vapor francés "Valdivia", cuando éste barco fué hundido por un submarino cerca de Gibraltar, en el año 1918.

ENVASES PARA LA COSECHA

(De nuestros corresponsales, por telégrafo)

Paraná, febrero 10—Por deficiencias en la dirección que la Royal Commission suministra a la oficina de agricultura, a fin de que ésta enviara, como lo hizo, los comprobantes de remisión de las bolsas que habían solicitado, el correo ha devuelto a dicha oficina las cartas que la misma dirigió a los colonos de Gualeguaychú, Juan Labino o Sabino, E. Echert, Arturo Smit, Ignacio Calvero y Adolfo Schmita.

Se ha informado de ello al jefe de policía de aquel departamento, rogándole que investigue el domicilio de los citados colonos.

También ha devuelto el correo, por mala dirección, las cartas dirigidas a ésta por la Royal Commission a Isidoro Coronel y Valentín Vasso, desconocidos en Paraná.

La Royal comunicó a la dirección de agricultura que, en atención a la reclamación formulada por el colono Adennino, de Crespo, ferrocarril Provincial de Santa Fe, ha ordenado el envío de una nueva partida de envases, en reemplazo de los que se le remitieron, por equivocación, a Crespo, de esta provincia.

—Del millón de bolsas confiadas por la Royal a la custodia del Poder Ejecutivo de esta provincia, sólo restan en depósito 49.845.

Laguna Paiva, febrero 10—Los colonos de esta zona se encuentran sin poder trillar, por no habérseles enviado las bolsas solicitadas a la Royal Commission.

Además, los colonos no tienen recursos para obtener envases directamente en las casas cerealistas.

La Pelada, febrero 10—Aunque lentamente, van llegando las bolsas para la cosecha, por lo que se activan los trabajos de trilla.

Santa Fe, febrero 10 — Muchos agricultores del Norte y Oeste de la provincia se quejan porque no pueden trillar a causa de la falta de bolsas, y otros porque han tenido que pagarlas a precios excesivos. También hay algunos a quienes les ha sido devuelto por la Royal Commission el dinero que enviaron en pago de las bolsas pedidas. Esos colonos no saben ahora adonde recurrir.

Alberti, febrero 10—Muchos agricultores han resuelto suspender la siembra de trigo, cansados por las dificultades con que tropiezan para proveerse de bolsas.

PAGOS POR CONCEPTO DE OBRAS PUBLICAS

Las diferencias del cambio

El Poder Ejecutivo reconoció a favor de la empresa constructora de los puertos de Mar del Plata y de Quequén, el derecho a cobrar el importe de los certificados pagaderos en París, aforando los pesos oro al cambio a la vista el 30 de marzo de 1915, para la primera de las obras, y a percibir el importe de los certificados vencidos, al 31 de marzo de 1916, aforando los pesos oro al cambio a la vista sobre París, el día del pago.

En consecuencia, se ha dirigido nota al Banco de la Nación Argentina para que informe cuál era el tipo del cambio en las fechas respectivas.

Con la respuesta del Banco, la contaduría general de la Nación hará la liquidación definitiva de la deuda y la reconocida por decreto de 4 de agosto de 1916, a fin de disponer su pago por tesorería general.

Los fundamentos de estos decretos, que dejan sin efecto otros anteriores, dicen que la reclamación de la diferencia de cambio se funda en que el gobierno giró a París el importe de los certificados a razón de cinco francos cada peso oro de su deuda, siendo así que entonces el peso oro valía en París entre francos 5.06 y 5.07, según manifiesta la empresa.

El gobierno al comprometerse a pagar en París en pesos oro, no ha podido dar por cancelada su deuda entregando los francos a la par, porque ellos no representaban el monto de su deuda; que a falta de pesos oro, ha debido entregar su equivalente, es decir, la suma necesaria de francos para que el acreedor pudiera adquirir los pesos oro, o si no girar en francos desde aquí una suma que representara el total de los pesos oro de la deuda.

Después de referirse a lo que establece nuestro código de comercio, agrega que la conferencia de La Haya, con la firma de nuestro representante y de los de Francia, rogó a los Estados en ella representados, por resolución de 23 de julio de 1912, que hicieran lo posible para establecer una misma jurisdicción para el derecho común en materia de letras de cambio, proponiendo un reglamento uniforme, cuyo artículo 40 disponía: cuando una letra de cambio estipula que debe pagarse en una moneda que no corre en el lugar del pago, el importe de ella puede ser pagado, de acuerdo con su valor, el día en que el pago es exigible en moneda del país, a menos que el librador haya estipulado que el pago deba ser hecho en la moneda indicada (cláusula de pago efectivo en una moneda extranjera); Los usos del lugar de pago, sirven para determinar el valor de la moneda extranjera...

Este mismo punto considerado en las reuniones de la Alta Comisión Internacional de Legislación Uniforme, celebradas en esta capital en abril de 1916, mereció la aprobación de los delegados de los países americanos, en los términos sancionados por la citada conferencia de La Haya.

Aun cuando el Código de Francia en su artículo 143 dice que las letras deben pagarse en la moneda que designen como reza el primer párrafo del Código Argentino; en el artículo 685, la jurisprudencia sentada en aquel país establece que los pagos en moneda extranjera pueden hacerse en moneda francesa, valuando la suma según el tipo de cambio.

BOLETIN TELEGRAFICO DEL EXTERIOR --- --- SERVICIO MUNDIAL EXCLUSIVO PARA "LA PRENSA" DE

LA GRAN CONFLAGRACION EUROPEA

(VIA COLON—Los originales de estos telegramas son expuestos diariamente al público).

LA REVOLUCION EN ALEMANIA

DESORDENES EN BERLIN

ZURICH, febrero 10 — Comunican de Berlín, que el sábado pasado por la noche, los espartaquistas promovieron graves desórdenes.

Los soldados y marinos, al mando de Eichorn, tomaron Alexander-Platz. De resultas de estas revueltas hubo que lamentar ocho muertos y 40 heridos.

La censura alemana prohibe dar más detalles.

NUEVA YORK, febrero 10—Confirmando el telegrama recibido por el "Daily Mail", el sábado por la noche, el corresponsal de la Associated Press en Londres, anuncia que se produjeron encuentros el sábado en Berlín entre las tropas del gobierno y el populacho, compuesto en su mayor parte de espartaquistas.

Resultaron seis muertos y catorce heridos. Al anochecer quedaba restablecido el orden, y eran retiradas a sus cuarteles la mayor de las tropas.

El choque se produjo a consecuencia de la resolución de las autoridades de limpiar las calles de mercachifles que comercian en artículos robados, y que obstruyen el tráfico desde el mes de noviembre.

NUEVA YORK, febrero 10 — Un despacho recibido de Berlín anuncia que el último sábado por la tarde se produjeron serios choques cerca de la plaza Alejandro. Las calles vecinas fueron clausuradas, y los soldados registraron las casas en busca de armas.

El primer choque se produjo entre la tropa y vendedores ambulantes que se negaban a retirarse. Los soldados hicieron la primera descarga por encima de las cabezas de la muchedumbre; pero la segunda la hicieron con balas.

Numerosos soldados del ejército rojo y marineros se unieron a los civiles y gritaron "¡Abajo los perros sangrientos!"

Los diarios socialistas independientes acusan ahora al gobierno de haber provocado esos disturbios. Dicen que el gobierno estaba decidido a atacar a los obreros de Berlín y para tener un pretexto para hacerlo resolvió registrar las casas de los obreros, porque sabía que tal medida provocaría desórdenes.

AMSTERDAM, febrero 10—Informaciones recibidas de Berlín indican que el último sábado se produjeron choques sangrientos en las calles de Berlín.

Dos mil huelguistas revoltosos intentaron apoderarse de los cuarteles y en el combate que ocurrió en esa ocasión hubo muchos muertos y heridos.

Los soldados persiguieron a los revoltosos hasta en sus casas y dieron muerte a muchos, mientras que las ametralladoras emplazadas en ventanas dominaban con su fuego las calles y causaban también numerosas víctimas.

Debido a la huelga la ciudad carece de agua y de gas.

Se produjeron también reñidos combates callejeros en Bremen, donde hubo unas mil víctimas. Los revoltosos fueron allí derrotados. Habían solicitado la ayuda de tres torpederos que se encontraban en Bremerhaven; pero los tripulantes de esos buques se negaron a participar en la lucha.

EN HAMBURGO

LONDRES, febrero 10—Informan de Hamburgo al "Daily Express" que reina un régimen de terror en esa ciudad, donde se producen con frecuencia choques entre la tropa y la muchedumbre. Diariamente ocurren asaltos y saqueos, los que dan origen a grandes disturbios de carácter general.

Se produjeron también choques entre huelguistas y soldados en Colonia.

En Dusseldorf los del grupo Spartacus hicieron fuego con ametralladoras sobre la muchedumbre en la estación y causaron varios muertos. Más tarde llevaron un ataque a un café causando siete muertos.

LA ASAMBLEA NACIONAL

LONDRES, febrero 10 — Un despacho de Weimar, dice que durante la reunión celebrada por la asamblea constituyente, el señor Preuss pronunció un discurso en el que insistió sobre la necesidad de restablecer prontamente el orden político y disertó sobre la disposición del proyecto concerniente a la forma de gobierno. Las funciones con el título de canciller fueron mantenidas.

En la elección es probable que el señor Ebert sea nombrado presidente del imperio; los socialistas y los centristas apoyan esta candidatura y combaten a Scheidemann como canciller.

AMSTERDAM, febrero 10—Informan de Weimar, por vía de Berlín que el doctor Fehrenbach, ex presidente del Reichstag, declaró ante la Asamblea Nacional que Hindenburg insistió en el último mes de noviembre en la necesidad de aceptar las condiciones de armisticio de los aliados, pues de otro modo tendría que rendirse con sus tropas.

El 10 de noviembre Fehrenbach se encontraba en la cancillería en el momento en que el doctor Solf leyó las condiciones del armisticio y un telegrama de Hindenburg quien aconsejó su aceptación, pues de otro modo se vería obligado a capitular con todas las fuerzas bajo su mando.

LA SITUACION EN RUSIA

OFRECIMIENTO JAPONES ACEPTADO

NUEVA YORK, febrero 10 — La Canadian Press recibió un despacho procedente de Vladivostok, diciendo que el gobierno ruso de Omsk ha aceptado la oferta de hombres, dinero y armas que le hizo el Japón con el fin de combatir a los bolsheviks.

CUERPOS POLACOS FRANCESES

LONDRES, febrero 10 — [illegible] de informaciones [illegible] cos, después de la conclusión del armisticio y los prisioneros franceses internados en Polonia, formaron cuerpos de voluntarios que participaron en las operaciones polacas en Pomerania.

EN RUSIA SEPTENTRIONAL

LONDRES, febrero 10 — Telegrafían de Arcángel con fecha 7 del corriente, que un destacamento de la legión extranjera francesa, en cooperación con tropas de Liverpool lograron dar un golpe de mano al S. de Kadich, infligiendo pérdidas pesadas al enemigo, el cual estaba en vías de concentrarse en dicha posición.

VIVERES PARA POLONIA

PARIS, febrero 10—Anúnciase que hoy llegará, probablemente, a Danzig el primer buque con víveres para Polonia, enviados por los Estados Unidos.

Los víveres serán trasportados por los ferrocarriles alemanes.

EL AVANCE BOLSHEVIKI

NUEVA YORK, febrero 10—Telegrafían de Copenhague a la Associated Press que, según noticias procedentes de Berlín, las tropas alemanas

REVOLUCION ALEMANA -- EN LA ASAMBLEA NACIONAL

CESACION DE HOSTILIDADES ENTRE POLACOS Y ALEMANES

SITUACION RUSA - EN RUSIA SEPTENTRIONAL

CONFERENCIA INTERNACIONAL SOCIALISTA

NUEVO GENERALÍSIMO EN MACEDONIA

PARTICIPACION DE ITALIA EN LA GUERRA

de Windau, huyeron presa de pánico cuando los bolsheviks invadieron la ciudad y dieron muerte a 23 civiles.

LOS BOLSHEVIKIS EN KIEFF

COPENHAGUE, febrero 10 — Telegrafían de Berlín que las tropas ukranianas se apoderaron nuevamente de Kieff.

EL GENERAL MANNERHEIM

ESTOCOLMO, febrero 10 — El "Svenska Dagblad" anuncia que el general Mannerheim durante su visita a la Carelia fué objeto de grandes demostraciones de entusiasmo y admiración.

LITUNIANOS Y BOLSHEVIKIS

COPENHAGUE, febrero 10—Acaba de recibirse la noticia de que los lituanianos contuvieron el avance de los bolsheviks, y ocuparon a Ponievsk, ciudad situada al Norte de Kovno.

EN LOS BALKANES

NUEVO GENERALISIMO EN MACEDONIA

PARIS, febrero 10—Telegrafían de Atenas que el general Franchet de Esperey nombró al general Paraskevopoulos, comandante en jefe del ejército griego, generalísimo de las fuerzas aliadas en Macedonia.

El general de Esperey hizo ese nombramiento antes de su partida para Constantinopla, donde establecerá su estado mayor.

EX MINISTROS GRIEGOS ARRESTADOS

NUEVA YORK, febrero 10 — Un despacho de Atenas recibido por la Associated Press anuncia que fueron arrestados los ex ministros Skouloudis, Rhallis, Dragoumis, general Yanakitsas y Codjakos, que renunciaron sus carteras en el año 1916.

Su arresto fué ordenado por el procurador de la corte de apelaciones, y se les acusa de haber intentado una revolución en favor del ex rey Constantino.

La Corte Suprema pide que no se les ponga en libertad bajo caución, y una comisión de la Cámara está estudiando el asunto.

PROTESTA GRIEGA CONTRA ITALIA

LONDRES, febrero 10 — Informan de Salónica que los griegos del Norte del Epiro, enviaron al señor Venizelos y al señor Carapanos, delegados representantes del Epiro en la conferencia de París, una resolución protestando contra la continuación de medidas militares italianas y exigiendo la unión del Norte del Epiro con Grecia.

FRANCIA

UNA ENTREVISTA CON RANTZAU

PARIS, febrero 10—El diario "Le Matin" da a conocer una conversación mantenida en Berlín por un oficial de los ejércitos aliados con el ministro de Relaciones Exteriores de Alemania, Brockdorff-Rantzau; este último declaró que creía en la posibilidad de la reconciliación de los pueblos, y que es con este pensamiento que asumió las tareas del gobierno, ocupando la cartera de Relaciones Exteriores; pero que estima que Alemania no debe ser tratada como un paria; se quejó también de los discursos recientemente pronunciados por el presidente Poincaré y el primer ministro M. Clemenceau, los que dice que encaran el aniquilamiento de Alemania.

Pretende que el espíritu de "revancha" de Francia y la política rusa fueron unas de las causales de la guerra; reclama el plebiscito para Alsacia-Lorena; pide que las responsabilidades sean establecidas por una comisión neutral.

"Existe, agregó, una amenaza para los aliados, el eterno deseo de desquite de Alemania, si hacen una paz sin ella".

Rantzau no pronunció ni una sola palabra de pesar en lo concerniente a la agresión alemana y la violación de Bélgica.

EL HEREDERO DE SERBIA

PARIS, febrero 10 — El heredero del trono de Serbia, príncipe Alejandro, efectuó una visita al presidente del consejo de ministros M. Clemenceau.

EL TERMINO DE LAS HOSTILIDADES

PARIS, febrero 10 — El gobierno anuncia que se fijará por decreto la fecha en que se considerarán terminadas las hostilidades.

En esa fecha terminarán todos los contratos firmados por la duración de la guerra y desde el punto de vista legal se volverá a la normalidad del tiempo de paz.

EL DELEGADO CHECO-ESLOVACO

NUEVA YORK, febrero 10 — Se anuncia que el día 15 del corriente será recibido solemnemente en el hotel de Ville por la municipalidad el señor Krakarcz delegado de la República Checoeslovaca.

FUNERALES POR LOS ROMANOFF ASESINADOS

PARIS, febrero 10 — El gran duque Alejandro pidió que se celebraran en la iglesia rusa de esta capital, funerales por sus cuatro hermanos y otros doce miembros de su familia que fueron asesinados por los bolsheviks.

CONFERENCIA DE WILSON

PARIS, febrero 10 — El presidente Wilson conferenció ayer con el embajador de los Estados Unidos, Mr Sharp, y con los miembros de las comisiones y de los consejos a los que pertenece.

Hoy recibirá una delegación de estudiantes de derecho y un comité de mujeres inglesas.

INGLATERRA

LAS CONSTRUCCION MARITIMAS

LONDRES, febrero 10—Ha sido entregado a la Agencia Reuter un notable estado demostrativo de las órdenes de construcción confiadas a los astilleros británicos. Trata el mencionado estado, nuevos contratos y contratos que esperaban desde hace ya un cierto tiempo, la autorización del contralor de navegación, para entrar en vigor. Estos últimos habían sido presentados en el curso de la guerra, pero no pudieron entrar en vías de ejecución, antes de recibir la sanción del contralor de navegación, sanción que acaba de ser acordada.

El susodicho cuadro demostrativo comprende la construcción de más de cien buques, que representan un tonelaje considerable. He aquí, las órdenes de construcción dadas por diversas corporaciones navieras.

Línea Ellerman Bucknall, esta empresa ha ordenado la construcción de más de cincuenta vapores a los astilleros de la costa Noreste; la British India Line, nueve; la Unión Castle Line, dos; la Elders and Fyffe, cuatro; Shaw Havill and Albion Company, tres; Consorzio Veneziano de Italia, dos; Banco de Italia, dos, y la París-Lyon-Mediterranée, ocho grandes vapores, y varios más de menor importancia.

Se cree, dice el antedicho estado, que todos los diques de construcción serán ocupados durante dos o tres años más.

LA CUESTION DEL ADRIATICO

LONDRES, febrero 10—El comandante Roncagli, de la marina italiana dió una conferencia en la Sociedad Real de Geografía, sobre geografía natural y estratégica del Adriático.

EMBAJADOR EN ESTADOS UNIDOS

NUEVA YORK, febrero 10—Telegrafían de París a la Associated Press que lord Robert Cecil está considerando la cuestión de si aceptará el puesto de embajador en los Estados Unidos que le ha sido ofrecido por su gobierno.

Se asegura que se muestra poco dispuesto a aceptarlo por oponerse a ello motivos de carácter personal.

LLOYD GEORGE EN BUCKINGHAM PALACE

LONDRES, febrero 10 — El primer ministro Lloyd George tuvo una larga entrevista con el rey, esta tarde en el palacio de Buckingham. El ministro expuso al rey la marcha de las deliberaciones de la conferencia de la paz.

RESTRICCIONES SUSPENDIDAS

NUEVA YORK, febrero 10—Telegrafían de Londres a la Associated Press que la oficina de restricciones y fiscalización de importaciones modificó las disposiciones prohibitivas contra la importación de productos norteamericanos, que se impondrán desde el primero de marzo, permitiendo la importación de botas y zapatos norteamericanos hasta una cantidad equivalente al 25 por ciento de lo importado en el año 1913.

ALEMANIA

UNA ENTREVISTA CON EL EX KRONPRINZ

NUEVA YORK, febrero 10 — Se recibió un telegrama de la isla Wieringen que da cuenta de declaraciones hechas por el ex kronprinz a un corresponsal norteamericano.

Según el príncipe, Eduardo VII fué el verdadero autor de la guerra. Es verdad que no deseaba hacer la guerra a los alemanes, pero estaba decidido a arruinarlos, y de ahí su empeño de crear la "Entente". Es que sabía que sin una guerra Alemania adquiría la supremacía comercial en el mundo.

El ex kronprinz, por su parte, era contrario a la guerra, porque sabía que Alemania no podría triunfar a no ser por un milagro y lo ocurrido confirmó plenamente sus ideas.

"Ahora, agregó, hablan de fusilarme a mí y a mi padre. Es increíble que en el siglo XX haya hombres que hablen de este modo."

Le preguntó el corresponsal si se felicitaba por la terminación de la guerra y el ex kronprinz contestó:

"No por la forma en que terminó. Los alemanes están enloquecidos y lo está el mundo entero. Si Alemania desea realmente convertirse en una república como los Estados Unidos o Francia, no objetaría a tal deseo. Nada me importa, la corona. Amo a mi patria y regresaría gustoso a Alemania y trabajaría en en ministerio de Relaciones Exteriores o en cualquiera otra parte. En todo caso preferiría la vida de un ciudadano privado a una corona rodeada de vicisitudes."

El corresponsal manifestó su asombro por la revolución que se produjo en el ejército y el ex kronprinz observó que la revolución vino al ejército desde el interior. Mientras Wilson, Lloyd George tenían el apoyo de sus pueblos respectivos y estaban investidos de poderes más autocráticos que los del zar, el pueblo alemán fué contaminado por los gérmenes del bolshevikismo. Por lo demás, conviene tener presente que es posible que ese mal se propague también a Francia, a Bélgica y acaso hasta a Inglaterra.

Agregó que Alemania no podrá nunca pagar los gastos de la guerra. Rusia es el único país capaz de hacerlo. Si la "Entente" fuera sincera, formaría una liga de las naciones y ayudaría a desarrollar los recursos de Rusia, por lo cual se obtendría los medios necesarios para pagar los gastos de la guerra, al mismo tiempo que se ayudaría a Rusia.

El príncipe manifestó el deseo de ir a América, "siempre que los aliados no me fusilen", agregó con una sonrisa.

Terminó diciendo que Alemania necesita un fuerte ejército, porque sería pueril querer gobernar sin ese medio. La "Entente", que tanto habla de ideales, emplea los ejércitos, porque sólo éstos asegurarán el triunfo de la liga de las naciones.

KURT EISNER Y LOS BOLSHEVIKIS

NUEVA YORK, febrero 10—Telegrafían de Berna a la Associated Press, que el jefe del gobierno bávaro, Kurt Eisner, que en diversos círculos se le acusa de simpatizar con los bolshevikis, pronunció ayer una alocución en presencia de una asamblea de estudiantes, ante los cuales enunció su credo político.

Se declaró enérgico adversario del bolshevikismo que calificó de "la más terrible insensatez de nuestros tiempos".

"La idea de los bolsheviks, agregó, es reemplazar el régimen actual por una dictadura del proletariado que sería peor aún que la del capitalismo".

LA ASAMBLEA NACIONAL PRUSIANA

NUEVA YORK, febrero 10—Telegrafían de Berlín a la Associated Press, que la Asamblea Nacional Prusiana ha sido convocada para reunirse en aquella capital a principios del mes de marzo

LAS HOSTILIDADES ENTRE ALEMANES Y POLACOS

LONDRES, febrero 10 — Los diarios publican un despacho de Copenhague, diciendo que, según despachos de Berlín, la "entente" ha ordenado la cesación de las hostilidades entre los polacos y los alemanes.

LONDRES, febrero 10 — Telegrafían de Berlín que el "Lokal Anzeiger" informa que las negociaciones entre Berlín y los polacos han sido aplazadas y que la quincena del armisticio con los polacos ha entrado en vigor. Por otra parte, el "Handelsblatt" de Berlín, dice que Alemania rechazó el armisticio polaco.

RECLUTAMIENTO DE POLACOS

AMSTERDAM, febrero 10 — El "Berliner Tageblatt" dice que agentes norteamericanos y polacos están reclutando gente para la legión polaca en las provincias del Este, para luchar contra los alemanes.

Los habitantes de Posen están enviando al interior sus armas y sus provisiones, en previsión de un gran ataque por parte de los polacos.

LA SITUACION EN BROMBERG

NUEVA YORK, febrero 10—Comunican de Berlín a la Associated Press, que la "Taegliche Rundschau" dice que empeora diariamente la situación en Bromberg. Los soldados alemanes se ocupan de política en vez de la campaña contra los polacos y éstos se encuentran a un día de marcha de Segubin, Netzaldwe y la estación de Gruenthal.

Agrega el corresponsal, que en el momento de enviar esto despacho, los polacos estaban bombardeando a Nakel, y si los alemanes no envían, con prontitud, refuerzos, quedaría cortado el ferrocarril de Thorn a Berlín.

La defensa de las regiones fronterizas no está asegurada.

ENVIO DE TROPAS A LA FRONTERA ORIENTAL

NUEVA YORK, febrero 10—Telegrafían de Weimar, que en una reunión celebrada ayer por los representantes de los diferentes partidos políticos, se discutió el envío de tropas a la frontera oriental. El señor Reinhardt declaró que el reclutamiento de voluntarios no dá resultados satisfactorios y manifestó la opinión de que era necesario establecer el servicio obligatorio, para hacer frente a la situación. Insistió en la necesidad de inculcar a la juventud la convicción de que el porvenir de Alemania no quedará asegurado mientras persista la actual situación en las regiones fronterizas y que todo alemán está en el deber para defender el territorio nacional.

Agregó que los polacos asumen una gran responsabilidad al impedir que los alemanes dediquen todos sus esfuerzos para combatir a los bolsheviks, y deben defender sus fronteras orientales contra los rusos, en vez de invadir el territorio alemán.

Se dice que los diferentes partidos se inclinan a autorizar al gobierno a adoptar las medidas que juzgue necesarias para defender el territorio alemán.

UNA CARTA DE BETHMANN-HOLWEG

NUEVA YORK, febrero 10—Telegrafían de Berlín a la Asociated Press, que la "Kreuz-Zeitung" publicó una carta de von Bethmann-Hollweg, quien repite que está dispuesto a comparecer ante un tribunal imparcial, para que aclare su actuación en la política exterior de Alemania.

Repite las declaraciones que hizo en el último mes de noviembre y propone que las dos partes sometan todos los documentos relativos al origen de la guerra y que un tribunal neutral examine el caso y funde sus decisiones en la responsabilidad constitucional que le corresponde como canciller y en los actos políticos del ex káiser.

LUDENDORFF EN SUECIA

ESTOCOLMO, febrero 10—El general von Ludendorff, pidió renovación del permiso de permanecer en Suecia.

ESTADOS UNIDOS

PRESTAMO A RUMANIA

NUEVA YORK, febrero 10—Telegrafían de Wáshington que el gobierno norteamericano otorgó un crédito de cinco millones de dólares en favor de Rumania.

GASTOS MILITARES

NUEVA YORK, febrero 10—Telegrafían de Wáshington que los créditos anuales previstos en el proyecto de presupuesto preven el establecimiento de un ejército provisional compuesto de 28.179 oficiales y 509.909 soldados alistados.

ITALIA

REGRESO DE TROPAS A MILAN

ROMA, febrero 10—Telegrafían de Milán, que la población de aquella ciudad celebró, con grandiosas manifestaciones, el regreso de algunas unidades del ejército.

Las asociaciones liberales dirigieron una proclama a la población, invitándola a tributar un cariñoso saludo a los hermanos del ejército que regresaban a su antigua guarnición, después de haber participado en las vicisitudes de la guerra, terminada con el brillante triunfo de las armas italianas.

La ciudad amaneció ayer empavesada. Las calles adyacentes a la esta-

LA CONFERENCIA DE LA PAZ

EL CONSEJO ECONOMICO INTERALIADO

ARMISTICIO CON ALEMANIA--LIGA DE LAS NACIONES

COMENTARIOS DE LOS CORRESPONSALES

COMUNICADOS OFICIALES

PARIS, febrero 10—El comunicado oficial de la conferencia de la paz dice:

"La comisión para el establecimiento de las cuestiones territoriales relativas a Rumania, nombró presidente a M. Tardieu, delegado francés, y vicepresidente al señor Demartino, delegado de Italia, el que dirigió los debates en ausencia de M. Tardieu, quien no pudo concurrir por estar reunido en el consejo supremo de guerra, del cual forma parte.

"La citada comisión estudia las reivindicaciones territoriales rumanas".

LONDRES, febrero 10—El comunicado oficial sobre la conferencia de la paz, dice: "Esta tarde se realizó en el palacio del Quai d'Orsay, una reunión del consejo supremo de guerra, el que discutió primeramente las condiciones para la renovación del armisticio.

El ministro de Hacienda, M. Klotz hizo un análisis detallado de la obra publicada en 1916 por el gran estado mayor alemán, probando que la destrucción de la industria francesa fué premeditada y sistemática y que los alemanes esperaban al aniquilar ciertas partes de la industria francesa, asegurar ventajas a Alemania. El consejo supremo decidió llevar esta obra al conocimiento de la comisión económica. La sesión de mañana se realizará a las tres de la tarde y se oirán las observaciones de los delegados belgas".

LONDRES, febrero 10—La conferencia de la comisión sobre el régimen internacional referente a los puertos y vías navegables, se realizó en el ministerio de Obras Públicas.

Se efectuó otra sesión bajo la presidencia del señor Crespi, ministro de Hacienda italiano, después de la cual se realizó otra bajo la presidencia de Mr. Sifton. Después de una larga discusión sobre los proyectos del programa sometido por las delegaciones británica y francesa, se nombraron dos subcomisiones, una compuesta de cinco representantes de las grandes potencias y cuatro representantes de las pequeñas naciones, encargadas de estudiar a qué puertos y vías navegables se puede aplicar el régimen de carácter internacional.

La segunda compuesta de cinco representantes de las grandes potencias y otros cinco de las pequeñas potencias, encargada de examinar todas las cuestiones generales [illegible].

La comisión de la [illegible] internacional del trabajo [illegible] de su sexta sesión en el ministerio de Trabajo.

Habiendo reanudado [illegible] del proyecto británico [illegible] conferencia general de [illegible] quedará encargada de [illegible] ción del trabajo, y que [illegible] de delegados [illegible] gobiernos y org[illegible] trabajadores y patrones [illegible] también de [illegible] se dará a [illegible] se permitirá [illegible] delegados.

CONSEJO ECONOMICO INTERALIADO

NUEVA YORK, febrero 10 — Los diarios informan con satisfacción la creación del consejo económico interaliado, el que deberá [illegible] cuestiones complicadas [illegible] zas, víveres, bloqueo, [illegible] materias primas y quedará [illegible] a la comisión del armisticio [illegible] que hasta ahora dependía [illegible] mando militar.

Los corresponsales [illegible] hacen notar que [illegible] lo económico no [illegible] la autoridad del [illegible] asegurada [illegible] manes [illegible] poner en campaña [illegible] hombres que [illegible] a los polacos [illegible] las que los aliados [illegible] zación continúa, tendrían [illegible] 000.000 hombres disponibles.

El mariscal Foch no desea una disminución de su autoridad, pues, por el contrario desea que ésta sea reforzada. Es debido a ésto que las condiciones del armisticio se tornarán más severas el 17 de febrero, por medio de la ocupación de Essen, confiscación del mayor número de cañones y obligación por parte de Alemania de efectuar las primeras cláusulas del primer armisticio.

El peligro alemán no ha pasado como lo demuestran los discursos pronunciados recientemente en Weimar, en las sesiones de la asamblea constituyente alemana.

LA LIGA DE LAS NACIONES

PARIS, febrero 10—El comité de redacción de la liga de las naciones se reunió ayer por la tarde en el Majestic-Hotel, a fin de preparar el informe que deberá ser sometido en la próxima sesión de la comisión.

El citado comité estaba formado por Hymans, Bourgeois, Cecil y Venizelos.

NUEVA YORK, febrero 10—Despachos procedentes de París, dicen que M. Fernand Larnaude, miembro francés del comité de la conferencia de la paz, dió una primera idea concreta sobre la constitución de la liga de las naciones, cuyos detalles son los siguientes:

Según el corresponsal del "New York Tribune" en París, el principio de arbitraje obligatorio ha sido rechazado como de una importancia secundaria, debido a la posibilidad de la adopción del proyecto de formación de un ejército internacional con un cuerpo de oficiales interaliados para apoyar las decisiones del poder ejecutivo de la liga. El principio de la reducción de armamentos ha sido aprobado, pero sus detalles deberán aún discutirse.

Se pedirá a cada potencia provea un cierto número de oficiales y soldados para constituir el ejército internacional con ejército territorial como reservas.

M. Larnaude declaró que la liga, probablemente estará [illegible] secciones: 1.ª Sección ejecutiva, encargada de todos los [illegible] comisión legislativa, compuesta por todas las naciones representadas, teniendo por base la población [illegible] una de ellas; 3.ª comisión jud[illegible] la que [illegible] sean sometidas las [illegible]. La sede será [illegible] la capital de Holanda [illegible] o en Versalles.

Los corresponsales [illegible] manifiestan que [illegible] el proyecto de [illegible] nacional [illegible] ción de M. Larnaude [illegible] trabajo.

PARIS, febrero 10 [illegible] representante [illegible] de las naciones [illegible] comisión abandonó [illegible] ofrecer el arbitraje [illegible] medio para resolver [illegible] internacionales, porque [illegible] importancia secunda[illegible] creará, probablemente [illegible] nacional que impon[illegible] de la liga a la [illegible] trantes. El estado ma[illegible] lo formarán oficiales [illegible].

La liga se dividirá [illegible] grandes [illegible] la sección [illegible] formada por los representantes de [illegible] grandes potencias; [illegible] que estarán [illegible] naciones [illegible].

NUEVA YORK, [illegible] Telegrafían de París [illegible] Associated Press que el presidente [illegible] recibido la distinción [illegible] designada como una de las [illegible] rán el llamamiento [illegible] a los diferentes pueblos para [illegible] hacerse a la sociedad de las naciones.

La comisión de la [illegible] de las naciones está ahora [illegible] el proyecto de la constitución de la sociedad de acuerdo con el plan aprobado y en él se otorga a Mr. Wilson la distinción que le corresponde.

COMENTARIOS DE LOS CORRESPONSALES

NUEVA YORK, febrero 10 — Los corresponsales comienzan a hablar sobre los resultados positivos de la conferencia. Uno de ellos pone de relieve que tres hechos importantes se destacan de los debates habidos en los dos últimos días trascurridos, a saber: la conferencia de la isla del Príncipe se efectuará, pues, los bolshevikis habiendo perdido toda esperanza temen los rigores del invierno y del hambre. La fecha probable de su reunión es el 20 del corriente, sin embargo es imposible predecir si se llegará a una solución definitiva.

La comisión de la Liga de las Naciones ha terminado más de la mitad de su trabajo; Italia y los yugoeslavos han llegado a un acuerdo con respecto a sus divergencias. Con respecto a la Liga de las Naciones, M. Larnaude, aparentemente autorizado para hablar en nombre de sus colegas, explicó en la forma siguiente a un corresponsal las grandes líneas del nuevo proyecto. El comité ejecutivo de la Liga, investido de plenos poderes sesionará permanentemente y se creará un tribunal ante el cual las naciones estarán obligadas a comparecer para exponer sus divergencias. Igualmente, un parlamento internacional formado por delegados de todas las naciones se reunirá anualmente.

La fuerza de policía internacional militar y naval y el empleo de esta fuerza estaría también previsto en una mayor escala que en el primer proyecto norteamericano.

Los diarios observan a ese respecto que Norte América no se desarmará antes de que la Liga haya dado pruebas de su eficacia y continuará desarrollando su programa naval.

El presidente Wilson soñaría en proponer la forma siguiente para una cuestión "La Liga de las Naciones recomendaría a las potencias a reducir su programa naval en una forma amplia, fijando un máximo. Ninguna marina debería alcanzar una superioridad que le dé la supremacía marítima. Los Estados Unidos tendrían el derecho de llegar hasta el máximo y en esta forma existirían en el mundo dos flotas de una potencia igual. El presidente Wilson está convencido de que Inglaterra no se opondría a ello [illegible] abrumada por la carga [illegible]. Por otra parte, conviene [illegible] que el programa norteamericano comienza a inquietar vivamente a la opinión inglesa, la que protesta contra el abandono del [illegible]. Un artículo publicado por el [illegible] en [illegible] acusar a W[illegible] de falta de sinceridad al proponer que Inglaterra reduce la marina, mientras aumenta secretamente la flota norteamericana.

Con respecto a la amenaza alemana, los círculos norteamericanos creen que es una gigantesca fanfarronada y no engañará a los aliados. "Alemania, dicen, se halla en la incapacidad de volverse a levantar, y no puede organizar un ejército [illegible] es, los cuales sólo puede recibir de los aliados. En cuanto al ejército organizado para combatir a los polacos, los mismos alemanes no tienen confianza en su eficacia".

Este comentario indica que los Estados Unidos, absorbidos por esta tesis, no tomarían aún en serio el peligro de reorganización militar alemana.

LONDRES, febrero 10 — El "Morning Post" publica un comentario de [illegible] Repington sobre los debates confusos de la conferencia de la paz en que el comentarista, dice:

"Es de esperar que las charlas habidas no tengan ninguna importancia, es de desear que las ideas francesas prevalecerán, pues continúan con una atmósfera de lógica y buen sentido, ciencia de la política, que precisarán los objetos que se desean lograr y los resultados que se obtendrán se irán marcando por etapas sucesivas.

"Esperamos la publicación del proyecto del senador Bourgeois, a fin de que podamos darnos cuenta cuanto fué desfigurado y embrollado por los visionarios de la conferencia de la paz".

NUEVA YORK, febrero 10—El corresponsal de la Associated Press en París telegrafía lo siguiente:

"Es posible que se considere la cuestión de trasladar la conferencia de la paz de París a un país neutral si persisten los procedimientos de obstrucción caracterizados de la prensa francesa y de ciertos funcionarios franceses.

"Los informes de la comisión encargada de aclarar ciertas partes redactadas en forma ambigua del proyecto de la sociedad de las naciones, presentados a la comisión de la liga en la sesión celebrada hoy, puso a ésta última en condiciones de completar virtualmente el proyecto.

"Esto asegura la presentación del proyecto a la consideración de la asamblea plenaria de la conferencia de la paz, que se celebrará una semana antes de la partida del presidente Wilson.

"El proyecto deja el establecimiento de la corte internacional permanente de justicia a la sociedad de las naciones, después que quede ésta organizada.

"La constitución misma de la sociedad de las naciones será redactada por los representantes de las cinco grandes potencias, y el mérito de su iniciativa será reconocido a los Estados Unidos."

CONSEJO SUPREMO DE GUERRA

PARIS, febrero 10—El consejo supremo de guerra se reunirá hoy para discutir probablemente la cuestión del bloqueo.

PARIS, febrero 10 — El consejo supremo de guerra en su sesión de ayer, después de continuar el estudio de los términos de la renovación del armisticio, resolvió reunirse el lunes por la tarde, para seguir tratando los asuntos sometidos a su decisión.

EL ARMISTICIO CON ALEMANIA

PARIS, febrero 10—En la segunda sesión del consejo superior de guerra de la conferencia de la paz, que tuvo lugar en el Quai d'Orsay, la cuestión sobre las bases de la prolongación del armisticio con Alemania fué discutida favorablemente.

Parece que se ha arribado a un acuerdo entre los representantes de los países aliados o asociados, sobre la necesidad, en presencia de la actitud de Alemania, de agravar las condiciones para la renovación del armisticio, a fin de controlar la desmovilización y elaboración de las fábricas que trabajaban precedentemente para la guerra. No queda más que determinar las modalidades de la ejecución de lo acordado.

Se cree que en la sesión que se celebrará hoy, todos estos detalles serán resueltos.

NUEVA YORK, febrero 10 — Telegrafían de París a la Associated Press que los debates para la renovación del armisticio abarcan extensas cuestiones, inclusa, la falta de ejecución de algunas cláusulas, el bloqueo, y el empleo de los buques mercantes enemigos.

Pero los principales puntos tratados se refieren a una serie de proposiciones de carácter muy severo, destinadas a colocar al enemigo en condiciones de no poder ya volverse a armar y renovar el conflicto, estableciendo las convenientes salvaguardias.

Estos proyectos no han sido dados a publicidad; pero se entiende que incluyen la limitación para la producción de cañones de campaña y pesados, un inventario exacto de los cañones pesados actualmente disponibles y la limitación de la organización militar al servicio de policía.

COMISION INTERALIADA EN POLONIA

PARIS, febrero 10 — La comisión interaliada, que partió ayer para Polonia, debe no sólo estudiar las necesidades económicas de Polonia y de Checo-Eslovaquia, sino también cerciorarse de la situación militar en la frontera germano-polaca. Es posible que preste ayuda a los polacos en su lucha contra los alemanes.

PARIS, febrero 10 — La comisión interaliada que va a proceder a levantar una encuesta sobre la situación de Polonia, partió anoche a las 7, con destino a ese país por la estación del Este.

El señor Noulens y el general Niessel, que representan a Francia en el seno de la citada comisión, van acompañados por sus colegas norteamericanos, ingleses é italianos, así como también por un representante de la prensa por cada país.

En los mismos trenes especiales partió una parte de la misión militar que va a Praga, presidida por el general Pelle.

La comisión de encuesta en Polonia piensa terminar sus trabajos bastante rápidamente, y cree hallarse de regreso en París dentro de tres semanas o un mes, a más tardar.

LA CUESTION RUSA

DECLARACIONES DE M. PICHON SOBRE LA CONFERENCIA DE LA ISLA DEL PRINCIPE

PARIS, febrero 10—El ministro de Relaciones Exteriores, M. Pichon, dió ayer en el Quai d'Orsay la audiencia que da cada semana a los corresponsales de los diarios extranjeros y habló en esa ocasión de la proyectada conferencia en la isla del Príncipe.

Hizo notar que los gobiernos aliados deseaban sólo facilitar que se encuentren los representantes rusos para que tengan así la oportunidad de llegar a algún acuerdo y elaborar un plan para salvar a Rusia. Los delegados aliados tendrán sólo la misión de hacer esfuerzos para que los representantes rusos se reunan y entren en negociaciones, pero no negociarán con los bolshevikis, porque si lo hicieran, estos últimos dirían que han triunfado sobre los aliados, y que éstos se entregan a su merced. Por otra parte, si los aliados reconocieran a alguno de los partidos que existen en Rusia, los bolshevikis proclamarían ante el mundo que la acción de la "Entente" obedece sólo a fines capitalistas.

El gobierno francés nombró delegados en la conferencia citada, es cierto, pero el nombramiento se efectuó antes de que se hubiera recibido la respuesta del gobierno bolsheviki.

Parece que este último es el único gobierno ruso dispuesto a enviar representantes a la isla del Príncipe, y por eso es, acaso, preferible que los delegados de las potencias aliadas suspendan su viaje, porque no quieren encontrarse sólo con delegados bolshevikis.

El gobierno de los soviets consentirá, acaso, en pagar las deudas rusas pero ese gobierno es de todos los que hay en Rusia, el menos capaz de emprender tal tarea, cuya ejecución exige toda fuerza y la energía que el gobierno ruso poseía antes de la guerra.

Terminó diciendo que el consejo supremo económico interaliado no limita las facultades del mariscal Foch y presta una gran ayuda al consejo de guerra interaliado.

LA COMISION DE REPARACIONES

LONDRES, febrero 10—La comisión de reparaciones celebró una sesión esta mañana en el ministerio de Hacienda, bajo la presidencia de M. Klotz. Eligió los miembros de varias subcomisiones. La comisión abordó la discusión de los principios que sirven de base a los derechos a reparaciones y al examen de los memorándums de las diversas delegaciones.

Mr. Hughes hizo varias consideraciones en que se funda al memorándum británico.

LA REPRESENTACION FEMENINA

PARIS, febrero 10 — Se anuncia que esta noche será presentada al presidente Wilson por una delegación de las sufragistas de las potencias asociadas una petición para que se admitan representantes de las mujeres en la Conferencia de la Paz.

SUS CORRESPONSALES PERMANENTES, DE GUERRA, ENVIADOS ESPECIALES Y AGENCIAS NOTICIOSAS

ción se hallaban repletas de público entusiasta.

Los regimientos Cavalleggeri Saluzzo (12.°), Savoia (3.°) y el 27.° de artillería—que estuvieron, en estos últimos tiempos en Trieste y Pola—llegaron antes de mediodía, y en columna cerrada, precedidos por sus estandartes respectivos, hicieron su entrada por la Porta Venezia, donde los esperaban los miembros del comité organizador de la recepción y las autoridades.

El presidente del comité se adelantó, ofreciendo a los comandantes el laurel de la victoria, que fué colocado sobre las astas de las banderas.

El general Guicciardi, dirigió una vibrante arenga a las tropas.

A continuación, los tres regimientos se dirigieron a sus cuarteles. Durante el desfile por la ciudad, la población los aclamó frenéticamente.

Desde los balcones, las damas y señoritas arrojaron flores.

Las manifestaciones se repitieron por la tarde a la llegada del regimiento de caballería Lanceros Montebello (8.°).

DEMOSTRACIONES PRO FIUME Y DALMACIA

ROMA, febrero 10—Se ha intensificado el movimiento popular, en toda la península, por la incorporación de Fiume y la Dalmacia a Italia.

Durante el día de ayer se celebraron asambleas en las principales ciudades del reino.

El comité organizador del movimiento, que tiene su sede en esta capital, publicó un manifiesto en el que dice que "en estos momentos de dudas e incertidumbres, el pueblo todo debe levantarse en masa, insistiendo en la completa unificación de la patria".

El manifiesto termina con las palabras siguientes:

"Hemos combatido; hemos derramado la mejor sangre nuestra por la paz y la civilización del mundo. Pero no debemos olvidar un sólo instante que hemos combatido, al mismo tiempo, por la seguridad de nuestro país.

"En las resoluciones de la conferencia de la paz, en París, descansa la paz futura y el merecido premio a la victoria completa de nuestras armas.

"Nuestro lema sea: "El Adriático es un mar nuestro". Sólo así la paz será asegurada para nosotros y para las generaciones venideras."

ROMA, febrero 10—Al mitin Pro Dalmacia y Fiume, realizado en esta capital, concurrieron los estudiantes dálmatas y las asociaciones populares.

La columna se dirigió al Capitolio. La asamblea se reunió en el salón del concejo municipal.

Hicieron uso de la palabra el asesor de la comuna, señor Valli; el concejal Martire, el abogado Rodolfo Serrao, el nacionalista Lazzari y el estudiante dálmata Fattorini.

Este último terminó su discurso con las palabras siguientes:

"Desencadenadnos; devolvednos a la patria".

Todos los oradores fueron aplaudidos calurosamente.

MANIFESTACION PATRIOTICA EN PADUA

ROMA, febrero 10—Se ha festejado en Padua el aniversario de la expulsión de los austriacos.

Dió mayor realce a las ceremonias patrióticas que habían sido organizadas, la presencia del alcalde de Trento.

Por la mañana se formó una columna popular que después de haber recorrido las calles principales, se dirigió al monumento erigido a la memoria de los caídos en las guerras por la independencia.

Se pronunciaron discursos patrióticos. El alcalde de Trento dirigió la palabra al pueblo y agradeció las reiteradas manifestaciones de solidaridad.

En todas las ceremonias que se realizaron en Padua, los mutilados de la guerra tuvieron sitio preferente y recibieron el caluroso homenaje de la población y de las autoridades.

EL PROCESO CAVALLINI

ROMA, febrero 10—Los defensores de Cavallini resolvieron someter la solución del incidente producido en la audiencia del sábado pasado al consejo de la orden, que se reunirá en la tarde de hoy.

VARIAS INFORMACIONES

EN LA CONFERENCIA SOCIALISTA INTERNACIONAL—LA CUESTION DE ALSACIA-LORENA—REIVINDICACIONES OBRERAS

BERNA, febrero 10 — La conferencia socialista internacional, reunida en esta capital, discutió en su sesión de ayer las cuestiones territoriales, y M. Renaudel, delegado francés, declaró que la cuestión de Alsacia-Lorena es un problema de derecho y no de modificaciones de fronteras. Se pronunció en favor de un plebiscito en esas provincias, aunque cree que simples elecciones bastarían para conocer la voluntad del pueblo.

Se discutió luego una resolución que recomienda la liberación inmediata de los prisioneros alemanes, y en esa ocasión se produjo un vivo altercado entre los delegados alemanes Weis y Eisner. Este último dijo que las autoridades alemanas maltrataban a los prisioneros franceses, acusación que fué refutada por Weis. Renaudel apoyó enérgicamente a Eisner.

Después de un largo debate, la conferencia resolvió someter a la conferencia de París una serie de reivindicaciones obreras, entre los que figuran las siguientes:

Ocho horas de trabajo por día y un descanso no interrumpido de 36 horas por semana.

Seguros contra accidentes y la desocupación.

Prohibición del trabajo nocturno de las mujeres.

Prohibición del trabajo de niños menores de quince años, y reducción del trabajo de los jóvenes de quince a diez y ocho años a seis horas por día.

Pide la conferencia que la de la paz sancione esas condiciones por un acuerdo internacional y que comisiones especiales, compuestas de las asociaciones obreras y de los patrones de todas las naciones, vigilen su ejecución.

Finalmente, pide estipulaciones especiales en favor de los marineros.

PARIS, febrero 10 — Comunican de Berna que cincuenta y cuatro delegados "trade-unionistas", representando alrededor de doce países, se reunieron conjuntamente con la comisión del trabajo de la conferencia socialista. En dicha conferencia se nombraron tres comisiones: una referente al trabajo internacional, y dos concernientes a la cuestión de la reorganización de los "trade-unions" internacionales, cuya sede antes de la guerra era Berlín.

El informe de la comisión internacional adoptó el nombramiento de M. Jouhaux, delegado por Francia; y de M. Oudegest, por Holanda, como secretarios con oficinas en París y Amsterdam, para cooperar en la convocatoria de la reunión de las "trade-unions", para el restablecimiento de la "trade-unión internacional".

La comisión del trabajo pasó toda la tarde del viernes escuchando los pedidos de las diversas nacionalidades; comprendiendo los bohemios, alemanes, armenios, palestinos y georginos.

PARIS, febrero 10 — Comunican de Berna que en la conferencia socialista, el señor Grumbach, delegado por la Alta Alsacia, protestó por las palabras pronunciadas por el doctor David, diciendo que Alsacia-Lorena pertenece al pueblo alemán, a menos que se interprete como un derecho de estas provincias decidir su suerte hasta la conclusión de la paz.

El señor Kautsky se asocia a esta interpretación y protesta contra la elección de David para la presidencia de la asamblea nacional, lo que, a su juicio, es un verdadero desafío a la "Entente".

M. Renaudel declara que estas declaraciones son satisfactorias, quedando el incidente terminado antes de que fuese votada la moción y pidiendo la expedición rápida de los alemanes.

M. Renaudel, en medio de aplausos, apostrofa vivamente a los mayoristas alemanes, diciendo:

"Continuáis insultando a los aliados, pretendiendo que el militarismo francés retiene a los prisioneros alemanes. Vosotros, que habéis cometido deportaciones en Lille y Bélgica, queréis ejercer influencia sobre nuestro proletariado, pretendiendo que la utilización de vuestros prisioneros constituye una competencia para vuestra mano de obra: esto es cosa que nos incumbe, y no a vosotros. Continuad vuestra propaganda en favor del ex gobierno alemán; pero si queréis obtener algún resultado, debéis cambiar absolutamente de sistema."

GRAN MITIN EN LA HAYA

LA HAYA, febrero 10 — La reina, el príncipe Enrique, la reina madre y la princesa Juliana asistieron a una gran reunión patriótica en favor de la unidad de los Países Bajos con las ligas de Flandes zeelandesas y del Limburgo. Esta reunión fué organizada con el objeto de protestar contra las miras anexionistas; varios discursos fueron pronunciados, y fué entregado a la reina un mensaje de lealtad, firmado por 33.500 flamencos y zeelandeses.

CASAS ALEMANAS EN SUIZA

NUEVA YORK, febrero 10 — Telegrafían de Ginebra a la Associated Press que según el diario "Neue Zuricher Zeitung", existían en Zurich a fines de julio de 1918, doscientas tres nuevas casas comerciales e industriales extranjeras. La mayor parte de esas casas son alemanas, austríacas y húngaras. No hay entre ellas ninguna norteamericana ni inglesa, y sólo cinco francesas.

Por otra parte, los diarios alemanes publican con frecuencia avisos de casas que solicitan órdenes para los países aliados por intermedio de Suiza.

REGRESO DE LA FAMILIA ESCALADA

GENOVA, febrero 10 — Con el vapor "Tomaso di Savoia" regresa a Buenos Aires la familia del ex cónsul argentino, señor Escalada, fallecido en esta ciudad.

La señora de Escalada fué objeto, en el momento de embarcarse, de cariñosas manifestaciones de simpatía y cariño por parte de sus numerosas relaciones.

"LUNCH" DE DESPEDIDA AL Dr. NAON

NUEVA YORK, febrero 10 — Los argentinos residentes en esta ciudad darán mañana, en el Club de Abogados, un "lunch" de despedida al ex embajador doctor Rómulo S. Naón, con motivo de su próximo viaje a Europa.

INFORMACIONES COMERCIALES

BALANCE BANCARIO

BANCO IMPERIAL ALEMAN

BERLIN, febrero 10—El balance del Banco Imperial Aleman correspondiente a la semana que terminó el 31 de enero, arroja las siguientes diferencias, comparado con el de la semana precedente:

La existencia de plata, disminuyó en 1.782.000 marcos.

La existencia de oro disminuyó en 1.685.000 marcos.

Los bonos de tesorería en poder del Banco aumentaron en 79.725.000 marcos.

Los documentos de otros Bancos en poder del establecimiento disminuyeron en 1.083.000 marcos.

Los anticipos hechos por el Banco tuvieron una disminución de marcos 536.224.000.

Las inversiones hechas por el establecimiento disminuyeron en marcos 947.000.

El total de títulos de diversa índole en poder del Banco tuvo una disminución de 3.726.000 marcos.

Los billetes en circulación aumentaron en 200.296.000 marcos.

Los depósitos generales disminuyeron en 171.916.000 marcos.

El encaje de oro alcanza a marcos 2.523.713.000.

ACCIONES DE BANCOS ARGENTINOS

LONDRES, febrero 10—En el Stock Exchange fueron cotizadas las acciones de los Bancos argentinos, como sigue: Banco de Londres y Río de la Plata, 49; Banco de Londres y Brasil, 31, Banco Británico, a 21 1|4, y Banco Anglo-Sudamericano, a 9 7|8.

PRECIOS Y COTIZACIONES

TITULOS Y ACCIONES

LONDRES, febrero 10—
Títulos prov. B. A. 53.
Empréstito arg. 4 o|o. 73.
Id id de 4 1|2 o|o 85.
Id id 1909, de 5 o|o 88 1|2.
Id id 1886 5 o|o 94.
Obras de Salubridad 5 o|o 96.
Consolidados ingleses 59 1|8.
Descuento oficial 5 o|o.

PARIS, febrero 10—
Renta francesa 64.75.
Empréstito de guerra 5 o|o. 91.85.
Acciones del B. Español frs. 386.
Descuento oficial 5 o|o.

BERLIN, febrero 10—
Descuento oficial 5 o|o.

CAMBIOS

PARIS, febrero 10—
La libra esterlina frs. 24.98.

NUEVA YORK, febrero 10—
La libra esterlina, dólares 4.75.50,
Id por cable id 4.76.50.
Id a 90 días 4.73.50.
Id sobre Italia, liras 6.37.
Id por cable id 6.35,
Id id sobre Buenos Aires 0.98.30,
Cambio sobre Holanda 41 3|4.
Id id por cable, id 41 1|2.
Id sobre Suiza frs. 4.94.
Id por cable id 4.92.
Corona Estocolmo cts. 28 50.
Id Cristianía cts. 27.62.
Id Copenhague cts. 26 37.
Peseta española 20.10.
Id por cable 20.18.

AMSTERDAM, febrero 10—
Sobre Berlín 29.60,
Sobre Suiza 60.10.
Sobre Londres, 11.50,
Sobre Suecia, 169.05,
Sobre España 23.64,

MONTEVIDEO, febrero 10—
Cambio s|Bs. Aires girador 8 1|2 o|oo.
Id id tomador 9 50 o|oo.
Peso argentino oro 0.36.80.
Deuda interna 99.90.
Títulos serie R, 98.70.
Id id S, 97.80,

RIO DE JANEIRO, febrero 10—
Cambio s|Bs. Aires 1.765.

OTROS PRODUCTOS

LONDRES, febrero 10—
Plata en barras, onza 48 7|16.
Cobre cont. ton. lbs. est. 88.
Id a 90 días ton. lbs. est. 80.
Plomo id 29,
Cinc 48.
Estaño cont. ton. lbs. est. 225.
Id a 90 días 223.10.

NUEVA YORK, febrero 10 —
Cobre electrolítico 17 1|2.
Estaño, libra cts. 7.
Plomo id id 5.25.

MERCADOS DE ALGODON

NUEVA YORK, febrero 10—
Algodón para febrero lbs. cts. 21.65.
Id para marzo 20.56.
Id para mayo 20.14.
Id para agosto 19.41.

LIVERPOOL, febrero 10 —
Algodón para febrero lbs. pen. 16.51
Id para mayo 15.
Id para junio 13.79.
Id para agosto 12.27.
Se vendieron en el día 1.000 pacas de algodón.

PORTUGAL

EL MOVIMIENTO MONARQUICO

Se anuncia que Couceiro fué herido

B. BAR EO DE VI NNA CE CASTELHO

NUEVA YORK, febrero 10 — Un despacho de Lisboa, recibido por la Associated Press dice que comunican desde Aveiro, que Couceiro fué herido mientras combatía en Lamego o en Vizeu, puntos que cayeron en poder de los republicanos.

NUEVA YORK, febrero 10 — Comunican de Vigo que viajeros llegados a esa ciudad informan que dos buques de guerra republicanos bombardearon el último sábado por la mañana a Vianna do Castello, y un cañonero republicano cañoneó un tren que iba de Ancora a Affife. Fué destruída la locomotora y los pasajeros huyeron. No hay que lamentar desgracias personales.

PARIS, febrero 10 — Anuncian de Lisboa que se insiste en afirmar que el capitán Paiva Couceiro habría sido herido, probablemente en el trascurso de las últimas operaciones; Lauvago y Vizeu fueron tomados por los republicanos.

LISBOA, febrero 10—Un parte oficial dado a la publicidad anuncia:

"Los buques de guerra "Pedro Nunes" e "Ibo" bombardearon la fortaleza de Viana Castello, la que respondió débilmente.

"El "Pedro Nunes" llegó esta mañana a Lisboa.

"Circula el rumor de que varios oficiales de la guarnición de Elvas emigraron a España."

LISBOA, febrero 10 — Despachos recibidos de Aveiro, anuncian que el ministro de Justicia tiene una magnífica impresión sobre la situación militar, y espera dentro de poco el triunfo de las fuerzas republicanas que marchan contra los monarquistas establecidos en Oporto.

LISBOA, febrero 10 — El ministro de Guerra ordenó la incautación de los caballos y automóviles particulares, para atender a las necesidades de las operaciones militares.

Los ministros marcharán mañana para el Norte. Después se dirigirá para la misma región el señor Relvas, jefe del gabinete.

La actitud del parlamento español

LISBOA, febrero 10 — Magnífica impresión ha hecho en esta capital la actitud de las Cortes españolas, votando por unanimidad una proposición de simpatía hacia Portugal. El Congreso de Diputados trató sobre el asunto, y los oradores tributaron calurosos elogios a España.

Se aprobó por unanimidad un telegrama al presidente del Congreso, español, agradeciendo esa actitud amistosa, con motivo de las amenazas de los enemigos de la República.

FRANCIA

EL "VERNISSAGE" EN EL LOUVRE

PARIS, febreo 10—Se ha efectuado hoy en el Louvre el "vernissage" de las obras de arte adquiridas y regaladas desde 1914 por el Museo.

La ceremonia fué brillante y la entrada quedó reservada a los miembros de la Sociedad de Amigos del Louvre.

Entre las novedades se hallan las telas legadas por el barón Schlichting, entre las cuales hay admirables cuadros de Uranzani, Tiepolo, Rubens, Prudhon, Macs, Badlini, Drouaos y esculturas de Donatello y Sansovino.

También han sido donadas una maravillosa cómoda de Crescent, una rica colección de tabaqueras, una virgen de marfil del siglo VIII, relojes antiguos, porcelanas de China, un admirable tapiz de Persia del siglo XVI y miniaturas persas.

Entre las adquisiciones se hallan las obras procedentes de la venta de las que dejó Degas y dos grandes tapices de Brujas de 1503.

El asunto de los carburos

PARIS, febrero 10 — El tribunal comenzó la vista del proceso relativo al carburo de calcio.

Maitre Albert Prieur, abogado de la asociación de consumidores de acetileno, que se presentó como parte civil en el proceso contra los fabricantes de carburo, terminó ya su alegato.

Maitre Henry Bonnet inició la defensa de Galle, que es uno de los principales acusados.

Se calcula que los debates se extenderán una semana.

El accidente de Nanteuil

PARIS, febrero 10—Con respecto al misterioso accidente ocurrido en un tren cerca de Nanteuil, donde fueron invadidos por gases asfixiantes y luego se incendiaron varios vagones, la compañía del Este comunica que fué hallado entre los restos de uno de los coches destruídos, que procedía de Alemania, un aparato de relojería, en parte deteriorado por la explosión, y que debe de haber estado oculto entre los bultos colocados debajo de un asiento.

Este descubrimiento parece explicar las causas del accidente.

El primer cuidado de los magistrados ha sido investigar en qué circunstancias el vagón en que estalló el incendio fué atado al tren.

Ese vagón no pertenecía al material de París, sino al depósito de Metz.

PARIS, febrero 10 — En el ministerio de Obras Públicas se celebró una conferencia acerca del accidente ferroviario ocurrido en Nanteuil.

Se presentará luego un informe al presidente del consejo, M. Clemenceau.

Rigurosa temperatura

PARIS, febrero 10—Persiste siendo rigurosa la temperatura. Actualmente es de doce grados bajo cero.

Nueva crecida del Sena

PARIS, febrero 10—Vuelve a observarse una crecida del Sena. A la altura del puente de Austerlitz el nivel de las aguas llega a 2.70 metros por encima de lo normal.

En la Academia de Bellas Artes

PARIS, febrero 10—La Academia de Bellas Artes dedicó una parte de su sesión a elegir un nuevo miembro para llenar la banca dejada por el pintor M. Carolus Duran, ex director de la escuela francesa de Roma.

La elección recayó en el pintor M. Ernest Laurent, nacido en París en 1860, alumno de la escuela de Bellas Artes de esta capital, en la cual obtuvo el premio de Roma de 1889.

Algunas de sus telas están en los museos del Luxemburgo, de Nantes, Nancy, Nerac. En la exposición de 1900 obtuvo medalla de oro. Además de sus obras de diversos géneros es conocido por su talento como retratista.

ITALIA

NORMALIZACION DEL TRAFICO FERROVIARIO

Grandes obras en construcción

ROMA, febrero 10—Actualmente el ministerio de Trasportes se halla empeñado en normalizar el tráfico ferroviario en todo el reino.

La dirección general de ferrocarriles tiene al estudio la construcción de nuevas líneas y la ampliación de otras en las diferentes regiones de la península.

Las nuevas obras exigirán un gasto total de 1.800 millones de liras.

La dirección mencionada piensa dar comienzo a los trabajos en la primavera próxima.

De acuerdo con las resoluciones tomadas por el gobierno y la federación nacional de las cooperativas obreras, la mayor parte de los trabajos serán confiados a entidades cooperativas, muchas de las cuales se han formado en estos últimos días, y cuyos componentes pertenecen, en su mayoría, a militares desmovilizados o en vísperas de serlo.

INCENDIO EN EL VAPOR "CHILE"

Grandes perjuicios

ROMA, febrero 10—Un despacho de Taranto anuncia que ha estallado un incendio a bordo del vapor "Chile" del Lloyd Pacifico, armador Zino, de Savona.

El vapor iba en viaje a Salónica, con carga general.

Al producirse el siniestro, el comandante, capitán Incagliati, pidió auxilio.

Debido a la cantidad de bencina que llevaba el vapor, el incendio tomó vastas proporciones, agravando la situación.

La tripulación tuvo que apresurarse a abandonar el buque, que se consideró perdido.

Los perjuicios causados por el incendio alcanzan a unos cuatro millones de liras.

No hay que lamentar ninguna víctima.

LA HUELGA DE LOS TIPOGRAFOS

Perspectivas de arreglo

ROMA, febrero 10—Se prevé un pronto arreglo del conflicto producido en el gremio de tipógrafos.

En el memorial presentado por la Federación del Libro, a las administraciones de los diarios, se pide un aumento equitativo en la tarifa de salario.

En la reunión que se celebró hoy, los administradores y editores indicaron la conveniencia de someter el conflicto a un tribunal de arbitraje.

De los diarios de la capital, sólo se publican "Giornale del Popolo", "Avanti", "Popolo Romano" y "L'Osservatore Romano".

SEPELIO DEL PROFESOR BOSSI

ROMA, febrero 10—Al sepelio del profesor Bossi, víctima en la tragedia ocurrida días pasados en Milán, concurrieron las ligas anti-alemanas y otras asociaciones de carácter patriótico.

Se pronunciaron varios discursos, en los cuales se exaltaron los méritos científicos y la actuación patriótica del extinto.

ANIVERSARIO DE LA REPUBLICA ROMANA

ROMA, febrero 10—Los elementos republicanos de esta capital conmemoraron ayer el aniversario de la república romana.

Las asociaciones republicanas publicaron un manifiesto, en el que se recuerda al pueblo que los ideales de Mazzini están en vísperas de realizarse por completo.

LA AGITACION CONTRA LOS MONOPOLIOS

ROMA, febrero 10—En los centros industriales de la península recrudece la agitación contra los monopolios en general, y particularmente contra el del carbón.

El movimiento de protesta iniciado por las Cámaras de Comercio, se ha extendido a las entidades industriales, las que por intermedio de sus órganos representativos, solicitan del gobierno la abrogación del decreto-ley, sosteniendo que los términos del mismo los coloca en una situación apremiante.

Se cree que uno de los motivos que obligó al señor Orlando a anticipar algunos días su regreso a la capital, obedece al propósito de encontrar una solución que armonice las diversas tendencias.

Copiosas nevadas en Toscana

ROMA, febrero 10—Persisten los fríos en toda la península.

En las regiones de la Toscana cayeron copiosas nevadas.

ESPAÑA

LA CUESTION CATALANA

MADRID, febrero 10 — Los parlamentarios catalanes convinieron en celebrar mañana en Barcelona, una reunión política. En consecuencia, casi todos ellos se dirigieron a esa ciudad.

Declaran los parlamentarios que la Mancomunidad no volverá a intervenir en el asunto de la autonomía. Terminada su misión y redactado el estatuto, lo entregarán a los parlamentarios y éstos están resueltos a no volver a plantear la cuestión en el parlamento, aunque no renuncian a conseguir la implantación de la autonomía.

No prevaleció el criterio del diputado Domingo, que se oponía a la vuelta al parlamento.

BARCELONA, febrero 10 — En algunos círculos se estima que los parlamentarios han llegado demasiado lejos; muchos ayuntamientos no los secundarán si acuerdan la violencia.

Los dependientes de comercio continúan llevando [illegible] "segadors"; la policía les obligó a quitárselos. Tres señoritas se resistieron a obedecer la orden de los agentes y fueron detenidas.

Aumenta el entusiasmo y las adhesiones al nuevo organismo monárquico nacional.

MADRID, febrero 10—Los catalanistas se han reunido para distribuir los turnos en que hablarán en la Cámara de Diputados en la sesión que se celebrará la semana próxima.

El conde de Romanones confía en que se está abriendo el camino de la concordia.

Temporal en Lérida

MADRID, febrero 10 — En las altas montañas de Lérida persiste el temporal de nieve, alcanzando a dos metros de espesor. El valle de Arán quedó cerrado, la situación de los poblados, en esa región, es muy angustiosa, pues están bloqueados por la nieve.

Cuestiones obreras

MADRID, febrero 10—Telegrafían de Cádiz que se efectuó allí una reunión de los comités de todas las sociedades obreras, efectuando por la noche una importante asamblea, tomando decisiones de importancia.

Varios buques se encuentran inmovilizados y en la imposibilidad de poder efectuar sus operaciones de descarga.

MADRID, febrero 10 — Dicen de Sevilla que la población, cansada con la huelga, restablece paulatinamente la normalidad. La huelga general puede darse por terminada.

La huelga marítima argentina

MADRID, febrero 10 — El ministro de Abastecimientos, señor Argente, lamenta la reanudación de la huelga marítima en la Argentina, que repercutirá tan intensamente en los embarques de trigo para España.

Llegada de un cargamento de trigo

MADRID, febrero 10 — Comunican de Cádiz que el vapor "Martín Sáenz" en la imposibilidad de desembarcar en ese puerto 900 toneladas de carnes argentinas, a causa de la huelga de los obreros del puerto, seguirá para Barcelona, donde descargará 2.000 toneladas de trigo.

Gran incendio en Valencia

MADRID, febrero 10 — Comunican de Valencia que estalló un gran incendio en los almacenes de Levente, destruyendo quince mil balas de yute recientemente desembarcadas. Las pérdidas se valúan en tres millones de pesetas.

Misión militar chilena en palacio

MADRID, febrero 10 — El rey don Alfonso XIII, recibió a la comisión del ejército chileno, capitán Terán y teniente Vergara, y el médico de sanidad, doctor Salas.

Campaña política republicana

MADRID, febrero 10—Los miembros dirigentes del partido republicano han decidido realizar una activa campaña en las provincias.

Reparaciones en un puerto

MADRID, febrero 10—Telegrafían de Gijón, que una importante representación reclamará del gobierno la reparación del puerto de Musel, el que por las fuertes averías sufridas durante la última tempestad, se encuentra en estado de inminente destrucción.

La carestía de los víveres

MADRID, febrero 10—Telegrafían de Gerona que allí y en otras provincias se han levantado grandes protestas debido al aumento en los precios de los víveres.

Violenta explosión en Ceuta

MADRID, febrero 10—Telegrafían de Ceuta que se produjo una explosión en uno de los polvorines, de resultas de la cual resultaron muertos cuatro soldados y 18 heridos, entre los cuales se encuentra un teniente.

MADRID, febrero 10 — Según los nuevos detalles recibidos sobre la explosión ocurrida en Ceuta, el número de muertos fué de cuatro y entre los 18 heridos figuran dos tenientes y un capellán.

ESTADOS UNIDOS

EL DIA DE ROOSEVELT

Solemnes servicios religiosos

WASHINGTON, febrero 10 — El día de ayer fué dedicado a la memoria de Roosevelt y en todo el país se celebraron solemnes servicios por el ex presidente. Participaron hombres y mujeres de todas las clases y razas, sin distinción de partido político ni de religión.

En Londres se celebró ayer un servicio religioso en la abadía de Westminster. El rey Jorge se hizo representar en el acto por el duque de Connaught, y asistieron altos jefes militares y navales británicos y norteamericanos y numerosos personajes conocidos.

El servicio que se celebró con ese motivo en la iglesia norteamericana de París estuvo muy concurrido, y se notaba la presencia del presidente Wilson y de Mr. Lansing.

EL CONTROL SOBRE LA EXPORTACION

UNA NUEVA LISTA

WASHINGTON, febrero 10 — La oficina de comercio de guerra publicó hoy una nueva lista de los productos que no se pueden exportar sin permiso especial.

No figura en la lista manteca, huevos y productos de huevos.

ENTRE NICARAGUA Y COSTA RICA

Conflicto en perspectiva

WASHINGTON, febrero 10 — Informan de Managua con carácter semioficial que el presidente de Costa Rica, Tinoco, está amenazando la frontera de Nicaragua con fuerzas que están bajo el mando de nicaragüenses desterrados.

Nicaragua no amenaza de ningún modo a Costa Rica, pues la primera de esas Repúblicas tiene ahora menos hombres bajo las armas que en cualquiera otra época. Se dice que Nicaragua no persigue ambiciones militares y desea sólo poner en práctica el plan financiero formulado por el gobierno norteamericano.

EL MOVIMIENTO HUELGUISTA

NUEVA YORK, febrero 10—Un telegrama procedente de Tacoma anuncia que los huelguistas reanudaron el trabajo esta mañana, a las 8.

NUEVA YORK, febrero 10—Telegrafían de Seattle que la huelga general quedará oficialmente terminada mañana por la tarde.

EL PRECIO DE LA CARNE

NUEVA YORK, febrero 10 — Telegrafían de Wáshington a la Associated Press que ante la comisión de comercio entre Estados de la Cámara de Representantes, prestó hoy declaración Mr. Louis Hall, del departamento de Agricultura, y manifestó que los precios de la carne habían venido subiendo constantemente durante estos últimos quince años, porque los criadores de ganado se consideraban despojados por los cinco grandes frigoríficos en combinación con los ferrocarriles y evitaban producir demasiado.

Dice que hasta 1900 la producción de ganado fué costantemente en aumento paralelo al de la población; pero más adelante se mantuvo a un nivel constante año tras año, y actualmente se produce la misma cantidad de ganado en un país de 110 millones de habitantes, como en 1900, cuando la población no era más que de 76 millones.

De esto resulta que la demanda es muy superior a la oferta y los precios van en aumento.

Los productores opinan que los conserveros están combinados para rebajar los precios del ganado, y comenzaron a elevar los precios.

Declaran que no tienen confianza en los mercados de ganado en pie, sabiendo que los conserveros son dueños de algunos de ellos, y opinan que se han hecho combinaciones para eliminar la competencia, y que los precios quedan arreglados de acuerdo con el precio de producción.

La falta de informaciones fidedignas acerca de la situación de los mercados es otro de los motivos por los cuales los productores consideran poco conveniente aumentar la producción.

La industria se ha vuelto en demasía un juego de azar.

Mr. Hall preconiza que se extienda la fiscalización a todas las ramas de la industria de carnes, y que se distribuyan informaciones fidedignas acerca de la situación de los mercados, en provecho de los productores.

También aconseja mayor grado de cooperación entre los intereses ganaderos y las agencias de distribución del gobierno.

Rechazo del sufragio femenino

NUEVA YORK, febrero 10—Telegrafían de Wáshington que el Senado rechazó el sufragio femenino para las elecciones federales por 28 votos contra 55. Los partidarios del sufragio femenino no consiguieron reunir las dos terceras partes de los votos que les eran necesarios para poder introducir esa enmienda en la Constitución.

En memoria de Roosevelt

NUEVA YORK, febrero 10—Telegrafían de Wáshington que el senador Smoot presentó una moción para que se dé el nombre de Roosevelt al Canal de Panamá.

Deportación de elementos subversivos

NUEVA YORK, febrero 10—Telegrafían de Chicago que pasó por aquella ciudad un tren lleno de afiliados a la organización anarquista "International World Workers".

Este es el primero de la serie de trenes que llevarán a los puertos de embarque a los elementos considerados como no aceptables en el país para ser deportados.

A Nueva York y Boston están llegando diariamente remesas de extranjeros que serán deportados.

La cuestión de los frigoríficos

NUEVA YORK, febrero 10—Telegrafían de Wáshington que Mr. Levy Mayer, abogado de la compañía Armour, comunicó a la comisión de agricultura del Senado que las cinco grandes empresas de frigoríficos aceptarían la reglamentación de la industria de carnes por una comisión nombrada por el presidente y en la cual estuviesen representados los productores, los conserveros y los consumidores.

INGLATERRA

LORD GREY, CIEGO

LONDRES, febrero 10 — Anúnciase que lord Grey, ex secretario del Foreign Office, perdió por completo la vista. Aprende ahora a leer por el sistema Braille.

LA AGITACION OBRERA

Reivindicaciones ferroviarias

LONDRES, febrero 10 — Las líneas subterráneas circulan ahora como en tiempos normales, y en los astilleros del Clyde volvieron al trabajo el cincuenta por ciento de los obreros, y se cree que los demás lo reanudarán mañana. Volvieron también al trabajo mucho obreros de los astilleros de la región de Londres.

LONDRES, febrero 10 — Los empleados ferroviarios y los de otras empresas de trasporte iniciaron una enérgica campaña para obtener mejoras. El comité de la Federación de Mineros, por su parte, desea negociar con el gobierno para obtener seis horas de trabajo por día, un aumento de treinta por ciento en los salarios y el pago de salarios a los mineros desmovilizados durante el tiempo que estén desocupados. Dicha Federación se reunirá el próximo miércoles para tomar en consideración la respuesta del gobierno.

Los ferroviarios iniciarán el miércoles negociaciones con el ministerio del Comercio y el comité ferroviario del gobierno para obtener ocho horas de trabajo por día y el pago doble por el tiempo que exceda de ocho horas. Formulan también otras condiciones, entre ellas que se aumente el número de sus representantes en la dirección de los ferrocarriles.

Los empleados de otras empresas de trasporte anuncian que están dispuestos a aceptar cuarenta y seis horas y media de trabajo por semana, pero no es probable que los patrones acepten esa condición.

Los electricistas han organizado para la presente semana un plebiscito, para cerciorarse de si la mayoría del gremio exige cuarenta horas de trabajo por semana.

LONDRES, febrero 10 — Se cree que el primer ministro Mr. Lloyd George, que se encuentra en esta capital, de regreso de París, intervendrá para arreglar los conflictos obreros pendientes.

LONDRES, febrero 10 — En muchos puntos del país se efectuaron hoy conferencias entre representantes de los patrones y de las asociaciones obreras. Se discutieron en esas conferencias las reivindicaciones de los obreros, especialmente las que se refieren a las horas de trabajo.

LONDRES, febrero 10 — Telegrafían de Dublín que en un congreso obrero irlandés celebrado en esa capital el último sábado se resolvió pedir la semana de cuarenta y cuatro horas de trabajo, y aumento de cincuenta por ciento en los salarios, con un mínimo de cincuenta chelines por semana.

NUEVA YORK, febrero 10 — La Associated Press anuncia que el señor W. Hutkhison, presidente de la Unión Carpinteros, ha publicado un folleto invitando a 250.000 obreros albañiles trade-unionistas de 112 ciudades a simpatizar con la huelga de carpinteros que solicitan aumento de jornales.

Actitud de lord French

LONDRES, febrero 10 — Comunican de Dublín que el mariscal French insiste en su propósito de renunciar el cargo de lord lugarteniente de Irlanda, si Mr. Lloyd George no pone en libertad a los sinnfeiners detenidos en Inglaterra.

CUBA

Temblor en Santiago de Cuba

NUEVA YORK, febrero 10—Telegrafían de La Habana que se ha hecho sentir un leve temblor de tierra en la región de Santiago de Cuba.

PERU

Llegada de un candidato — Nuevo cónsul en Francia — Accidente de automóvil—Conferencia.

LIMA, febrero 10—Ha llegado el señor Augusto Leguía, uno de los candidatos a la presidencia de la República.

Sus partidarios y correligionarios se trasladaron al Callao en un tren expreso, habiéndole hecho una afectuosa recepción.

La policía impidió una contramanifestación que se había organizado, tomando medidas para garantizar el orden.

—Fué nombrado cónsul general en Francia, el señor Emilio Althaus.

Se embarcó hoy acompañado por el nuevo secretario de la legación en Francia.

—Ocurrió un accidente automovilístico, de cuyas resultas falleció el señor Alberto Reus, quedando también heridos varios conocidos jóvenes.

—El presidente de la República visitó los terrenos donde se edificarán las casas destinadas a alojar a los expatriados del Sur.

—El ministro de Cuba, señor Luis Baralt, dió una interesante conferencia en la Universidad, sobre la enseñanza de las lenguas vivas.

CHILE

Especulaciones sobre el cambio — Asuntos de la armada — Nombramiento en una legación.

SANTIAGO DE CHILE, febrero 10—El inspector de bancos, señor Ricardo Vélez, informó al ministerio de Hacienda sobre las especulaciones sobre el cambio que realizan los bancos.

El informe es extenso e importante, haciendo un análisis detallado sobre las operaciones.

—El martes llegará el director de la armada para conferenciar con el ministro, sobre asuntos de interés de la armada el estudio sobre la ubicación de las estaciones navales y de volación. El ministro aprovechará el viaje para visitar el miércoles en el Sur los cuerpos de la tercera y cuarta división y el dique de Talcahuano y las obras del puerto de San Vicente.

Llegará a Ancud.

BRASIL

Homenaje a Río Branco—La próxima Convención—Llegada de naves

RIO DE JANEIRO, febrero 10—En conmemoración del séptimo aniversario de la muerte del doctor Río Branco, el vicepresidente en ejercicio, doctor Delfín Moreira y el doctor Domicio da Gama colocaron coronas en la tumba que guarda sus restos.

Gran número de personas y comisiones cubrieron la tumba de flores.

—Fué designado el día 22 de febrero para celebrar la sesión preparatoria de la convención que elegirá candidato para la presidencia de la República.

La reunión se efectuará el 25 del corriente mes.

—Llegaron los cruceros americanos "Pittsburg", "Lean" y "Denver".

El almirante Caperton visitó a las autoridades.

Prohibición establecida — Visita del embajador italiano — Delegado a la convención política — Manifiesto — Temperatura.

RIO DE JANEIRO, febrero 10 — El comisariato de alimentación prohibió la salida de petróleo y de gasolina.

—El embajador italiano visitó la Asociación Comercial.

—La convención política que se reunirá el 25 del corriente tendrá 108 delegados.

—Se publicó un manifiesto firmado por los representantes del comercio y de la industria, prestigiando la candidatura de Ruy Barbosa.

—Hizo hoy un día de muchísimo calor.

REPUBLICA ORIENTAL

SESION PREPARATORIA DEL SENADO

MONTEVIDEO, febrero 10—Después de tres citaciones, pudo hoy el Senado celebrar la primera sesión preparatoria.

Abierto el acto, el secretario invita a los presentes para designar el presidente provisional.

Realizada la votación nominal, el doctor Ricardo J. Areco obtiene votos de la mayoría y minoría, otorgando el suyo al doctor Aragón Ethart.

Ocupada la presidencia por el doctor Areco, y después de agradecer el honor que acaba de dispensársele, se pasa a dar cuenta de los siguientes asuntos entrados:

La secretaría comunica que han

4.15 a. m.

DECLARACIONES DEL MARISCAL FOCH

LAS FINANZAS ALEMANAS

FOCH Y LA ACTITUD DE ALEMANIA

LONDRES, febrero 11 — El corresponsal en París del "Daily News" telegrafía que el mariscal Foch hizo ante el consejo supremo, declaraciones de carácter serio acerca de la actitud de Alemania con respecto al armisticio.

Manifestó que tenía la impresión general de que los alemanes comienzan a olvidar que han sido derrotados, y se muestran dispuestos a olvidar también que el estado de guerra continúa. Son lentos en entregar los medios de trasporte.

"Nosotros, agregó, estamos desmovilizando rápidamente, y ellos no. A menos que se produzca un cambio en esa actitud podríamos vernos obligados a hacer frente a una situación en la cual los alemanes contarían con tres hombres para cada dos soldados aliados".

Según los cálculos del mariscal Foch, los alemanes están en condiciones de poner en campaña tres millones de hombres en dos meses.

SITUACION FINANCIERA ALEMANA

AMSTERDAM, febrero 11—Informan de Berlín que el "Lokal-Anzeiger" dice que el ministro de Hacienda de Prusia, señor Suedekum, al hablar con los ministros de Hacienda de varios Estados alemanes, dijo que será necesario que Alemania obtenga la ayuda de los Estados, pues de otro modo sería inevitable la bancarrota.

Agregó que puede llegar un momento en que cada ciudadano tenga que entregar la mayor parte de sus ingresos al Estado, conservando sólo lo más necesario para su subsistencia.

AMENAZAS JAPONESAS A CHINA

LONDRES, febrero 11—Un despacho de la agencia Reuter de Pekín fechado el 3 del presente, dice que el Japón notificó a China que este último país debe de proceder en armonía con el Japón en la conferencia de la paz y que no debe revelar a esta asamblea los convenios secretos existentes entre ambos países.

Esta información es de origen chino, pero debe ser admitida con algunas reservas.

El despacho agrega que el Japón amenazó a China de que en caso de no proceder en la forma enunciada su derrumbamiento sería seguro debido a la presión financiera del Japón.

LONDRES, febrero 11—Anuncian de Pekín que el presidente Hsu-Shing-Chang, se mantiene firme en la controversia entre los gobiernos chino y japonés, relativa a la actuación de los delegados chinos en la conferencia de la paz. El presidente disiente en absoluto con los deseos del Japón, de que los delegados chinos restrinjan sus actividades y todo el país apoya al presidente.

Los miembros del gabinete son partidarios de acceder a los deseos del Japón, pero el presidente, que cuenta con el apoyo del primer ministro, no cederá.

EXPLOSION EN HELSINGFORS

LONDRES, febrero 11 — Un despacho de Helsingfors, llegado vía Estocolmo, anuncia que se produjo una formidable explosión de nafta en un depósito del fuerte de Sveatsorg. Hay ocho muertos y 34 heridos.

Los daños causados por la explosión alcanzan a un millón de marcos.

LAS TROPAS DEL GOBIERNO EN BREMEN

LONDRES, febrero 11 — Telegrafían de Copenhague que en Bremen las tropas del gobierno ocuparon la estación de Geestemuende y entraron en la ciudad esta mañana. La flotilla gubernista entró en Bremerhaven, haciendo 80 prisioneros inclusive el jefe del consejo de soldados.

TELEGRAMAS PUBLICADOS EN LA SEGUNDA EDICION DE AYER

EN LA CONFERENCIA SOCIALISTA DE BERNA

LONDRES, febrero 10 — Según informaciones de Berna, causó profunda sensación ayer en la sesión celebrada por la conferencia socialista internacional cuando se dió lectura a un manifiesto emanado de fuentes norteamericanas, en el que se declara que los delegados norteamericanos que asisten a ella no representan a las clases trabajadoras.

El delegado Bohn manifestó que no teniendo los delegados norteamericanos nombramiento oficial, no podrán hacer uso de la palabra.

Los delegados irlandeses llegaron ayer.

BERNA, febrero 10 — La sesión de ayer tarde se dedicó exclusivamente a la discusión de la legislación del trabajo desde el punto de vista de la protección internacional.

El delegado británico, Mr. Henderson, declaró que la conferencia de la paz ofrecía una extraordinaria oportunidad para establecer esa protección, y agregó que hasta hoy el principal obstáculo del trabajo ha sido la competencia comercial. Estima que la conferencia de la paz tiene poder suficiente para eliminar este obstáculo mediante convenios internacionales.

El señor Kunffy, ministro de Instrucción Pública de Hungría, declaró que la protección a las clases trabajadoras resulta en la actualidad de una importancia muy relativa, pues si la conferencia de la paz abusa de la victoria contra los pueblos derrotados, éstos caerán en la más profunda miseria; "los húngaros, por ejemplo, dijo, presentarían el peligro de convertirse en aventureros arruinados, y el país se convertiría en una fuente de continuos desórdenes, semejante a las condiciones que prevalecían en los Balkanes antes de la guerra. Los desórdenes crearían una corriente irresistible hacia el occidente, y eventualmente invadirían a los mismos pueblos victoriosos".

LA ASAMBLEA CONSTITUCIONAL POLACA

LONDRES, febrero 10 — Anuncian de Varsovia que ayer se reunió la primera asamblea constitucional polaca para organizar un gobierno permanente.

El aspecto de la sala era de lo más pintoresco; muchos de los miembros de la asamblea se presentaron con los trajes de la antigua Polonia.

Según opinión general, Paderewski será elegido presidente.

Una de las cuestiones más importantes que serán discutidas es la relativa a la división de las tierras, y según se cree, el límite será de mil acres por propiedad.

Otro de los asuntos que figuran en el programa es el relativo a tomar medidas para impedir la emigración de los campesinos para América, y buscar un aliciente para que se repatríen los que actualmente residen del otro lado del Atlántico.

SUPREMO CONSEJO PORTUGUES

LISBOA, febrero 10 — El jefe del gabinete, señor Relvas, organizó un consejo supremo compuesto de todos los partidos republicanos en la forma siguiente:

Por los demócratas pertenecerán al consejo los señores Mario Silva y Luis Ricardo; por los revolucionarios, Rebeiro de Carvalho y Vasco Vasconcellos; por los nacionalistas republicanos, Xavier Estévez y Feliciano Costa, y por los unionistas, los señores Barros y Teixeira de Queiroz.

LOS CONFLICTOS OBREROS EN INGLATERRA

LONDRES, febrero 10 — El primer ministro, Mr. Lloyd George, apenas llegado a esta capital, procedente de París, asistió a una reunión del gabinete y de altos funcionarios del ministerio de Comercio. Se trató en ella sobre los últimos conflictos obreros y sobre las huelgas que aún existen.

Se anuncia que cuando regrese el jefe laborista Henderson, de la conferencia de Berna, se celebrará una gran reunión conjunta de los laboristas, federaciones gremiales y comité parlamentario para discutir la situación actual.

CONGRESO DE LOS SOVIETS EN ALEMANIA

LONDRES, febrero 10 — Comunican de Berlín que el congreso de los obreros y soldados y nuevos consejos representantes de varios cuerpos de ejército, después de varias sesiones, dieron por terminada la labor de esa asamblea, y aprobaron una resolución pidiendo al consejo central que convoque a todos los soviets alemanes para un congreso general que se inaugurará el 20 del presente.

Agrega la resolución que si el consejo central se niega a hacer esta convocatoria, el comité ejecutivo de Berlín queda autorizado para hacerla.

---

sido presentados los poderes que acreditan senador por los departamentos de Río Negro, Flores, Rocha, Tacuarembó y Rivera, los que fueron destinados a la comisión de poderes.

Varios delegados del partido Colorado, en el escrutinio celebrado en el departamento de Treinta y Tres, para proclamar el colegio electoral de senador, protestan del resultado del escrutinio.

En seguida se designa para constituir la comisión de poderes a los senadores doctor Vázquez Acevedo, Aragón Etchart, Ereire y Mendívil.

El doctor Aragón Etchart hizo moción para que se trataran sobre tablas los poderes de los senadores que no han merecido observación alguna.

El doctor Otero dice que cree que debían tratarse, pero previo dictamen de la comisión de poderes, produciendo en cuarto intermedio.

En esta forma se aceptó la moción, pasando el Senado a cuarto intermedio.

CAMARA DE DIPUTADOS

MONTEVIDEO, febrero 10—En sesión ordinaria la Cámara de Diputados aprobó sin observaciones el proyecto que autoriza al Banco de la República a emitir hasta la suma de 2.000.000 de pesos en billetes de cinco pesos.

Los diputados Canessa, Espalter y Abella y Escobar, manifestaron que optan por las senadurías de Tacuarembó, Rivera y Rocha, para que han sido convocados.

Se entró después a considerar las enmiendas que el Senado hizo al proyecto sobre pensiones a la vejez.

El doctor Ramírez pronuncia un discurso que termina leyendo el artículo 59 de la Constitución y el 26 en el que se declara que compete a la Cámara de Diputados la iniciativa en materia de impuestos.

Por esta razón no acepta las modificaciones del Senado.

El doctor E. Berro hace conocer algunas deficiencias de la ley en discusión.

Considera que deben rechazarse las enmiendas del Senado y corregir aquellos defectos.

El doctor Arena defiende el proyecto y termina manifestando que los diputados de la mayoría deben olvidarse si era necesario por un momento, de la Constitución y sancionar el proyecto.

Hacen uso de la palabra varios diputados, unos en favor y otros en contra del proyecto, por considerarlo inconstitucional.

El doctor Vecino, como miembro informante, declara que, a su juicio, si los niños inválidos están en las mismas condiciones que los ancianos, gozarán de los beneficios de la ley.

Dado el punto por suficientemente discutido, se votan afirmativamente las enmiendas introducidas por el Senado.

En la segunda sesión que celebró hoy el Senado, aprobó por unanimidad los poderes de los nuevos senadores por Rivera, Tacuarembó, Rocha y Flores, señores Julio Abella y Escobar, Alberto S. Canesa, doctor José Espalter y doctor Justino Jiménez de Aréchaga, respectivamente.

Como esos señores se encontraban en antesalas, fueron invitados a prestar el juramento de estilo.

Llenado este requisito, quedaron incorporados al Senado.

SESION DE LA CAMARA DE REPRESENTANTES

MONTEVIDEO, febrero 10—Celebró hoy su segunda sesión preparatoria la Cámara de Representantes, presidida por el doctor César Miranda.

Abierto el acto, se pasó a elegir la mesa definitiva.

Realizada la votación, resultó elegido presidente, por los votos de la mayoría, el doctor César Miranda, quien otorgó su voto al doctor Arena.

La minoría votó por el doctor Aureliano Rodríguez Larreta.

El doctor E. Rodríguez votó por el señor del Campo.

Proclamado presidente el doctor Miranda, éste agradeció la distinción de que se le hacía objeto prometiendo desempeñar el cargo con absoluta imparcialidad y con toda contracción.

Primer vicepresidente fué elegido el doctor Esteban J. Toscano.

La minoría votó por el doctor Duvimioso Terra.

El doctor Ambrosio Ramasso obtuvo para ese cargo dos votos.

Hecha la proclamación correspondiente, el doctor Toscano agradeció la deferencia que acababa de hacérsele.

Segundo vicepresidente resultó elegido el doctor Carlos María Sorín, sufragando la minoría por el doctor Francisco del Campo.

Proclamado, pues, el doctor Sorín, como los anteriores, agradeció a la Cámara la distinción.

El presidente, doctor Miranda, dijo que dejaba para la sesión próxima el proceder a la integración de las comisiones de la Cámara.

Inmediatamente se levantó la sesión preparatoria.

HOMENAJE A UN INVENTOR

MONTEVIDEO, febrero 10 — De acuerdo con lo que informamos ayer, el gobierno se propone honrar la memoria del ilustre uruguayo Francisco Lecocq, inventor del procedimiento de conservación de la carne por medio de la cámara frigorífica, al que se debe en parte fundamental el desarrollo económico del Río de la Plata.

En el acuerdo que mañana celebrarán el Presidente de la República y el ministro de Industrias será firmado el mensaje, acompañando un proyecto de ley, por el que se propone a la legislatura la erección de un monumento a Francisco Lecocq.

MOVIMIENTO DIPLOMATICO

MONTEVIDEO, febrero 10 — La delegación británica consultó al ministerio de Relaciones Exteriores, si sir Claudio Coventry Mallet sería persona grata al presidente de la República, para suceder al señor Alfredo Mitchell Innes en el cargo de enviado extraordinario y ministro plenipotenciario de su majestad el rey de Inglaterra.

Se le contestó que el primer magistrado concede el beneplácito que se solicita.

Sir Claudio Coventry Mallet ejerce actualmente en Panamá las mismas funciones diplomáticas que vendrá a desempeñar aquí.

—En estos días partirá para ésa el ministro español en esta capital, vizconde de la Fuente. Le acompañan su señora e hija. Ese diplomático cuenta en Buenos Aires con muchas amistades.

—Hoy visitó al ministro interino de Relaciones Exteriores el doctor Roberto Ancízar, enviado extraordinario y ministro plenipotenciario de Colombia.

En breve presentará sus credenciales.

EXPOSICION DE PRODUCTOS BRASILEÑOS

MONTEVIDEO, febrero 10—Se realizó esta tarde una exhibición especial de diversos productos brasileños que figuraron en la exposición agrícola industrial sudamericana.

Al acto asistieron, entre otros, el ministro de Industrias doctor Buero, un representante del doctor Brum, el ministro y cónsul del Brasil, el consejero de la legación, el comandante Müller Dos Reis y otras personalidades uruguayas, brasileñas y muchísimas familias.

A toda la concurrencia la cumplimentaron debidamente los delegados.

LLEGADA DE PASAJEROS

MONTEVIDEO, febrero 10 — Esta noche siguieron para ésa, en el vapor "Ciudad de Montevideo", los pasajeros que trajo de Europa y Río de Janeiro el vapor inglés "Highland Laddie".

Protestaron varias veces por los requisitos que se les exigieron por la sanidad, para permitir el reembarco para ésa.

EL GENERAL FRANCES CLEMENT

MONTEVIDEO, febrero 10 — Es huésped de Montevideo el general francés Paul Clement, que ha hecho toda la campaña de Bélgica, iniciada en 1914.

En Bélgica, apenas rotas las hostilidades, cubrió con su artillería la retirada de los aliados.

El Marne fué traspasado victoriosamente con los cañones del general Clement que fueron luego hasta Reims para intervenir en la defensa.

También se halló en Verdún cuando la fiera arremetida.

"Mi patria—declara—tuvo siempre vivo el fuego sagrado.

"Ningún corazón francés admitía nada que no fuese la victoria.

"Nunca un pueblo ha soportado los rigores de una guerra con estoicismo igual, y cuando, firmado el armisticio, los soldados volvían a sus casas, notábase en ellos el asombro que produce lo imprevisto.

"Ellos entreveían uno o dos años más de guerra, y el optimismo cantaba dentro de su pecho de héroes".

Fuerte, seguro, sencillo y amable, el general Clement impresiona a cuantos le tratan.

Trae la misión, muy grata por cierto, de contribuir a estrechar las relaciones de la República francesa con las Repúblicas de América.

Refiere cosas admirables que revelan la vitalidad estupenda de Francia, país que queda con una formidable potencia militar, después de concluída la guerra.

Dentro de pocos días el general Clement partirá para ésa.

Después visitará las demás Repúblicas sudamericanas.

AGASAJOS A DELEGADOS EXTRANJEROS

MONTEVIDEO, febrero 10 — Los delegados extranjeros al congreso de expansión económica y enseñanza comercial visitaron la exposición de productos brasileños.

Mañana irán a pasar el día en Piriápolis.

Esta noche se embarcaron para el Brasil los delegados, doctores Horacio Berlinck, Francisco Figura de Mello y Homero Pires.

NUEVA EMISION DE DOS MILLONES DE PESOS

MONTEVIDEO, febrero 10 — El Poder Ejecutivo remitirá mañana a la legislatura un largo mensaje adjuntando un proyecto de ley por el cual se autoriza al Banco de la República a emitir desde la fecha de la promulgación una emisión de dos millones en pesos en billetes de 5 pesos, los cuales serán considerados como billetes de emisión mayor a los efectos establecidos en el artículo primero de la carta orgánica de esa institución bancaria.

Esta resolución ha sido tomada por indicación del directorio de ese Banco, debido a la situación creada por la falsificación de billetes de 10 pesos cuya emisión fué retirada de la circulación.

El Banco se ha visto obligado por la causa mencionada a rechazar partidas de oro que le ofrecía el público en cambio de billetes, perdiendo así la oportunidad de aumentar su existencia de metálico.

El directorio del mismo Banco resolvió reimprimir una nueva emisión de billetes de cien pesos hasta la cantidad de ocho millones de pesos.

Esta resolución ha sido tomada para reemplazar la emisión de billetes falsificados de la misma cantidad, que se había impreso en Buenos Aires, cuya falsificación alcanzó a 100.000 pesos.

La nueva impresión la efectuará la casa Waterlow, Sons Limited, de Londres.

CREDITO A INGLATERRA Y FRANCIA

MONTEVIDEO, febrero 10 — Del crédito concedido por el gobierno uruguayo a Inglaterra y Francia de 50 millones aplicados a operaciones sobre frutos del país, habiendo intervenido en ellas como intermediario el directorio del Banco de la República.

De esa suma de 20 millones ha hecho uso Inglaterra hasta la cantidad de 18 millones, y Francia por dos millones.

El Banco de la República ha obtenido de utilidad en esas operaciones de crédito la suma de un millón de pesos que ha sido acreditada en la cuenta del gobierno.

CONVERSION DE LA DEUDA INTERIOR

MONTEVIDEO, febrero 10 — Por el ministerio de Hacienda se pasará mañana a la legislatura un mensaje, acompañando el proyecto de ley referente a la conversión de la deuda interior unificada por una nueva deuda, denominada "Deuda interior 8 por ciento de 1919".

Esa deuda que será por valor de 6.000.000 de pesos, servirá para convertir la cantidad de 1.448.850 pesos de la deuda unificada, y el resto será aplicado a diversos destinos.

La deuda interior que se crea gozará de un interés de 8 por ciento y uno por ciento de amortización.

El monto de la primitiva emisión se elevará a 7.900.000 pesos.

Embajada a Italia—Nombramientos—Construcción de un túnel—Resolución del intendente—Huelga estudiantil.

MONTEVIDEO, febrero 10—Se asegura que se enviará a Italia una embajada, presidida por el doctor Antonio Bachini, para traer los restos mortales de José Enrique Rodó.

—En su sesión de hoy, el directorio de la administración del puerto resolvió nombrar jefe de la sección terrestre a Camilo Perichón y jefe de la sección marítima, a Juan Pradelles.

—El ministerio de Obras Públicas ha pasado a informe de la dirección de arquitectura el proyecto de construcción de un túnel para unir el hospital Pereira-Rosell con la Maternidad.

—El nuevo intendente municipal ha resuelto destinar una hora por día para recibir al público, que quiera conversar con él personalmente.

—Continúa la huelga de estudiantes de la Facultad de Arquitectura.

Asuntos políticos — Traslado en el personal de la aduana — Obras tasadas — Defraudación en estampillas de impuesto.

MONTEVIDEO, febrero 10 — Se asegura que los batllistas habían decidido votar la candidatura del senador Justo María Sosa, para miembro del consejo nacional de administración.

Se agrega que los riveristas se opondrán a la elección de tal candidato.

Aseguran que este asunto tendrá sonada repercusión en la sesión que el viernes próximo celebrará la comisión departamental colorada.

—Se comenta que el director de aduanas haya dispuesto el traslado de muchos empleados de esa repartición, que son partidarios de Batlle y que en los clubs políticos hacen propaganda contra Viera y sus amigos.

—El delegado del gobierno y el representante de la sucesión Rodó tasaron en 40.000 pesos el valor de las obras de aquel, que serán editadas por cuenta del Estado.

—Se descubrió una defraudación en las estampillas de impuesto a los perfumes.

El juez de instrucción, doctor Minelli, allanó una casa de departamentos de la calle Sarandí, a la altura de Bacacay, encontrando la perfumería y estampillas usadas.

Estas pertenecen a Juan Baldotra, que actualmente anda en excursión comercial por la campaña.

Hoy se proseguirán las investigaciones, para conocer el monto de la defraudación.

Vapores en viaje—Inspecciones sanitarias—Trasferencia de una fábrica—Llegada de correspondencia.

MONTEVIDEO, febrero 10 — Esta mañana pasó para ésa el vapor brasileño "Camamú", remolcado por el vapor uruguayo "Powerful" y otros dos brasileños.

También pasó para ésa el "San Francisco", que es el que condujo desde Buenos Aires el personal y material para efectuar el salvamento de aquel trasatlántico.

—Esta noche partió para Rivera el inspector de sanidad terrestre, con objeto de elegir parajes apropiados para instalar los puestos sanitarios a que nos referimos en la información de anteayer.

También informará sobre los casos de viruela producidos en Santa Ana de Livramento.

—La fábrica eléctrica de Paysandú, que pertenecía a Martín Etchebarne, ha pasado a ser de propiedad del Estado.

—Fué despachado para ésa el vapor italiano "Vittorio".

—La correspondencia de Europa que trajo para ésa el vapor "Highland Laddie" la conduce el vapor "Ciudad de Montevideo".

Clausura de un congreso—Ventas de ovinos—Mensaje del Poder Ejecutivo—Ofrecimiento de un cargo.

MONTEVIDEO, febrero 10 — Con numerosa y distinguida concurrencia entre la cual se notaban muchas damas, se procedió a la clausura del congreso de expansión económica y enseñanza comercial.

Se pronunciaron varios discursos.

—Las ventas en la exposición internacional de ovinos alcanzaron hoy a 94.707 pesos.

—Acompañado de un mensaje, el Poder Ejecutivo pasó a la legislatura un proyecto de ley que establece que quedan exonerados del impuesto de herencias todas las sucesiones donde exista un legado a favor de la instrucción primaria, cuando éste exceda por lo menos de un 50 por ciento del impuesto que deben pagar por las leyes vigentes esas sucesiones.

—Se asegura que el gobierno ofrecerá el cargo de ministro en Norte América al doctor Asdrúbal Delgado, quien desempeña en la actualidad la vicepresidencia del directorio del Banco Hipotecario.

Fiestas de verano y carnaval—Nombramiento — Banquete

MONTEVIDEO, febrero 10—Se publicó un extenso programa oficial de fiestas de verano y carnaval.

Pocas novedades contiene, pues casi todo es repetición de lo de años anteriores.

Se destinan 3.000 pesos para premios a las comparsas que asistan a los concursos y desfiles.

—Se designó secretario del consejo de guerra permanente al sargento mayor Félix Echepare.

—Pasado mañana se celebrará el banquete que por iniciativa de los legisladores oficialistas se ofrecerá al nuevo intendente municipal señor Eugenio Martínez Thedy.

Rectificaciones de un tratado — Regreso de la delegación militar

MONTEVIDEO, febrero 10 — El martes próximo se procederá al canje de las rectificaciones del tratado de arbitraje amplio firmado entre el gobierno uruguayo y el de la Gran Bretaña.

—Se embarcó en Génova, con destino a Montevideo, la delegación militar uruguaya que preside el general Dufrechou.

—Los jefes de artillería que integran la comisión han inspeccionado en Francia algún material pesado de esa arma, el que estaba destinado al regimiento que se piensa constituir para completar la dotación de artillería del ejército, suprimiéndose para ello una de las actuales unidades de caballería.

—El vapor "Cabo Santa María" conduce para ésa 602 sacos de correspondencia que trajo de Europa el vapor francés "Garonna" y 252 que trajo el vapor inglés "Duquesa".

ACTUALIDAD

Una resolución ilegal

Casi al finalizar el curso de 1918, el Consejo Nacional de Educación dispuso que todos los años, después del 30 de noviembre, se retiren las subvenciones para alquiler de casa a los directores de escuelas comunes que se encuentren en condiciones de jubilarse o que se hayan jubilado sin abandonar el cargo. Para el caso de que habiten en el edificio ocupado por la escuela, la misma resolución establece que el sueldo de aquellos empleados sufrirá un descuento de cien pesos por concepto de alquiler.

Con una medida de tal índole se propone, seguramente, el mencionado cuerpo compeler a los directores a acogerse a los beneficios del retiro que la ley les acuerda, teniendo en cuenta, sin duda, que no interesa a la enseñanza pública la permanencia en funciones del personal presuntivamente agotado por un largo ejercicio profesional. Es posible también que el Consejo tenga el plan de provocar vacantes en los puestos directivos, a fin de facilitar promociones en la docencia primaria. Da fuerza a esta hipótesis el hecho de que la prescripción aludida sea de carácter general, y no admita las excepciones previstas por la ley cuando preceptúa que "el reglamento de las escuelas determinará los hechos y circunstancias que importen para el maestro la pérdida de sus aptitudes".

Pero si el designio de la ordenanza era realmente alejar de las direcciones a elementos que, por efecto del natural desgaste de actividades a que expone la prolongada labor educadora en las aulas primarias, resultasen incapacitados para continuarla con eficacia, el Consejo pudo realizarlo solicitando en cada caso la aplicación del artículo legal que faculta al Poder Ejecutivo para jubilar de oficio a los empleados de la administración nacional. Aparte de que este procedimiento ofrecía la ventaja de ajustarse a las normas en vigor, se recomendaba también por la conveniencia de no eliminar sin motivo educadores cuyo vigor físico y mental les permitiera seguir prestando a la cultura del pueblo el valioso concurso de su ilustración y de su experiencia. Y oportuno es advertir que estas situaciones individuales, son más frecuentes de lo que a menudo se cree.

Desviado del buen camino, que es el marcado por la ley, el Consejo ha seguido una senda extraviada que lo conduce fatalmente a la notoria arbitrariedad de que adolece la resolución que comentamos. En efecto, ella está en abierta pugna con el artículo 30 de la ley 1420, que dice: "Los maestros ocupados en la enseñanza de las escuelas públicas, tendrán derecho a que no sea disminuída la dotación de que gozan, según su empleo, mientras conserven su buena conducta y demás aptitudes para el cargo, salvo el caso de que la disminución fuese sancionada por la ley, como medida general para los empleados del ramo".

Si admitimos que el Consejo no alegará casuísticamente que los directores no están comprendidos entre "los maestros ocupados en la enseñanza de las escuelas públicas", forzoso será reconocer que cuando manda que se les descuenten cien pesos de su sueldo por concepto de alquiler viola, a sabiendas, la prohibición contenida en el texto trascripto.

El menoscabo de la ley se agrava todavía por el criterio discrecional que lo consuma. Mientras que el Consejo acuerda sesenta pesos de suplemento, para alquiler de casa, a los directores que no habitan en la misma escuela, les deduce, por el mismo concepto, cien pesos de su sueldo, colocándolos así, desde el punto de vista de la remuneración efectiva, en condiciones inferiores a los meros maestros de ciertas categorías.

Encontramos tan inconsistente la actitud del Consejo, que no nos extrañaría el éxito de la apelación que ante las autoridades competentes se preparan a instaurar algunos directores perjudicados por la arbitraria ordenanza.

Pudo aquella corporación, si lo estimaba necesario y justificado, disponer que los directores jubilados o en condiciones de jubilarse no tendrían derecho a habitar en el edificio de la escuela o a la partida asignada para alquiler de la casa en que vivan. Habría incurrido, desde luego, en una excepción poco simpática; pero, por lo menos, no hubiese ido más allá de sus atribuciones. Por alzarse contra la ley, su resolución es insanablemente nula.

Alto comando

El presupuesto actual, de acuerdo con la ley de cuadros, da nueve generales de división y doce de brigada. De esos 21 generales, la planta orgánica no emplea sino doce de los cuales sólo cinco tienen mando efectivo de tropas, como comandantes de región militar.

Al frente de las divisiones de ejército, sólo por excepción hemos visto a los jefes natos de dicho comando, pues el ejercicio de esas funciones ha sido confiado casi siempre a generales de brigada y aún a coroneles, mientras que las brigadas de las diferentes armas son constantemente mandadas por coroneles, los regimientos por coroneles o tenientes coroneles, etc.

Resulta así que mientras los generales descansan o desempeñan funciones burocráticas extrañas al mando efectivo de tropas, los coroneles son empleados en todos los comandos superiores al de su función normal, el regimiento. En ese camino, no deberíamos extrañar que se llegase a confiar a los capitanes el mando de los batallones y regimientos, en forma permanente, en reemplazo de los jefes respectivos que también pasarían a descansar o a cualquiera otra función administrativa, militar o civil.

Si se tratara de casos aislados, o de designaciones accidentales a los efectos de la comprobación de aptitudes para el desempeño de mandos superiores al de su grado, no tendríamos nada que observar; pero como la repetición de esos casos toma ya el carácter de un sistema orgánico, en nuestro concepto erróneo, nos vemos obligados a señalar sus graves inconvenientes.

La consecuencia inmediata de dicho sistema, es que nuestros generales pasan su tiempo fuera del campo de su actividad normal, sin tener la oportunidad de ejercitar y demostrar sus aptitudes directivas, justificando las incertidumbres en caso de guerra.

El ejercicio del mando es indispensable en todos los grados para demostrar las condiciones de capacidad en cada uno de los peldaños de la jerarquía, porque las aptitudes morales como las físicas son siempre personales, es decir, variables. Un capitán, apto para el mando de una compañía, batería o escuadrón, puede no serlo para el de la unidad superior; un coronel, a pesar de todas las pruebas dadas en el mando de un regimiento, puede fracasar en el gobierno de las unidades superiores.

De ahí la regla inquebrantable en los ejércitos regularmente organizados, de que en todo el período de actividad, el ejercicio del mando correlativo del grado y el del superior inmediato es indispensable, no sólo para justificar el mantenimiento en actividad, sino también a fin de fundar las promociones sucesivas y, sobre todo, para asegurar el éxito del mando superior en caso de guerra.

Si esperáramos esa hora crítica para emplear a nuestros generales en el ejercicio de sus funciones normales, resultarían todos los inconvenientes y peligros del cambio de caballos en medio del río: por no estar seguros del éxito de esos titulares llamados a última hora; porque al abandonar las funciones burocráticas o administrativas, también a última hora, dichas reparticiones correrían el riesgo del fracaso por la inexperiencia de los nuevos funcionarios y, más que todo, porque el verdadero concepto de la responsabilidad se esfuma en el revoltijo de las improvisaciones, en el momento supremo en que la seguridad nacional puede correr serios peligros, y en que la más elemental previsión aconseja la más completa preparación, desde el tiempo de paz, por más que todas las circunstancias presenten, felizmente, como inverosímil, la perturbación de la tranquilidad internacional.

Es, pues, indispensable regularizar el régimen orgánico del ejército, colocando sobre todo a nuestros generales en el ejercicio correlativo de su grado, en el mando efectivo de tropas, y suprimiendo definitivamente la errónea rutina de los comandos anormales en forma sistemática, sin perjuicio de las situaciones transitorias, en caso de grandes maniobras, a los efectos del concepto y de la consiguiente promoción.

Los jefes y oficiales del cuadro permanente están constantemente sometidos a las pruebas de todas sus aptitudes militares. ¿Por qué no hemos de aplicar el mismo criterio para los del alto comando?

Al señalar este flanco vulnerable de nuestra situación militar, entendemos servir los intereses de los mismos generales, naturalmente interesados en el ejercicio de las funciones normales de su grado.

APUNTES PARLAMENTARIOS

IMPUESTO ESPECIAL A LOS GIROS

Los diputados Meló, Ferrarotti y Mosca presentarán hoy un proyecto de ley por el cual se crea un impuesto especial a los giros hechos desde la República Argentina al exterior, con los fines que más adelante se indican.

Este impuesto será de uno por ciento para toda cantidad menor de 5.000 pesos moneda nacional; de 2 por ciento para toda cantidad entre 5.000 y 10.000 pesos; de 3 1|2 por ciento para toda cantidad entre 10.000 y 20.000 pesos moneda nacional; de 5 por ciento para toda cantidad entre 20.000 y 40.000 pesos; de 7 por ciento para toda cantidad entre 40.000 y 100.000 pesos, y de 10 por ciento para toda cantidad superior a 100.000 pesos m|l.

Tal impuesto se pagará al hacerse el giro en la forma de una estampilla que se agregará al documento, despacho u orden. Los que hicieren giros para realizar compras abonarán también en este acto el impuesto.

Las instituciones bancarias, las casas de comercio, las oficinas de telégrafo y todo establecimiento que sea girante, intermediario o tramisor de los giros deberá pasar al Ministerio de Hacienda de la Nación una nota de cada giro hecho con expresión de cantidad, moneda, girante, destinatario, etc.

Los que acrediten haber empleado las cantidades giradas o parte de ellas en compra de ganados, productos minerales vegetales o animales, materias primas de cualquier especie o productos manufacturados para importar e importados al país, sea para el comercio, para la industria o para el uso o consumo individual o de la familia, por medio de los conocimientos de esas mercaderías podrán reclamar y obtendrán al abonar los derechos de aduana el descuento de una cantidad equivalente al impuesto pagado sobre aquella suma que haya sido empleada en compras o importaciones.

Todo fraude hecho sea con el objeto de no abonar el impuesto, sea con el de obtener su devolución, y toda ocultación serán castigados con una pena de diez veces mayor que el valor del impuesto que hubiera correspondido pagar o cuya devolución se pretendiera.

Autorízase al P. E. para crear aplicando la mitad del producto de este impuesto, establecimientos especiales de trabajo y de educación moral para mujeres argentinas solteras, casadas o viudas de cualquier edad sin medios de vida. Estos establecimientos estarán dirigidos y administrados por mujeres.

Autorízase al Poder Ejecutivo para crear, aplicando la otra mitad del producto de este impuesto, establecimientos especiales de trabajo y educación, moral para los niños, material o moralmente abandonados por sus familias o bien viciosos o culpables.

Informará el proyecto el doctor Carlos F. Meló.

LA VENTA DE LA COSECHA

Trabajos de la comisión de hacienda

La comisión de hacienda de la Cámara de Diputados se reunió ayer por la mañana con la presencia de los diputados Ferrarotti, Padilla y Zalazar, con objeto de continuar con el estudio del convenio de venta de la cosecha, celebrado con los gobiernos de los países aliados.

A la reunión concurrió el señor F. Saslawsky, gerente de la casa Dreyfus, quien suministró diversos datos sobre la existencia de la cosecha y la cantidad de cereales que nuestro país podrá exportar.

El señor Saslawsky informó también que una buena parte de la cosecha del año próximo pasado ha empezado a averiarse por las malas condiciones en que ha estado, expuesta a la humedad, lluvias y viento.

El señor José Etcheverry, presidente de la Bolsa de Cereales también concurrió al seno de la comisión, para suministrar algunos datos estadísticos de la cosecha, pero no se pronunció en absoluto sobre el convenio.

La comisión de hacienda tiene el propósito de invitar nuevamente a concurrir a su seno al presidente de la Sociedad Rural Argentina, doctor Joaquín S. de Anchorena, quien se encuentra en Mar del Plata.

El señor E. G. Windels, gerente de la Sociedad Rural de Rosario, contestó a la comisión que, a causa de la premura del tiempo, y encontrándose ausente el presidente y demás miembros de la comisión directiva, le es imposible efectuar una reunión para conocer su opinión al respecto.

El señor Federico Alaberns, cerealista de Rosario, remitió copia de una circular que ha dirigido a sus clientes de la campaña, para conocer la opinión sobre el convenio. Esa circular dice que los precios son dictados por el gobierno argentino; pero, a pesar de lo, que podría parecer no han sido aceptados en ningún sentido por los ministros de Francia, Inglaterra e Italia.

Por la noche, a las 10, volvió a reunirse, con asistencia de los diputados Ferrarotti, Zalazar y Padilla, a fin de seguir el estudio del convenio. Concurrió nuevamente, el señor J. Saslawsky, gerente de la casa Dreyfus quien amplió algunos de los informes suministrados por la mañana.

En la misma sesión de la noche, después de oída la exposición del señor Saslawsky, se dió una lectura general a los diversos informes que posee la comisión.

Hoy, a las 2.30 de la tarde, los Ministros de Agricultura, Hacienda y de Relaciones Exteriores, concurrirán al seno de la comisión de hacienda, con el propósito de suministrar algunas informaciones.

Según nos informó anoche el diputado Ferrarotti, después que la comisión escuche a los mencionados ministros será firmado el despacho sobre el convenio con los aliados, y en ese acto será sometido a la consideración de la Cámara, en la sesión de hoy.

Anoche la comisión de hacienda recibió un telegrama del presidente de la Bolsa de Comercio de Bahía Blanca, en el cual contesta algunas preguntas que la comisión hizo a dicha institución. El telegrama dice así:

Contestando su atento telegrama, esta Cámara es de opinión que para salvaguardar los intereses de nuestra producción, convendría establecer en el contrato, la clase de productos y cantidad a adquirir mensualmente, por cuanto no estipulándose lo primero, los compradores podrían dar preferencia a unos productos, con perjuicio para otros, y no fijándose lo segundo, quedarán los compradores en libertad para entrar a operar en el mercado dentro de un plazo más o menos largo, con gran desventaja para el productor, que se vería obligado a aceptar los precios irrisorios impuestos por la especulación. Esto afectaría especialmente al agricultor, cuya precaria situación es bien conocida por el superior gobierno, quien se ha visto obligado a facilitarles semilla y crédito, para poder salvar a medias la producción.

(De nuestros corresponsales, por telégrafo)

Rosario, febrero 10 — La Sociedad Rural ha hecho saber a la comisión de Hacienda de la Cámara de Diputados de la Nación que por ausencia de la mayoría de los miembros de la comisión directiva no puede evacuar la consulta que le fué hecha sobre la conveniencia del convenio celebrado por el gobierno nacional para la venta de la cosecha.

MOVIMIENTO POLITICO

Partido Socialista

LA CONFERENCIA DE ANOCHE

En el local de la calle Sarmiento 2419 se realizó anoche la conferencia organizada por el partido Socialista, para ocuparse en los hechos y significado de la llamada semana trágica, de principios del corriente año.

Habló primeramente el doctor Federico Pinedo (hijo). Dijo que como testigo presencial de los hechos, como ciudadano argentino de convicciones propias, condenaba las vergonzosas escenas de que la capital fuera teatro en el curso de la semana que se recordará siempre con el nombre de "Semana trágica". Dejó constancia de que la civilización había estado de duelo por el desencadenamiento de hechos que el gobierno no supo prever.

Criticó la actuación de la policía y tuvo palabras de censura para los que actuaron en la "guardia blanca".

El señor Zaccagnini, que habló en seguida, hizo una extensa relación de hechos, teniendo para cada uno un comentario de enérgica protesta.

Afirmó que los "soviets", el asalto a la policía central y a las comisarías, no han existido.

Declaró haber estado en el patio de la policía central mientras se arengaba a la tropa incitándola al exterminio del maximalismo, del maximalismo inventado por la misma policía, y mientras se adiestraba a esa misma tropa en el manejo del máuser.

Explicó la actitud del partido Socialista, que no podía solidarizarse con el movimiento que siendo en un principio de los obreros se había desviado después, como lo prueba el hecho de que, no obstante haber la Federación Obrera Argentina declarado terminada la huelga, la huelga siguió por algunos días.

Los oradores fueron muchas veces aplaudidos por el público que llenaba completamente el local.

Cerca de las 11 terminó el acto en medio del mayor orden.

Unión Cívica Radical

Hoy a las 5.30 de la tarde se reunirán los presidentes de los comités seccionales y las comisiones de hacienda y electoral, con el fin de tratar varios asuntos relacionados con la propaganda política para las elecciones de marzo próximo.

—Esta noche a las 9, en la esquina de Sáenz Peña y Caseros habrá una conferencia a cargo del coronel Ricardo Pereyra Rozas y doctores Leopoldo Bard y Angel Vallati.

Partido Reformista

El partido Reformista, defensor del impuesto único, esta noche a las 7.30 dará una conferencia en el cruce de Almirante Brown y Olavarría, en la que harán uso de la palabra los ciudadanos F. A. Cartá, J. B. Bellagamba y D. A. Furnkorn.

Unión Democrática Cristiana

En sus respectivos locales, esta noche a las 9 realizarán reuniones los afiliados de los centros de las secciones 12 y 13, con objeto de resolver diversos asuntos de interés colectivo.

—Mañana por la noche en el local del centro de la sección 15 el señor Ezequiel Gamboa dará una conferencia de propaganda.

EJERCITO NACIONAL

LOS CURSOS DEL COLEGIO MILITAR

Se ha dispuesto que el 24 del corriente se inicien los exámenes de ingreso al curso preparatorio del colegio militar, para el que se han inscripto numerosos candidatos.

El 1.° de marzo se efectuarán los exámenes complementarios de los cadetes y el 5 del mismo mes se reanudarán las clases del corriente año en dicho instituto.

—Llegó ayer de Rosario, en uso de licencia, el coronel José Marsilesi, jefe de brigada de infantería en la tercera división de ejército. Dicho jefe se presentó al Ministerio de Guerra.

—Se ha firmado un decreto, por el que se anula el de fecha 11 de diciembre de 1910, por el que se dió de baja al cirujano del ejército doctor Pedro C. Fajes, computándosele como servicio prestado lo comprendido entre la fecha citada y el 26 de marzo de 1911.

—El Centro de Suboficiales Retirados ha nombrado al sargento primero Atanasio Sosa, cobrador del mismo.

NOTICIAS VARIAS

Ministro del Uruguay

El ministro plenipotenciario del Uruguay concurrió ayer por la tarde a la casa de gobierno y se entrevistó con el Presidente de la República. La visita de este diplomático obedecía al propósito de despedirse del primer magistrado con ocasión de ausentarse por la noche con destino a Montevideo, donde desempeñará con carácter interino las funciones de Ministro de Relaciones Exteriores.

Concepción R. Cibils de Romaguera

Noticias particulares llegadas ayer a Buenos Aires y que no nos ha sido posible confirmar, anuncian el fallecimiento de la señora Concepción Revell Cibils de Romaguera, viuda del acaudalado comerciante español señor Eduardo Romaguera de Alisal, fallecido en Madrid a principios del año 1915.

La señora de Romaguera deja según las mismas noticias varios importantes legados a particulares e instituciones de la República Argentina.

Obreros del Riachuelo

El Ministro de Obras Públicas encomendó al director de los talleres del Riachuelo la preparación de una planilla demostrativa de la inversión de fondos necesarios para mantener en sus puestos al personal obrero de esos talleres.

Una vez en posesión de esos datos, el doctor Torello hará las gestiones del caso ante el Congreso para obtener la ampliación de la partida correspondiente en el presupuesto.

El movimiento monárquico en Portugal

La legación de Portugal en esta ciudad recibió ayer el siguiente despacho de su gobierno:

Las tropas de la República llegaron más allá de Castro Daire, poniéndose en contacto con los rebeldes que huyeron desordenadamente abandonando abundante botín a la aproximación de nuestras avanzadas de caballería.

Hubo combates importantes en Penude, donde las tropas republicanas se cubrieron de gloria. Las fuerzas republicanas están a las puertas de Lamego; se espera que entrarán mañana en la ciudad.

Toda la orilla del Duero, desde Ferradosa hasta Barca d'Alva está completamente en nuestro poder. En la región del Vouga no hubo cambios.

Firma el despacho, como los anteriormente publicados, el secretario de Estado.

Ministro de la Gran Bretaña

Concurrió ayer por la tarde a la cancillería el ministro de la Gran Bretaña, sir Reginald Tower, y se entrevistó con el jefe del departamento de Relaciones Exteriores, a fin de obtener algunas informaciones relacionadas con la gestión diplomática que desempeña.

Salario mínimo

Por decreto de ayer, el Poder Ejecutivo declaró comprendido en los beneficios del salario mínimo al personal subalterno de la policía de los territorios nacionales y a los ordenanzas de los mismos.

Antes de dar esta resolución, fueron consultadas las opiniones de los procuradores de la Nación y del Tesoro, en virtud de que la Contaduría General observó que el personal de policía de los territorios es contratado y no está comprendido en la categoría de los empleados.

Partido Patriótico Arabe

En el salón Sáenz Peña 254, esta noche, a las 8.30, el Comité Patriótico Arabe realizará una velada, en la que harán uso de la palabra varios oradores.

Terminado el acto se servirá un "lunch" en los salones de la confitería del Molino.

Nuevo cónsul en Roma

El Poder Ejecutivo designó al señor Humberto Bidone para el cargo de cónsul de primera en Roma.

MARINA DE GUERRA

Han sido nombrados, comandante del trasporte "Guardia Nacional", el teniente de navío Adolfo Garnaud, y del trasporte "Patagonia", el teniente de navío Domingo G. de Oro. Deberán hacerse cargo de sus puestos mañana y pasado mañana, respectivamente.

—Llegó ayer de Puerto Militar y se presentó al Ministerio de Marina el comandante del crucero acorazado "San Martín", capitán de fragata Arturo Celery.

—Hoy debe llegar a la dársena Norte, procedente de Río Santiago, la corbeta "Uruguay"; este buque embarcará el personal de relevo y las provisiones que deberá llevar al observatorio de las islas Orcadas, para dónde saldrá en breve, al mando del teniente de navío Jorge Gámez.

—Ha salido de Río Gallegos con destino a Ushuaia el trasporte "Vicente Fidel López".

EL DIA SOCIAL

MAR DEL PLATA

(Por telégrafo, lunes 10)

Mañana se realizará en el Club el primer gran concierto que ha de dar en ésta la señora Ninón Vallin Pardo, que ha recibido a su llegada muchos agasajos.

Hay gran expectativa por concurrir a esta fiesta artística, que ha de congregar, sin duda, en el Club a todo el mundo elegante que se encuentra en el balneario.

El programa de este primer concierto es el siguiente:

Primera parte: "Le nozze de Figaro" ouverture, Mozart; "Minueto Mussetta" y "Gaveta", Haendel, "Mio dolce ardor", canto y orquesta, Gruch; "Les nozze de Fígaro", aria, Mozart, "L'amour est un enfant trompeur", Martini, canto y orquesta. Segunda parte: "El secreto de Susana", ouverture, Wolf-Ferrari; "Nocturno", Martucci; La serenata de "La Basi", Schubert; "L'Invitation au Voyage", Duparc; "Les rosses", Spasau Faure, "Fantoches", Debussy. Acompañará en el piano el profesor C. Fanelli. La orquesta estará a cargo del maestro Salotto.

En el segundo concierto, que se efectuará el sábado próximo, la señora Vallin Pardo cantará trozos de "Manón", de Massenet, y de "Mefistófeles".

—Terminó hoy de jugarse en el Golf Club el interesante partido iniciado ayer y en el que tomaron parte:

Eugenio de Alvear, A. Cuhan, Julio Robireo, M. Murphy, E. G. Drabble, R. Acevedo, C. de Carabassa, Gregorio C. Zuberbühler, H. A. Roberts, Alberto de Gainza Paz, Juan Manuel Acevedo, Ricardo C. Cranwell, J. Nelson, C. Hope, Francisco Barreto, Ricardo E. Cranwell, A. H. Durañona, José María Ahumada, L. L. Elortondo, E. O'Farrell, E. G. Parmer, J. M. Eddy, A. Brown, Alberto del Solar Dorrego, W. Mackinlay, Federico M. Green, Alfredo Hanl, Federico Elortondo, Jack Macdonal, Augusto Rodríguez Larreta, Jorge Atucha (hijo).

La primera vuelta del partido realizada ayer se hizo con el siguiente resultado:

Premio Scratch: 1o., J. A. Brown; segundo, Federico Elortondo; tercero, Luis Nelson. Premio con handicaps: primero, A. Durañona; segundo, Ricardo C. Cranwell, y tercero fué empatado entre los señores L. L. Elortondo y Alberto del Solar Dorrego. Obtuvo hoy el premio Scratch, J. A. Brown y el con handicaps el señor A. Durañona. Los jugadores fueron muy felicitados.

—Con motivo de su cumpleaños, la señorita María Luisa Constanzó ofrecerá a fines del corriente mes una reunión en obsequio de sus amigas.

—El señor Aarón Anchorena obsequiará en estos días con un te a un grupo de damas y caballeros.

—Mañana, para ésa, el doctor Eduardo Ovejero y familia.

—El resultado pecuniario obtenido ayer en las fiestas de la Rambla alcanzó a la cifra de 6.200 pesos. La comisión organizadora, que hoy se reunió, quedó sumamente satisfecha de este halagüeño resultado.

—La semana próxima el señor Manuel Quintana y señora, Mercedes Unzué, ofrecerán una reunión, por la tarde, retribuyendo atenciones.

—Llegaron la señora Clara Cobo de Anchorena y familia, Sofía y Elisa Beláustegui, Pantaleón Molina y familia, Luis Lagos García y familia.

—El señor Benito Villanueva ofreció hoy un almuerzo en el establecimiento El Tejado, del señor César González Segura. Asistieron los señores:

Marco Aurelio Avellaneda, Aarón Anchorena, C. Videla, César González Segura, Adrián Escobar, J. Solari, y Rodolfo Peracca.

—Mejorada la señorita Rebeca Otamendi.

—Con una sala bien concurrida se realizó esta noche en el teatro Odeón la función organizada con fines de beneficencia. Entre la concurrencia anotamos a las señoras:

María Rosa Muraturo de Muraturo, Mercedes Unzué de Quintana, María Agustina Costanzó de Malaver, Daisy Guarracino de Soler y Guardiola, Guillermina Oliveira Cézar de Wilde, María Luisa Unzué de Aldao, Susana Casal de Vivot, Beatriz Fellberg de Acevedo, Mercedes Paz de Ocampo, Enriqueta Salas de Anchorena, Elvira Soto de Castro, Felicia Dorrego de del Solar, María Eugenia Quintana de Uriburu, Belén Videla Dorna de Echeverry, María Rosa Moreno de Echeverry, Elvira Pérez de Cranwell, Josefina Vedoya de Ocampo, Ana Mayobre de Green, María Luisa Quintana de Rodríguez Larreta, María Carmen Saía de Demaría, Sara Demaría de Robirosa, Otilia Alcorta de Rodríguez, Sara Ocampo de Cranwell, Mercedes Marín de Bosch, Magdalena Dila de Ezcurra, Luisa Carabassa de Moreno, Sara Unzué de Madero, María Teresa Llavallol de Atucha, Josefina Unzué de Cobo, Elena

du Sartel de Velarde; Cora Fauvety de Jiménez Videla, Ercilia Cabral Hunter de Anchorena, Corina Kruija de Fauvety, Ernestina Urioste de Bullrich, Celina Pearson de Piñeiro Sorondo, Zulema Urdinarrain de Castaño, Lola Molina de Bermejo, Blanca del Carril de Solá, Sara Moreno de Gowland, María O'Connor de Guerrero, Julia Crámer de Bernasconi, Angela Lastra de Bidau, Mercedes Quintana de Santamarina, Delfina Caprile de Klapembach; y las señoritas: María Magdalena Escurra, Mercedes y Clara Anchorena Cobo, Magdalena Soler y Guardiola, María Luisa y Elena Aldao Unzué, María Luisa Constanzó, Angélica de Gainza Paz, Celina Zuberbühler, Mercedes Ocampo Paz, Laura y María Luisa Salas, Elvira Castro, Elena Gramajo, Enriqueta del Solar, Elisa Bosch Alvear, María Esther Echeverry, Sofía Cranwell, Lola Sakery Ceballos, Josefina y Esther Cantilo, Adela Acevedo, Lila Bermejo, Josefina Ocampo Vedoya, Ana María Green, Susana Larreta Quintana, Sara y Marta Robirosa, María Esther Bermejo, Lía Molina, Rosa y Sara Cranwell Ocampo, Mercedes Bosch Marín, María Luisa Moreno Carabassa, Marta y Mercedes Madero Unzué, María Elena Fauvety, Angélica Gómez Molina, Celina Piñeiro Pearson, Josefina Solé, María Cristina Bernasconi, Mercedes Peña Unzué, Angela y Enriqueta Bidau.

—En la función del sábado por la tarde, en el Odeón, que se realizará con fines de beneficencia, los alumnos del profesor Rossi ejecutarán el siguiente programa:

Primero "salto a caballo", segundo, asalto de box por los niños Carlos Iriarte y Parravicini Solari; tercero, sesión de esgrima por los niños Uribelarrea; cuarto, lucha a caballo; quinto, asalto de box por Esteban Riglos y Jorge Seeber; sexto, gimnasia sueca; séptimo, gimnasia con bastones; octavo, ejercicios de clavas, y noveno, cantos patrióticos a la bandera.

—Para ésa, el consejero de la nunciatura apostólica, monseñor F. Vagni.

—Presión atmosférica de hoy, 764-0; temperatura a las 8 de la mañana, 20.2; a las 2 de la tarde, 20.3, y a las 8 de la noche, 16.1. Máxima del día, 21.5. Viento SE. 2.

HIJAS DE MARIA DE LA SANTA UNION—El sábado 10 de mayo a las 4 de la tarde, se realizará en la casa Vaccaro, avenida de Mayo 638, el sorteo de la rifa del palco bajo número 9 del teatro Colón, para la temporada lírica de 1919, en beneficio de la Asociación Hijas de María de la Santa Unión.

Habrá cuatro premios repartidos en la siguiente forma: 1.º: abono completo para el primer turno, o sean 25 funciones, con 4 entradas; 2.º: abono a 13 funciones del segundo turno, con 4 entradas; 3.º: abono a 12 funciones del segundo turno, con 4 entradas; 4.º: una función en los días patrios, con 4 entradas. Habrá cinco premios más, que consistirán en el abono a dos plateas para cinco funciones cada premio, del primer turno.

El precio fijado para cada número es de 20 pesos m|n, pudiendo solicitarse personalmente, o por teléfono, en casa de la señora Isolina Landívar de Zorraquín, presidenta de la asociación, avenida Alvear 4028, y también en algunas casas de comercio donde estarán los respectivos anuncios.

JULIAN ZUBIAURRE — Falleció ayer en esta capital, a la edad de 66 años, el señor Julián Zubiaurre, conocido hacendado de la provincia de Buenos Aires.

Los restos del extinto fueron trasladados anoche a Ayacucho, donde hoy, a las 10 de la mañana, después de una misa de cuerpo presente, serán inhumados en el cementerio de la localidad.

CLUB ATLETICO SAN ISIDRO — El sábado 22 del corriente se realizará en el local del Club Atlético, en beneficio de la Asociación Escolar Mutualista (sección San Isidro), el torneo de tennis, mixed americano, abierto a todo club. Podrán inscribirse los interesados hasta el viernes 21, en el local del club; el precio fijado por pareja es de 4 pesos.

—El 15 del corriente, en el mismo local del Club Atlético, se realizará, en beneficio de la Sociedad de Socorros de San Isidro, cuya comisión de damas preside la señora Etelvina Costa de Sala, la fiesta artística cuya dirección ha sido confiada a la señora Angelina Pagano.

RIFA — El viernes próximo se realizará el sorteo de la rifa de los tres automóviles en beneficio de la Asociación y Taller Infancia Cristiana.

Los escasos números disponibles están de venta en la calle Cangallo 527, Corrientes 413, avenida de Mayo 128, San Martín 128, Reconquista 286 y Reconquista 484.

El sorteo se realizará en el local de la lotería nacional, en presencia del escribano señor Darío Beccar, y de la presidenta de la Asociación, señora María Silva Garretón de López.

IN MEMORIAM — El viernes 21 del corriente, en la iglesia del Socorro, se oficiará un solemne funeral en memoria del obispo Gregorio Ignacio Romero, en ocasión del 4.o aniversario de su fallecimiento.

DESDE SAN MARTIN — El sábado próximo se realizará, en los salones del Club Italiano, de esta localidad, calle Pellegrini 34, el primer baile de disfraz y fantasía en beneficio del taller Unión y Caridad.

Numerosas familias han prometido asistir a la fiesta.

En los salones, cuyo arreglo estará a cargo de una comisión compuesta por las señoritas Marta Sagastume Fonrouge, Eva Patrone Herrera, Valentina Cavallé, María Eloísa Frías y Susana Dávila, será ubicada una orquesta compuesta de doce profesores, y en los jardines habrá una orquesta típica americana.

Sólo hasta el 12 se atenderá el pedido de invitaciones; los interesados pueden solicitarlas en la calle Buenos Aires 177, en San Martín, o por teléfono al número 2321 Buen Orden, en Buenos Aires.

La noche del baile habrá trenes especiales para las personas que asistan a la fiesta, habiendo sido acordado el permiso de disfraz para caballeros y señoritas. El precio de la entrada fijado en 3 y 5 pesos, respectivamente, para señoras y señores.

DESDE GENERAL URQUIZA — La comisión del Sport Club, de General Urquiza, ha resuelto ofrecer un baile de disfraz y fantasía, que se realizará en el salón Operai Italiani el 22 del corriente.

Firma las invitaciones un grupo de jóvenes, y han prometido asistir numerosas personas de la localidad y de los pueblos vecinos.

CAMBIOS DE RESIDENCIA — Salidas: Para Alta Gracia, el señor Carlos Muzzio Sáenz Peña, acompañado de su hermana Angélica.

Llegadas: De Mar del Plata, regresaron el señor Silvio J. Merlo y señora.

VIAJEROS — Salidas: Para Montevideo, el señor Federico Zorraquín y su señora, Isolina Landívar.

ENFERMOS — Ha sido operado el señor Eufemio Dávila.

NECROLOGIA — Falleció ayer, después de una enfermedad que lo retenía en cama desde hace algún tiempo, el señor Pedro Pellerano. El extinto, que se encontraba vinculado a la colectividad italiana, era hermano del señor Lorenzo Pellerano. Sus restos serán inhumados en la Recoleta esta mañana, a las 9.30.

—Falleció en San Fernando el señor José Almeyra, cuyos restos serán inhumados hoy en el cementerio del Norte, previa una misa de cuerpo presente en el Pilar, a las 10 a. m.

—Muy sentido ha sido el fallecimiento del señor Daniel Anabia Madariaga, vinculado a las familias de Dávila, Rodríguez, Madariaga, Torres y Anabia. La inhumación de sus restos se realizó ayer a las 4 de la tarde.

INFORMACION DE LAS PROVINCIAS Y TERRITORIOS

CATAMARCA

LAS PROXIMAS ELECCIONES

ECOS DEL DECRETO DE CONVOCATORIA

Manifiesto de la Concentración

CRITICAS SEVERAS AL INTERVENTOR

NUMEROSOS CARGOS

(De nuestro enviado especial)

Catamarca, febrero 10 — La Junta de Gobierno de la Concentración Catamarqueña dió hoy el siguiente manifiesto:

La junta de gobierno de la Concentración Catamarqueña, ante la insólita y gratuita agresión que el señor interventor, doctor F. López García, ha inferido al partido en los fundamentos del decreto de convocatoria a elecciones, publicado el día 7 del corriente mes, cree de su deber rectificar los conceptos erróneos que formula, tanto para salvaguardar los prestigios de la agrupación cuanto para protestar de esos cargos que envuelven una agraviante injusticia.

Se creería que el señor interventor, en su afán de regenerar, ha adquirido por contagio, no obstante haber actuado en los tiempos del "régimen oprobioso", toda la manía persecutoria, a tal extremo que no habiéndose saciado con el desalojamiento sistemático perpetrado en los hombres de la situación derrocada por el gobierno nacional, todavía se ensaña con ellos, que no le pusieron siquiera pedriscos en el camino de su misión federal, estampando juicios tan marcadamente unilaterales, que ellos solos se desautorizan por su subido tinte pasional.

Dice textualmente el señor interventor en el documento aludido:

"Por mi parte, todos mis deseos consisten en fomentar la organización de algún otro partido que, levantando una bandera noble, se ponga frente al partido de la Unión Cívica Radical, que pidió y obtuvo el envío de la intervención a fin de que, midiéndose en el comicio, que ha de ser bien libre, debo asegurarlo, se compruebe cuál es el verdaderamente representante de la opinión sana de la provincia y que deba gobernarla con justo título.

"Si ese partido no se organiza y se presenta levantando en alto una bandera que legitime su acción, tendrá que pensarse que no hay elemento para ello y que el partido caído, llamado aquí Concentración, no fué un partido con ideales políticos, sino un partido gubernista, es decir, un partido sin bandera, al que pertenecen siempre y en todos los tiempos aquéllos que no conciben la política sino como un medio de ganar empleos y pitanzas".

Nosotros aseveramos, por nuestra parte, como también lo sostienen los radicales reaccionarios, que el señor interventor no ha fomentado en ningún momento la formación de otro partido que pueda disputar el triunfo al radicalismo catamarqueño; y él es un hecho innegable para todos que la política parcial y tendenciosa del doctor López García no sólo ha dividido el radicalismo, sino también favorecido abiertamente los intereses de determinada camarilla familiar y evitado que pueda alentarse una oposición, haciendo sentir disimulada, pero fuertemente, la presión del poder.

Y nosotros tenemos el testimonio auténtico de la conducta a este respecto del señor interventor, en el contenido de un diálogo entre él y un miembro representativo de la junta de gobierno de la Concentración Catamarqueña.

El doctor López García incitaba, por medio del caballero aludido, para que el partido se presentara a la lucha, manifestando que garantizaba la libertad electoral.

Su interlocutor le manifestó que sus declaraciones no concordaban con los hechos producidos, por cuanto el señor interventor no sólo había eliminado a los hombres de la situación anterior, sino que había favorecido visiblemente en todos sus actos al partido Radical.

El interventor manifestó entonces que era cierta esta observación, pero que lo hacía así, porque era un convencido de que el futuro gobierno debía ser radical.

Y todavía el señor interventor, con singular audacia, asombrándose de que no aparezca ningún otro partido contendiendo al Radical, se pregunta:

¿Es esto indiferencia o poca capacitación política para el ejercicio del gobierno propio?

Si no creyéramos que esto es una aguda ironía, le diríamos que lo único que falta a las agrupaciones militantes es la confianza en el interventor, perdida desde el día en que, siendo juez, ha empezado por aceptar una intervención inconstitucional, y después por su actuación notoriamente tendenciosa, que ha desprestigiado la misión federal a tal punto que el pueblo está harto de intervención y es un anhelo catamarqueño el regreso de su excelencia a Buenos Aires.

Es tan acentuado el prejuicio con que el señor interventor juzga a la Concentración Catamarqueña, que auscultando su propio corazón, de partido, no encuentra en su ritmo ideales políticos, y sí, en cambio, los apetitos y sensualismos que caracterizan a los logreros profesionales.

Quizás al doctor López García lo embargue la seductora remembranza de los partidos de antaño, en los cuales era fácil llegar a las altas posiciones barnizado de miel el pedestal de los omnipotentes, con la misma materia almibarada que emplea en sus fundamentos para llamar primer presidente argentino al que hoy dirige los destinos nacionales.

La Concentración Catamarqueña se organizó y subsiste siempre organizada, no a base de empleos públicos distribuidos en pitanzas desde la Casa Rosada, ni a la sombra de la presión y el despojo de dignísimos catedráticos, ni al amparo de favores oficialistas nacionales o provinciales, sino al calor de reivindicaciones populares nobles y legítimas, nacidas ante la conculcación de los derechos ciudadanos y ante el ultraje de un gobierno que, pretendiendo mancillar el decoro de la provincia, fué derrocado por una intervención constitucional.

Y fué tan definido por los ideales que suscribió en su carta orgánica y que encarnó en su bandera de combate, que atrajo a la mayoría de la opinión sana de los departamentos, y, en la lucha de renovación del gobierno, presidida por una intervención imparcial y honorable, obtuvo, sellado por un legítimo triunfo, el gobierno de la provincia, llevando a la primera magistratura a dos dignísimos caballeros vinculados por tradición de familia a la sociabilidad catamarqueña y con profundo arraigo en la masa ciudadana.

Sólo al que lo enceguece una pasión vehemente o aquél que ha hecho la trayectoria de su vida pública sin sentir de cerca las palpitaciones del alma popular con sus halagos y zozobras, disfrutando muellemente de las comodidades burocráticas, puede arrojar una sombra y lanzar una ofensa a la actuación de la Concentración Catamarqueña.

En el gobierno dejó desenvolverse a los partidos, dándose el caso de triunfos de la oposición radical, y en la última elección, no obstante haber soportado la presión de la tenaza federal, que se cerraba manejada diestramente por el comisionado Martínez, la Concentración triunfó en 8 de los 15 departamentos de la provincia.

Pero el señor interventor nos arroja el guante, a pesar de vernos injustamente golpeados y eclipsados; y nosotros, que también sabemos lidiar más de abajo que de arriba, lo recogemos encantados.

El no encuentra en nuestro partido ideales políticos; y ¡bueno fuera que los descubra en quien el garrote limpio inhibe la sonrisa a flor de labio!

Acaso no sabe el señor interventor, que en nombre de la representación radical se ha exonerado a nuestros partidarios de las posiciones nacionales y provinciales se nos han ganado las últimas elecciones, no con la influencia y ponderación de este radicalismo oportunista, sino con el poder de la nación, ejercitado a designio contra nosotros, los "oprobiosos del régimen", primero con el comisionado, que no escatimó medios para vencernos, y segundo con la intervención presidida por su Excelencia, que tampoco ha ahorrado procedimiento para inhumarnos políticamente.

Pero ya se acerca la hora de hacer el balance de su actuación y la nuestra; y aunque la Concentración Catamarqueña no pueda jactarse de tener treinta años de austeras probidades, cree que la gestión gubernativa del señor interventor, en nueve meses, ha realizado el bello programa de la regeneración en los siguientes puntos:

Desalojar a los conservadores de los puestos públicos, reemplazándolos por radicales vinculados a una sola familia, dividir la familia radical y hacer a una tendencia dentro del radicalismo, auspiciar una fórmula nepótica dentro de esa tendencia; suprimir la enseñanza religiosa de las escuelas, con violación flagrante de la ley de educación de la provincia; cobrar la renta provincial hasta las vías de apremio, para darse el lujo de llenar las arcas fiscales sin traducir ese cobro en beneficio de los catamarqueños, proyectar una revaluación, especie de torniquete, para hacer prosélitos con tendencia a un grupo radical en los preparativos de la lucha electoral; consentir que sátiros empleados en las reparticiones públicas hayan perturbado la tranquilidad de este pueblo, ruborizándolo con deslices justamente condenados por propios y extraños y repetidamente denunciados por la prensa local; tolerar que una prensa pagada por la administración haya ofendido a esta sociedad en lo que tiene de más sagrado, la mujer, el sacerdote y el caballero; quedar estático, con una indiferencia casi criminal, ante la miseria y la epidemia de disentería que ha asolado la población de la capital y departamentos, y segado centenares de vidas infantiles.

Catamarca, febrero 10 — El comité de la Unión Cívica Radical ha resuelto que todos sus afiliados que ocupan empleos en la administración los renuncien, a fin de poder tomar participación en la próxima lucha electoral.

Hoy han empezado aquéllos a presentar las renuncias.

CORDOBA

EL CONFLICTO ENTRE PODERES

Acerca de la clausura de la legislatura

INSISTE EL GOBERNADOR EN MANTENERLA

VIAJE DEL DOCTOR NUÑEZ

El doctor Rafael Núñez, gobernador electo de Córdoba, ayer con el tren de las seis de la tarde, partió con destino a la capital de dicha provincia.

El viaje del doctor Núñez tiene por objeto conversar con sus amigos y dirigentes del partido Demócrata de Córdoba sobre la actual situación política de la provincia, provocada a raíz del decreto del gobernador Borda, por el cual clausuró la Cámara de Diputados y pidió la intervención del gobierno nacional.

Conversamos con el doctor Núñez, quien nos declaró que tiene buena impresión respecto del decreto del gobierno nacional, por el cual comunica al de Córdoba que es improcedente el pedido de intervención.

TELEGRAMA DEL GOBERNADOR

En el Ministerio del Interior se recibió ayer un amplio telegrama del gobernador de Córdoba, en contestación al despacho que en nombre del Presidente de la República le envió el jefe del expresado departamento, desaprobando la actitud del doctor Borda en el conflicto de la legislatura local, y pidiéndole el retiro de las fuerzas que ocupan el recinto de ésta.

La contestación del gobernador fué puesta en conocimiento del primer magistrado, sin que hasta las 9 de la noche se hubieran podido conocer en forma oficial los conceptos contenidos en el mismo. Circularon en la casa de gobierno algunas versiones al respecto, estando todas ellas contestes en afirmar que el doctor Borda desconoce facultades al gobierno nacional para indicarle procedimientos en el conflicto de poderes, razón por la cual se niega a retirar las fuerzas que ocupan la Cámara de Diputados. Las versiones establecían también que en este caso el Ejecutivo enviaría una intervención nacional al sólo efecto de asegurar el libre funcionamiento de la legislatura cordobesa.

Córdoba, febrero 10—El Poder Ejecutivo de la provincia envió un telegrama al Presidente de la República, en el cual le comunica que mantiene, en todas sus partes, el decreto de intervención en la legislatura.

Córdoba, febrero 10—El comité de la provincia de la fracción "azul" del partido Radical, se solidarizó oficialmente con la actitud del Poder Ejecutivo de la provincia al no acatar la resolución del Ministro del Interior, de retirar las fuerzas de la legislatura.

Resolvió también dirigir un nuevo telegrama al Presidente de la República, insistiendo en el pedido de intervención amplia.

Se organizan manifestaciones para apoyar al Poder Ejecutivo provincial.

Córdoba, febrero 10—El comité demócrata de la provincia envió el siguiente despacho al Ministro del Interior:

El pueblo de Córdoba recibió como una sensación de alivio la resolución del Presidente de la República, rechazando el inconsiderado pleito que pretendía plantear el gobernador Borda. Hoy vemos con asombro que el gobernador resiste la resolución del Presidente, pues hasta este momento continúa clausurada la legislatura.

El partido Demócrata, en cuyo nombre me dirijo a V. E., confía en que la resolución del Presidente será sostenida, según reclama este reto lanzado a la paz de Córdoba y a la tranquilidad de la República.

Firma este despacho el señor Fernando Romagosa.

Córdoba, febrero 10—El partido demócrata resolvió organizar conferencias diarias de propaganda política, para protestar por la actitud del Poder Ejecutivo.

Resolvió, también, realizar un mitin el domingo próximo, a cuyo efecto pedirá el envío de delegaciones de ésa y de todos los comités departamentales.

Córdoba, febrero 10 — El partido Radical resolvió citar inmediatamente a la convención de la provincia, para resolver en definitiva su actitud frente al conflicto planteado, en el sentido de apoyar la decisión del Poder Ejecutivo de la provincia.

Córdoba, febrero 10 — Ha sido nombrado comisario inspector de la policía de esta capital el capitán Pedro S. García, actual jefe de la guardia de cárceles, y a cuyas órdenes se encuentran las fuerzas que ocupan la legislatura.

Córdoba, febrero 10—El gobernador resolvió no dar por ahora a la publicidad el texto del telegrama al Ministro del Interior, en el que le comunica que mantiene el decreto de clausura de la legislatura, inspirado en la misma política de reparación institucional en que se halla empeñado el Presidente de la República.

Ministerio de Gobierno

Córdoba, febrero 10 — Se hizo cargo de la cartera de Gobierno, el ministro de Obras Públicas, ingeniero Argañarás, mientras dure la licencia acordada al titular doctor Martínez, que se halla en ésa.

Denuncias desestimadas

Córdoba, febrero 10 — El Poder Ejecutivo desestimó las denuncias formuladas por el general de división Victoriano Rodríguez, contra la policía de La Carlota.

Fallecimiento

Córdoba, febrero 10 — Falleció el comerciante señor Antonio Riera Vives, extensamente vinculado en esta sociedad.

Su muerte ha sido muy lamentada.

Enlace

Río Cuarto, febrero 10 — Se realizó el enlace de la señorita Francisca Sodupi Aramburu con el ingeniero Miguel Herón de Astrada.

Los nuevos esposos salieron con destino a Rosario, para seguir viaje hasta Corrientes, donde fijarán su residencia.

Ferrocarril al Pacífico

Dixonville, febrero 10 — Los trenes de pasajeros del ferrocarril al Pacífico, llegan de ésa con varias horas de atraso, lo que perjudica mucho y principalmente a las personas que tienen que contestar la correspondencia con el tren de las 12.40 p. m.

Los atrasos son debidos a que desde Huinca Renancó hasta San Rafael, a los trenes de pasajeros se les hace llevar vagones de carga.

—La calle de acceso al galpón de cargas está llena de pozos, lo que hace imposible aproximar los carros para carga o descarga.

MENDOZA

LA SOCIEDAD DE BENEFICENCIA

Acerca de la intervención

Mendoza, febrero 10 — Se realizó una reunión de damas de Beneficencia y se resolvió hacer entrega de la sociedad al interventor designado, quien anuncia que se recibirá mañana del cargo.

Esta intervención es muy comentada.

"Los Andes" se ocupa del asunto, y dice:

La Sociedad de Beneficencia llena de obligaciones y con muy pocos recursos no era ciertamente el objeto indicado para probar la honradez administrativa del ministerio, máxime cuando éste, embebido en estrechos asuntos políticos, no ha dispensado ninguna atención a la causa de los humildes, que con tanto tesón y perseverancia defienden las damas que dirigen esa institución, una de las más nobles y desinteresadas desde antes del advenimiento del gobierno radical.

Según las primeras informaciones que llegan a esta casa, el haber de la Sociedad de Beneficencia es de veinticuatro centavos, suma modesta que no permitirá, sin perjuicio del erario público, asignar al señor interventor sueldos opulentos y "tangibles" como los que disfrutara, felizmente por poco tiempo, el señor interventor de la empresa de luz y fuerza.

MITIN RADICAL EN GRAL. GUTIERREZ

Concurre el gobernador, los ministros y altos funcionarios públicos

General Gutiérrez, febrero 10 — Se realizó ayer en la plaza Maipú un mitin organizado por elementos de la fracción radical partidaria del doctor Lencinas.

Ocupaban la tribuna el gobernador de la provincia, doctor José Néstor Lencinas; el ministro de Gobierno, doctor Carlos M. Puebla; el ministro de Industrias, señor Eduardo Teisaire; el jefe de policía, señor Roberto Rincel; el intendente municipal del departamento, señor Enzo Frandini; el jefe político, señor Aurelio Aranda; el comisario general de policía, señor Juan Ferrovra; el inspector de farmacias, señor José Di Stefano, y los señores Carlos Washington Lencinas y Juan Carlos Teisaire.

La concurrencia la constituía, en su mayor parte, empleados de la municipalidad y de la policía de este departamento, y peones de la comisión de puentes y caminos.

Todos los oradores se esforzaron en ensalzar la actuación del gobierno del doctor Lencinas, habiéndose destacado el que habló en nombre de este último, quien dió que el gobernador de la provincia continúa siendo siempre el "gaucho Lencinas" de otros tiempos, verdadero amigo de los trabajadores, fiel intérprete de las leyes y de la justicia, y protector esforzado de todas las libertades.

Al terminar el orador su discurso, la concurrencia dió un viva al "gaucho Lencinas".

Terminado el mitin, la concurrencia se trasladó a la municipalidad, en donde fué obsequiada con un "lunch" por el intendente.

Viaje del ministro de Chile

Mendoza, febrero 10 — Con destino a Chile pasó por ésta el ministro de ese país, señor Figueroa Larraín, quien fué saludado por el cónsul chileno, señor Torrel Pinto y por numerosos connacionales.

Paro terminado

La Paz, febrero 10—Terminó hoy el paro general que se produjo a raíz de la prohibición del gobierno de exportar uva. El comercio abrió sus puertas, cerradas en adhesión al movimiento provocado por los despachantes de ese producto.

Una comisión se entrevistó con el gobernador, para pedirle la derogación de aquella medida, lo cual fué concedido.

TUCUMAN

ACTUALIDAD POLITICA

Próxima asamblea radical

Tucumán, febrero 10 — El bloque legislativo radical constituído en junta provisional de gobierno del partido se reunió esta tarde para tratar sobre la situación política del momento y, en vista del temperamento adoptado por los "negros", que, como lo comuniqué, nombraron una junta de gobierno de su grupo y desconocieron las resoluciones del bloque, éste resolvió apresurar la reorganización del partido, y fijar al efecto el día 23 del corriente para efectuarla.

En la misma asamblea se procederá a designar la junta de gobierno.

Mañana comenzarán a salir a la campaña delegaciones que irán con el propósito de promover el envío de delegados a esa asamblea.

El jefe de policía

Tucumán, febrero 10 — Se me asegura que el jefe de policía renunciará mañana el cargo.

LA RIOJA

LA POLITICA EN LA INTERVENCION

Efectos de un entredicho

La Rioja, febrero 10 — La tirantez de relaciones existente entre el personal superior de la intervención, ha adquirido hoy un cariz sumamente delicado.

Según informé en mis telegramas de anteayer, el interventor exigió la renuncia y reemplazo a varios altos funcionarios considerados de tendencia disidente, entre ellos al jefe de policía, mayor Gazzari. Esto fué hecho con la oposición del ministro de Gobierno, doctor Caraballo.

El mencionado ministro ofreció hoy una comida, como acto de desagravio, a los funcionarios cesantes, y, según se me ha informado en fuente fidedigna, el interventor interino, doctor Quijarro increpó al doctor Caraballo por su actitud, y le expresó que había dejado de ser persona de su confianza.

Se me afirma también que al ministro del Interior se le ha hecho conocer todo lo ocurrido.

Quedaron cesantes el secretario de policía, señor Dávila y algunos otros miembros de esa repartición.

PARTIDO RADICAL

Tama, febrero 10 — El presidente del comité radical de esta localidad, Lorenzo Peñaloza, comunicó al comité central de La Rioja que los radicales de este departamento resolvieron desligarse políticamente del mismo, por considerar que desde el triunfo del partido en la República, los hechos producidos en La Rioja son contrarios a los ideales del partido.

Nombramiento

La Rioja, febrero 10—Ha sido nombrado comisario de órdenes, en reemplazo del señor Basili, que fué exonerado, el capitán Coulín.

Demostraciones

Chilecito, febrero 10 — Anoche fué obsequiado con un banquete el doctor Julio del C. Moreno. Ofreció la demostración el señor Jovino Martínez y contestó el obsequiado.

Chilecito, febrero 10—El doctor Bausch dió un banquete en la quinta del doctor Hunicken, retribuyendo atenciones recibidas.

El doctor Bausch regresó hoy a La Rioja.

SALTA

ABARATAMIENTO DE LAS SUBSISTENCIAS

Proyectos de la Intendencia

Salta, febrero 10 — El secretario de la municipalidad, señor Camilo Avellaneda, sometió a la aprobación del intendente una serie de proyectos destinados a beneficiar a las clases pobres, después de haber hecho gestiones para comprobar su practicabilidad.

Dichos proyectos consisten en establecer en los mercados puestos para la venta de leche a diez centavos el litro, previo análisis por la oficina municipal; llamar a licitación para la instalación de puestos para la venta de carne al precio mínimo de cuarenta centavos el kilogramo; realizar gestiones para la prolongación del servicio de aguas corrientes en la zona de la ciudad situada al Norte de la estación del ferrocarril, aprovechando la cañería que conduce el agua hasta los cuarteles de Campo Belgrano; distribuir equitativamente el agua que corre por las acequias de los alrededores de la ciudad, atravesando numerosas quintas y granjas, de acuerdo al área cultivada, como único medio de evitar abusos y el desperdicio del líquido elemento, como ocurre ahora.

¿FUSION DE PARTIDOS POLITICOS?

Salta, febrero 10—Se habla de la disolución de los partidos Unión Provincial y Radical Nacionalista, los cuales se fusionarían, formando una agrupación política conservadora.

Se agrega que probablemente en la presente semana se realizará una reunión privada, con el fin de establecer las bases, de la que participarán el senador Linares, el diputado Aranda y otros dirigentes provincialistas y nacionalistas.

El ministerio de Gobierno—Nombramientos

Salta, febrero 10—En virtud de haberse concedido licencia para ausentarse de ésta al ministro de Gobierno, doctor Darío Arias, se firmó un decreto por el que se encarga interinamente de esa cartera al ministro de Hacienda, doctor David M. Saravia.

—Fueron nombrados jueces de paz del departamento de Cachi, Manuel Delgado Rojas y Aarón Plaza.

Nombramientos—Viajeros

Salta, febrero 10—Se nombró vocal del directorio del Banco Provincial, al señor José María Navamuel, y escribiente de la contaduría general de la provincia, al señor Eduardo Cabezas.

—Se encargó del registro civil del departamento de Poma, el señor Moisés Martínez.

—Para ésa, el señor Diego Quintana.

ENTRE RIOS

LOS COMICIOS PROXIMOS

Victoria, febrero 10—Bajo la presidencia del señor José Roggiardo, quedó reorganizado en ésta el comité departamental del partido Radical.

En la misma asamblea se hizo la proclamación de los candidatos a diputados nacionales, doctor Miguel Laurencena y señor Alberto Carosini.

Este leyó un discurso-programa, que fué bien recibido por la concurrencia.

Luego hablaron los señores Armando Campos, José María Texier, Angel Balbi y Manuel Cabrera.

Viajeros

Victoria, febrero 10—Partirán para Concepción del Uruguay los señores Alberto H. Cassini y José María Texier.

—Para Paraná, el señor Antonio Fayó.

Gestiones del gremio de panaderos—Nombramiento

Paraná, febrero 10—El gremio de panaderos ha solicitado del ministro General quiera tomar las medidas del caso para que se haga extensivo a aquél los beneficios del descanso dominical.

—Para llenar el puesto de defensor de pobres y menores del Superior Tribunal de esta provincia, vacante por jubilación del doctor Vicente Zaballa, ha sido nombrado el doctor Juvenal de la Puente.

Viajero

Paraná, febrero 10—Después de permanecer varios días en ésta, regresó a Federación el ex ministro de Hacienda, ingeniero Luis Jaureguiberry, quien fué despedido en la estación por numerosos amigos.

SANTIAGO DEL ESTERO

Lluvia

Bandera, febrero 10—Llovió cincuenta milímetros.

SAN JUAN

En honor de la señorita de Elflein

San Juan, febrero 10—Se prepara una velada literario-musical, en honor de la escritora señorita Ada Elflein.

SANTA CRUZ

Suspensión de un comisario inspector

El Ministerio del Interior aprobó la suspensión del comisario inspector de Santa Cruz, señor Andrés Pinillos Beytía, resuelta por el comisionado del territorio, señor Pozzo, en virtud de denuncias que le formularon los vecinos de la gobernación.

Devolución de sueldos — Acefalía del juzgado letrado — El "Vicente López"

Río Gallegos, febrero 10—El interventor, señor Pozzo, devolvió a la tesorería de la Nación la suma de pesos 28.000 importe de los sueldos no pagados por concepto de vacantes en la gendarmería del territorio durante el año próximo pasado.

Este hecho pone de manifiesto las dificultades con que tropieza la gobernación del territorio para completar el personal de referencia, debido a la exigüidad de los sueldos que se pagan.

—Pronto hará un año que el juzgado letrado local está acéfalo.

—Llegó a ésta el trasporte "Vicente López", de la armada nacional, el cual quedará a las órdenes de la intervención.

CHUBUT

Dirección de la cárcel

Ha sido nombrado director de la cárcel del Chubut el señor Guillermo C. Gorlin.

NEUQUEN

El agua para riego

Neuquen, febrero 10—Es angustiosa la situación por que atraviesan los colonos de este territorio, a causa de la falta de riego.

El periódico "Neuquen" se ocupa del asunto, y dice que la oficina de riego está empeñada en mezquinar el agua, sin que la gobernación se haya preocupado del asunto.

Agrega, que esta situación persiste desde agosto del año pasado, y que amenaza complicaciones muy serias.

Por último, dice el diario citado, que en muchas zonas del territorio se pierden los sembrados por falta de agua, y espera que las autoridades tomen la intervención que les corresponde, a fin de evitar graves perjuicios.

LINEAS DE TRANVIAS

MAL ESTADO DE LOS CRUCES

Sería conveniente que las empresas de tranvías realizaran una inspección del estado en que se encuentran los cruces de las vías en las esquinas, pues son muchísimos los que necesitan ser reparados o sustituídos por otros nuevos.

El público sabe bien a qué atenerse al respecto, y piensa que esa inspección ya debiera haber sido hecha, en beneficio de los pasajeros.

En la zona central de la ciudad rara es la bocacalle donde no existe cruce de rieles y más raro el cruce donde el tranvía que lo salva no se sacude violentamente.

Se comprende que un viaje largo, sujeto a semejantes conmociones en cada esquina, tiene que resultarle muy poco agradable a los pasajeros.

En no pocas esquinas los empalmes se hallan tan flojos o gastados, que los tranvías se detienen antes de cruzarlos y luego los salvan con mil precauciones, no obstante lo cual el vehículo efectúa un movimiento de ascensión y descenso que recuerda el conocido entretenimiento denominado montaña rusa. Y la verdad es que en algunas esquinas, hasta las precauciones resultan inútiles, y el pasajero siente los efectos del barquinazo en tal forma que no lo olvida hasta después de trascurrido un buen rato.

NOTICIAS DE POLICIA

INCIDENTE SANGRIENTO

Hombre herido de una puñalada

A las 7.30 de la mañana de ayer, Salvador Durque, turco, de 28 años de edad, soltero, peón, penetró en el café y despacho de bebidas Ayolas 418, y después de solicitar del mozo Salvador Saprisadia que le sirviera un vaso con café, se sentó alrededor de una de las mesas.

Cuando Durque se hallaba bebiendo el café, según se desprende de las averiguaciones iniciadas por la policía de la sección 24.ª, se rompió el vaso debido a que el líquido estaba demasiado caliente. Esta circunstancia trajo como consecuencia un cambio de palabras entre Saprisadia y Durque, en razón de que el primero de los nombrados exigía del otro el pago del vaso que había roto.

Como Durque se negara a abonar el importe que el dependiente le reclamaba, la discusión se hizo entonces más violenta y Durque resolvió retirarse del comercio sin pagar la rotura.

Esta actitud de Durque irritó a Saprisadia, quien salió en persecución de aquél, hasta que consiguió darle alcance a pocos metros de distancia. El dependiente se abalanzó sobre Durque y tomándolo fuertemente de las ropas pretendió golpearlo, pero de pronto Durque sacó un cuchillo que llevaba en la cintura y le infirió una profunda puñalada en el vientre a Saprisadia.

El heridor trató de huir aprovechando la confusión que el suceso produjo entre las personas que transitaban por ese paraje, pero fué perseguido por un agente de policía que logró detenerlo a varias cuadras del lugar del hecho.

La víctima fué conducida, en una ambulancia, al hospital Cosme Argerich, de donde nos informan que su estado es delicado.

SALTEAMIENTO Y ROBO

Esteban Ruiz denunció ayer en la comisaría 38.ª que el domingo 2 del corriente mes, a las 8,30 de la noche, al pasar junto a tres individuos que simulaban conversar en la esquina de Provincias Unidas y Poie, de improviso fué sujetado de los brazos por uno de ellos, entretanto que otro le oprimía el cuello fuertemente hasta hacerle perder el conocimiento.

Expuso el recurrente que cuando volvió a su estado normal, advirtió que los agresores le habían registrado los bolsillos y robado algunos objetos que valían 18 pesos.

Los delincuentes, según declaró Ruiz, armados con cachiporras y cuchillos le infirieron varias heridas y contusiones que presenta en el rostro y en la cabeza.

ACCIDENTES DEL TRAFICO

Ayer, en la esquina de las calles Trelles y Gaona, un carro guiado por Ernesto Rodolfi fué embestido por un coche de tranvía manejado por Miguel Toto, quien se encuentra preventivamente detenido en la comisaría 23.ª

Debido a la violencia de la colisión, Rodolfi, que iba sentado en el pescante, cayó y fué pisado por las ruedas del vehículo, produciéndole heridas de gravedad en el cuerpo y cabeza.

La víctima fué llevada al hospital Teodoro Alvarez.

—Frente a la casa señalada con el número 439 de la calle Montes de Oca, el automóvil guiado por Jorge A. Carranza atropelló a Celestino Iriart, de 11 años de edad, quien sufrió contusiones en el cuerpo.

El herido se asiste en el hospital Rawson.

—En Perú y San Juan, en momentos de atravesar la calzada, el niño Alberto González fué arrollado por el automóvil de alquiler que guiaba Juan Milovich. Resultó González con heridas en el cuerpo y rostro; fué atendido en el hospital Rawson. El "chauffeur" se encuentra detenido en la comisaría 14.ª

MUERTE DE UN ANCIANO

Ayer por la mañana, en el patio de la casa de hospedaje Constitución 2850, junto a una escalera que conduce a un pequeño altillo, fué encontrado tendido en el suelo, sin conocimiento y herido en la región orbitaria derecha, Andrés Negri, italiano, de 62 años de edad, soltero, cortador de calzado.

El herido fué recogido en una ambulancia de la Asistencia Pública y conducido al hospital Ramos Mejía, donde falleció momentos después.

De las averiguaciones practicadas por el personal de la comisaría 20a. se desprende que Negri cayó de la escalera en momentos en que pretendió subir al altillo.

Percance a un obrero

El operario Eugenio Comajiean, en circunstancias en que trabajaba en la fábrica de electricidad que la compañía de tranvías Lacroze posee en la calle Sarmiento 4085, sufrió quemaduras de relativa importancia en la mano y brazo derechos.

La víctima fué atendida en el hospital Italiano.

Caída desde un balcón

Miguel Salvatti, mientras se hallaba en el balcón de su domicilio, Sarmiento 212, cayó a la acera desde una altura de seis metros, y se produjo heridas de relativa importancia en la cabeza.

En una ambulancia de la Asistencia Pública, la víctima fué llevada al hospital Rawson.

Accidente ferroviario

En un desvío del ferrocarril Central Córdoba, que existe próximo a la calle Canning, el cambiador Guillermo Sebra fué apretado por dos vagones que se desprendieron de un convoy que efectuaba maniobras. Sebra sufrió heridas internas en diversas partes del cuerpo, de las que se asiste en el hospital Juan Antonio Fernández.

En la sección 2a.

Durante la semana pasada, el comisario Federico Méndez, con el personal a sus órdenes, detuvo a 409 individuos de mal vivir, que merodeaban por los alrededores de la sección segunda de policía. Figuran entre los detenidos 25 sujetos de antecedentes conocidos en los archivos policiales, y 55 menores que abandonaron el hogar paterno. Estos últimos fueron recogidos en las horas de la noche, mientras dormían en los umbrales.

Agresión en la vía pública

Un grupo de individuos que se encontraban estacionados en el cruce de las calles Luca y Brasil, atacó a puñetazos y puntapiés a José Beltrame, ocasionándole heridas en el rostro y cabeza.

El herido fué atendido en el hospital Ramos Mejía.

Señora asaltada

Rosa S. de Acurti, italiana, de 38 años de edad, viuda, que habita una pieza en la casa Rioja 1554, en circunstancias en que transitaba por la quinta conocida por Moreno, situada en la calle Catamarca y Brasil, fué atacada por un grupo de individuos que consiguieron huir, los cuales la despojaron de seis pesos que llevaba en una cartera.

Detención de compradores de alhajas robadas

La policía de investigaciones detuvo a tres personas, acusadas de haber comprado las alhajas robadas por la sirvienta María Bercetche, de cuya detención dimos noticias días pasados.

Según informes de la policía, el hijo de la mujer nombrada era el intermediario en las operaciones dolosas.

Por un collar de perlas valuado en 3.500 pesos le pagaron 150 pesos, y por un anillo y dos pulseras justipreciados en 8.000 pesos, le abonaron 750.

Secuestro de mercaderías

De un comercio de la calle 25 de Mayo, empleados de investigaciones secuestraron mercaderías por valor de 1.000 pesos, que forman parte de las que fueron sustraídas a la casa de la razón social Cheon Li y Compañía.

Acusado detenido

La policía detuvo a un individuo acusado de haber defraudado a una institución bancaria la suma de pesos 6.591.15.

El detenido ha sido puesto a disposición del juez de instrucción, doctor Luna Olmos.

Importante robo en una tienda

En la tienda y mercería Santa Fe 4501, propiedad de Mauricio Esclever, penetraron ladrones y robaron mercaderías por valor de 8.800 pesos.

El delito se efectuó el domingo próximo pasado, entre 9 y 11.30 de la noche.

Batida policial

Empleados de la sección robos y hurtos, de la división de investigaciones, han detenido a los siguientes individuos:

Domingo Fortunato (a) Minguito, Carlos Ramasino o Ramos, Vicente Peñaloza o Gabriel (a) Lovita, Alcides Tonconi o Triconi, Pedro-Pablo Cardal o Gardano o Gardín, Pedro Pairolat o Aniceto Varela o Prudencio Rodríguez o Juan Patrola o Petrola (a) Tibe, Ricardo Torres, Juan Cuenca o Juan Medina o Alberto Díaz o Antonio Rodríguez (a) Rofusllo y Santos Barros o Barro o Manuel Díaz.

Estos sujetos, que tienen antecedentes en los archivos policiales, fueron arrestados en circunstancias en que merodeaban por los alrededores de las estaciones de ferrocarril, Hipódromo Argentino, y demás parajes donde se reune numeroso público.

BIBLIOGRAFIA

TRASFUSION DE SANGRE — Después de ser aprobada por la Facultad de Ciencias Médicas de la Universidad Nacional de Buenos Aires, ha sido impresa la tesis presentada a la misma Facultad por Domingo Damaso para optar al título de doctor en medicina, y en la que desarrolla el tema de la trasfusión de sangre por el citrato de sodio, según el método del doctor Agote, jefe del Instituto Modelo de Clínica Médica en el cual el autor es practicante menor y mayor.

SANIDAD MILITAR — Hemos recibido de la Biblioteca de la Dirección General de Sanidad del Ministerio de Guerra un ejemplar encuadernado de la obra intitulada "Contribución de la Sanidad Militar Argentina al primer Congreso Nacional de Medicina", obra que, con todo acierto, ha sido difundida entre el personal técnico de la misma Sanidad Militar.

EL PORVENIR DE FRANCIA — En París, acaba de aparecer, con un prólogo de Mauricio Herbette, un libro intitulado "L'Avenir de la France. Réformes nécessaires" en el que han sido reunidas las opiniones de hombres eminentes en las ciencias, en las letras en la política de Francia acerca de las reformas que convendrá introducir en el mismo país en orden a su vida social, política y económica después de la guerra.

HISTORIA ARGENTINA — La Facultad de Filosofía y Letras acaba de editar el tomo IX de la obra "Documentos para la historia argentina" que trata de la administración edilicia de la ciudad de Buenos Aires (1776-1805). Contiene una introdución por Luis María Torres, director de la sección de historia.

ALMANAQUE ITALIANO — Apareció en esta capital en su quinto año de existencia el "Almanacco dell'Italiano nell'Argentina" para 1919. Contiene amplias informaciones sobre la vida italiana y colonial; una guía de la Argentina; crónica de la guerra europea y otras informaciones de utilidad general para la colectividad.

PRADERAS SOLEADAS — Es el título general bajo el cual Andrés H. Lerona Acevedo ha reunido una colección de sus buenas composiciones literarias en verso, divididas en tres grupos denominados: Praderas soleadas; El mar sonoroso y Sueños místicos y florecidos.

NUESTRA AMERICA — "La Cultura Argentina" acaba de lanzar una sexta edición, muy corregida, del ensayo de psicología social del doctor Carlos Octavio Bunge con una introducción del doctor José Ingenieros.

EL GOLFO DE FONSECA — En San Salvador, república del mismo nombre, apareció últimamente un importante estudio del doctor Salvador Rodríguez González, intitulado "El golfo de Fonseca en el derecho público centroamericano. La doctrina Meléndez".

BOVINOS SHORTHORN — El doctor en veterinaria José Reibel ha publicado recientemente en un folleto un interesante estudio hecho desde el año 1910, acerca de la cronometría dentaria de los bovinos Shorthorn argentinos de 12 a 44 meses, expuestos en los certámenes de la Sociedad Rural Argentina.

NOTICIAS UNIVERSITARIAS

FACULTAD DE DERECHO

Sobre el examen de ingreso

LA ASIGNATURA DE FILOSOFIA

Los estudiantes aplazados en el examen de ingreso realizado en el mes de diciembre próximo pasado en la Facultad de Derecho, y que gestionan la derogación de la asignatura de filosofía en los próximos exámenes complementarios de marzo, presentarán con este objeto una solicitud al decano de la referida Facultad, y al consejo directivo de la misma.

Dice la solicitud que en razón de haberse prolongado los exámenes hasta mediados de enero, se hallan, por carencia de tiempo en la imposibilidad absoluta de preparar el programa de filosofía.

Agregan los estudiantes que no cuentan siquiera con mes y medio de plazo para efectuar la revisión de psicología y lógica, y para estudiar la moral, la ética y la historia de la filosofía, estas últimas por la primera vez, dado que dichas materias no están comprendidas en los programas en vigor del Colegio Nacional, creando así su implantación un curso intermedio entre el bachillerato y el ingreso a dicha Facultad.

Si bien es cierto que el programa de filosofía fué dispuesto por la ordenanza de 1917, no debía entrar en vigor, según la misma ordenanza, sino desde el 1.o de enero de 1919, quedando en consecuencia eximidos del programa de filosofía los aspirantes que en el mes de diciembre próximo pasado se presentasen a rendir examen.

Continúa la nota que como es ilógico suponer que entrara en los planes de dichos estudiantes el ser aplazados en esa prueba, no han podido preparar filosofía, que por otra parte les era difícil en virtud de que sólo

PROVINCIA DE BUENOS AIRES — INFORMACION GENERAL

a principios de diciembre se les otorgó el título de bachilleres, quedando hasta esos días a la expectativa de la decisión ministerial sobre exámenes finales.

Dicen después los estudiantes en su solicitud, que no escaparán al criterio del consejo directivo las circunstancias difíciles en que deben rendir sus pruebas, pues deben estudiar, además de las materias en que el fallo del tribunal examinador les ha sido adverso, la asignatura de filosofía, estudio difícil por las circunstancias apuntadas, y, además, por ser ésta la época del año menos favorable al estudio.

Después de otras consideraciones, terminan los estudiantes por solicitar al consejo directivo de la Facultad de Derecho que exima a los alumnos que han rendido examen en diciembre y enero próximo pasado del programa de filosofía en las pruebas de marzo próximo.

—

A pedido de la comisión, la solicitud de que damos cuenta estará a la firma de los interesados en la intendencia de LA PRENSA, hasta pasado mañana.

REUNION DE MESAS

Esta mañana, a las 9, se reunirá en la Facultad de Derecho la comisión examinadora de historia de las instituciones jurídicas.

Facultad de Medicina

EL EXAMEN DE INGRESO

En el local de la calle Victoria 4280 se reunirán hoy, a las 4 de la tarde, los miembros de la junta ejecutiva que gestiona la derogación del examen de ingreso a la Facultad de Medicina, a fin de tratar un proyecto relacionado con la situación creada a los bachilleres.

Se ha convocado a una asamblea a todos los aspirantes a ingresar en esta Facultad, en un local que se determinará hoy.

Facultad de Ciencias Económicas

INSCRIPCION DE ALUMNOS — EL INGRESO A LA FACULTAD

En la Facultad de Ciencias Económicas quedará abierta la inscripción desde el 15 del corriente mes hasta el 15 de marzo próximo. Las solicitudes deberán ser presentadas en papel sellado de un peso, en la mesa de entradas, por los interesados, acompañadas del certificado de estudios secundarios debidamente legalizado y de la libreta de enrolamiento o cédula de identidad.

Podrán ingresar a la Facultad los estudiantes que se encuentren en las siguientes condiciones:

Peritos mercantiles (egresados de la Escuela de Comercio anexa) y los bachilleres de los colegios nacionales. Los bachilleres de los colegios nacionales deben aprobar contabilidad y teonología en la escuela anexa; pudiendo inscribirse en primer año en carácter condicional; egresados de las escuelas de comercio de la Nación, debiendo integrar los programas de los cursos preparatorios de la Facultad, cuando no fueran equivalentes; egresados de otros establecimientos oficiales, que a juicio del consejo directivo comprueben haber cursado estudios equivalentes a los enumerados.

Facultad de Ciencias Exactas, Físicas y Naturales

EXAMENES COMPLEMENTARIOS

Por resolución del Decano de la Facultad de Ciencias Exactas, Físicas y Naturales, los exámenes complementarios de esta Facultad comenzarán el 10 de marzo, de acuerdo con el horario que daremos a conocer oportunamente.

SOLICITUDES DE INGRESO

Las solicitudes de los aspirantes a ingresar a la Facultad de Ciencias Exactas, Físicas y Naturales deberán presentarse desde el 17 al 28 del mes en curso.

CARNAVAL

RESOLUCIONES DE LA INTENDENCIA

Ha sido aprobado por la Intendencia el corso vecinal de Villa Devoto, cuyo recorrido comprenderá la avenida Nacional, desde la calle Mercedes hasta la de Gualeguaychú.

Hasta el día 22 del corriente, en la mesa de entradas de la Municipalidad, se recibirán las solicitudes de permiso para bailes de máscaras.

ASOCIACIONES Y GREMIOS

FEDERACION OBRERA REGIONAL ARGENTINA

En su última reunión, el consejo federal de la Federación Obrera Regional Argentina resolvió hacer varias aclaraciones acerca del informe del comité ejecutivo del partido Socialista a sus afiliados, que fué fechado el 25 de enero próximo pasado, referente a la huelga general marítima.

Se deja constancia, entre otras cosas, de que la Federación Obrera Regional Argentina no debía desnaturalizar un movimiento obrero de protesta, y de carácter eminentemente de clase con la intervención de agrupaciones cuya acción se desenvuelve dentro de otra órbita diversa de la acción sindical; que si bien no se rechazaba la cooperación que desde su esfera de acción pudiera prestar el partido Socialista o cualquiera otra agrupación semejante, la organización debía mantenerse celosa de su independencia y unidad, sin dar motivo a que se confundiese su movimiento con finalidades políticas como resultaría si se aceptara la intervención del partido Socialista o cualquier otro cuerpo de esa índole en su dirección.

Esta resolución tiene por objeto demostrar a la clase obrera organizada que el C. F. de la F. O. R. A. sólo ha ajustado su conducta y su pensamiento a los intereses fundamentales y permanentes de la clase obrera, entendiendo que la unidad de ésta no debe quebrarse, como hubiera podido ocurrir si por una impresión errónea de la realidad de los hechos, se hubiera inclinado a aceptar combinaciones con grupos que no fuesen las propias organizaciones que la adhieren.

Firma la comunicación el señor S. Marotta, secretario de la F. Obrera Regional Argentina.

OBREROS DE LOS TALLERES VASENA

La gerencia de los talleres metalúrgicos Vasena contestó ayer a los obreros la reclamación que formularan con respecto a los salarios y las formas del trabajo, después de [illegible]. La extensa nota de [illegible] expresa que la compañía está convencida de haber interpretado en justicia y dentro de sus términos [illegible] las bases aceptadas para la reanudación del trabajo.

Dice que conforme a lo establecido en los reglamentos de los talleres que rijen desde hace [illegible], la base de los salarios se efectuará por hora y que, por lo tanto, la base del salario es la hora. Siendo la hora [illegible] base del salario, al aceptarse la jornada de 8 horas, [illegible] compensación de un [illegible], pero en el nuevo horario ha quedado [illegible].

Después de hacer una comparación concreta sobre esta [illegible] de los salarios, la nota se refiere a las represalias, denunciadas por los obreros. Dice que a este respecto [illegible] expuesto a la empresa [illegible] concreto y que los operarios que hayan sido despedidos después de la reanudación del trabajo, lo fueron por causas debidamente justificadas de indisciplina o incompetencia, y que con faltas a cualquiera de estos requisitos, la compañía no puede mantener operarios ni readmitirlos.

En la parte referente a la vigilancia interna, dice que los nuevos empleados incorporados al personal de la compañía, tienen la misión de vigilar la disciplina y que sus servicios fueron requeridos después de las incidencias conocidas con los operarios que creyeron no debían plegarse a la huelga.

Finalmente, la nota hace un llamamiento a los obreros para que, dentro de la discusión serena, dice, surja la situación definitiva y reafirmadas las bases pactadas y a las cuales se atiene estrictamente la compañía.

Los obreros contestarán hoy a la nota de la gerencia.

CIGARREROS—Continúa la huelga en la manufactura La Defensa. Hoy a las 9 de la mañana los huelguistas se reunirán en México 2070. El comité de huelga se reune diariamente en Mathou 1172.

OBREROS DE REPUESTOS DE AUTOMOVILES—Sigue sin alternativas la huelga de estos obreros, pertenecientes a 10 fábricas.

OBREROS MUDADORES—Han vuelto al trabajo gran parte de los obreros de las empresas de mudanzas que estaban en huelga. Ayer mismo reanudaron sus tareas.

OBREROS DEL PUERTO (SECCION DIQUES Y DARSENAS)—En Defensa 556 efectuarán asamblea los obreros estibadores.

EN GENERAL PAZ

PREDICA POLITICA EXALTADA

FUNESTOS RESULTADOS

UN GRAVE INCIDENTE

La muerte de Mariano Alegre

(De nuestro enviado especial)

En pocas poblaciones se hace actualmente tanta política menuda—mala política—como en General Paz. Ha habido preparativos electorales para la renovación comunal, suspendida en virtud de la nueva ley orgánica municipal y la acción política ha llegado a tal extremo que los espíritus están caldeados en forma inusitada y se ha perdido la calma, tan necesaria en estos casos.

Han contribuído a ello graves enconos entre conservadores y radicales, la prédica exaltada de la prensa local y la mala policía.

El sábado por la noche, en un parajo céntrico, tres ciudadanos conservadores tuvieron un incidente con un cabo de policía y dos agentes, se descerrajaron alrededor de veinticinco balazos y resultó muerto Mariano Alegre, como informamos en nuestras ediciones anteriores.

Un enviado especial de LA PRENSA ha indagado detenidamente los hechos.

EL INCIDENTE DEL SABADO

Suspendidas las elecciones, el sábado por la noche recorrían las calles de General Paz, en un carruaje, los ciudadanos conservadores Mariano Alegre, Sebastián Molin y Urbano Cañete. Vitoreaban al partido Conservador, pero como esta propaganda podía tornarse perniciosa, el presidente de esa agrupación, doctor Gandulla, les pidió, por intermedio del señor Mario Casal, que se tranquilizaran y más tarde solicitó al comisario que intercediera a fin de que cesaran aquéllos en sus gritos.

El comisario envió, con tal objeto, al cabo Emiliano Cabello y a los agentes Germán Cabello y Emiliano Ferreyra. Minutos después los representantes de la policía se encontraban con los tres conservadores mencionados, en la esquina de las calles Coronel Vivot y Mendoza y se producía un recio tiroteo entre los dos bandos. Eran las 10.15 de la noche.

Los de la policía resultaron ilesos. Alegre, gravemente herido de tres balazos, caminó dos cuadras y cayó muerto; Cañete huyó y Molin fué detenido.

Media población, impresionada por el tiroteo, se echó a la calle en averiguación de lo ocurrido. Los agentes, enardecidos por la pelea, pedían en esos momentos, a dos comerciantes conocidos, repuestos de balas para sus revólveres, a fin de perseguir a Alegre, a quien no creían herido de muerte, mientras Molin, permanecía sentado en el cordón de la acera.

Momentos después llegaba la noticia de la muerte de Alegre, y uno de los agentes conducía a Molin a la comisaría. Parecía que el drama había terminado, cuando al pasar el agente y Molin por la esquina de las calles Coronel Vivot y Santiago del Estero, un grupo de radicales se lanzó sobre Molin y varios de ellos comenzaron a darle golpes y aún los mismos jefes radicales tomaron su parte en el apaleamiento del detenido.

La escena fué tal que motivó protestas generales y aún la del comisionado municipal, también radical.

El comisario llegó después y se llevó al detenido. El cadáver de Alegre fué trasladado también a la comisaría y un escribiente de la policía, acompañado de un agente, tomó a su cargo la tarea de buscar a Cañete.

En cambio, el cabo Cabello y los agentes Cabello y Ferreyra quedaban en libertad.

El público se dedicó por espacio de varias horas al comentario del suceso. Hubo algunas discusiones y una de ellas entre el diputado radical Sansinena, su hijo y A. P. Cuello, degeneró en incidente. Intervino la policía y condujo a Cuello a la comisaría.

DILIGENCIAS

El domingo fué hecha la autopsia del cadáver de Alegre y se comprobó que una bala que le penetró por el costado derecho le interesó el hígado y le causó la muerte. Otra bala le rozó el vientre y una tercera le interesó un muslo.

El domingo se trasladó a General Paz el comisario inspector Argañaraz y se hizo cargo de la policía y la reforzó con varios agentes.

Ayer por la mañana llegó el juez del crimen, doctor Machado, y varios empleados, iniciándose en seguida el sumario.

Cañete fué detenido y trasladado a la comisaría.

El juez ordenó la detención e incomunicación de los dos Cabello, Ferreyra, Cañete y Molin y comenzó a tomar declaraciones. Hasta anoche habían declarado numerosos vecinos.

Ayer el juez visitó el lugar del hecho. En las paredes de las casas vecinas hay incrustadas varias balas, a gran altura, lo que prueba la mala puntería de los combatientes.

ANTECEDENTES

Alegre, Molin y Cañete registran numerosas entradas en la policía y eran conocidos como elementos de acción.

Germán Cabello, uno de los agentes, estuvo preso cierto tiempo, con motivo de haber participado en un incidente, durante el cual hizo un disparo de revólver.

LAS VERSIONES SOBRE EL SUCESO

Como se trata de un hecho, en el cual está de por medio la política local, los conservadores tienen una versión y los radicales otra.

El punto de partida del esclarecimiento está en la investigación que se ha iniciado respecto a quién hizo uso primeramente de sus armas.

El revólver de Alegre tiene sólo una cápsula vacía y las demás picadas por el gatillo, lo que prueba que le falló su arma. Molin disparó las diez balas de la pistola que llevaba consigo. Cañete, que huyó, dice que no tenía armas cuando se produjo la refriega. Los de la policía, como hemos dicho, terminado el tiroteo buscaban repuestos de balas.

A juicio general e imparcial, si la policía no fué la que inició el tiroteo, por lo menos se excedió en la represión. No actuaron los agentes como autoridad, sino como combatientes, olvidando toda noción de su deseo. Y el juicio sobre su actuación sería peor aún si se comprobara la exactitud de la versión de que Alegre, Molin y Cañete estaban ebrios.

El diputado radical señor Sansinena nos ha declarado que, a su juicio, el incidente no es sino una consecuencia de las provocaciones hechas por las personas mencionadas, cuyos antecedentes demuestran, a su juicio, que deben haber sido los culpables del hecho. Cree, además, que acaso éste no sea el último incidente debido a las provocaciones de los conservadores.

Por su parte, el senador conservador, señor Estanislao A. Garay, sostiene que la policía radical, con sus desaciertos, ha creado una situación de fuerza, intolerable y peligrosa para sus partidarios. Cree que la policía ha procedido tan mal que ha hecho una víctima inútilmente.

En cuanto a la no detención de los agentes, en seguida del suceso, sospecha que ha podido servir para que se pusieran de acuerdo en sus declaraciones.

El senador Garay sostiene, por otra parte, que los conservadores sólo necesitan elecciones en General Paz, pues las ganaron siempre, sin perder una y por lo tanto son los menos interesados en buscar incidentes, en los cuales, ante la policía radical, saldrían perdedores, inevitablemente.

En cambio, a su juicio, como los radicales desean ganar alguna elección, apelan a todos los recursos, inclusive el de atemorizar al vecindario.

LA POLICIA

La opinión general coincide en que los incidentes podrán ser evitados y renacerá la tranquilidad si se reorganiza la comisaría local, y se pone al frente de ella a personas que se dediquen a hacer policía, libres de toda pasión partidista.

Se sindica actualmente al diputado Sansinena como al director de la policía, asegurándose que dos escribientes y varios agentes responden más a su influencia que a la de sus superiores. Y esto no debe ocurrir, si es que la versión es exacta.

Además, con los contados agentes que hay en General Paz no es posible cumplir con los más elementales servicios de vigilancia.

La jefatura debe proceder rápida y enérgicamente, dándole al vecindario de General Paz la policía que merece.

No es admisible la policía partidista.

En General Paz la buena policía traerá la buena política.

SEPELIO

Ayer se efectuó en el cementerio de General Paz el sepelio de los restos de Mariano Alegre.

El comité conservador local invitó a sus correligionarios a concurrir a la ceremonia.

Asistieron alrededor de doscientas personas, no pudiendo trasladarse muchas a causa de la falta de carruajes. Concurrió, además, una delegación del partido Conservador de General Belgrano.

En el acto de la inhumación hablaron el senador Estanislao A. Garay, el diputado Uberto F. Vignart, el doctor M. Cotti de la Lastra, el señor Juan A. Ibáñez, y en representación de los conservadores de General Belgrano, el señor Vicente Giuria.

Los oradores se especializaron en sus ataques con el jefe del radicalismo local.

EN LA CAJA DE AHORROS

Irregularidades en el canje de certificados

Iniciada la investigación relativa a la defraudación denunciada por el gerente de la Caja Popular de Ahorros, se comienza ya a establecer su verdadero alcance.

Los hechos que se concretan se refieren exclusivamente a las operaciones de canje de certificados (billetes) no premiados por títulos de la deuda pública. Según nuestros últimos informes, la forma en que se ha efectuado la defraudación consiste en deslizar entre cantidades grandes de billetes o certificados canjeados, algunos que, habiéndolo sido, no fueron debidamente anulados. Luego, según los mismos informes, antes de la fiscalización respectiva, dichos certificados, no anulados, se habrían retirado de los paquetes y presentado nuevamente al canje por los referidos títulos de la deuda pública.

Respecto a este asunto, nos informa oficialmente la gerencia:

"No ocultaré a LA PRENSA que se ha comprobado una irregularidad, cometida, al parecer, por empleados subalternos, pero sin revestir la trascendencia que ciertos comentarios le atribuyen. En tanto se proceda a aclarar los hechos y a determinar responsabilidades, se ha decretado la suspensión de tres empleados que prestan sus servicios en las oficinas donde se comprobaron las irregularidades mencionadas."

Y refiriéndose a la tesorería de la Caja Popular de Ahorros, oficina cuyo correcto funcionamiento nos consta, como también que no tiene ingerencia alguna en las operaciones en el curso de los cuales se ha cometido la precitada defraudación" nos dice la gerencia, "quincenalmente se practica el arqueo de la tesorería con intervención de las autoridades superiores, sin que nunca se haya advertido sino un correcto funcionamiento".

En cuanto al monto de la defraudación, no se han precisado aún cifras, según nuestros informes, pero se puede decir ya de un modo general que es solamente de pocos miles de pesos, pues dado el escaso valor de los certificados, se habrían necesitado considerables cantidades de ellos,—que no podían pasar sin ser advertidos como anulados en los paquetes enviados a "control"—para hacer una suma apreciable o de alguna importancia.

Cabe dejar establecido que no se trata, pues, de irregularidades de tesorería, ni de premios pagados dos o más veces, como insinuaron las versiones corrientes en los primeros momentos.

PUERTO COMERCIAL DE BAHIA BLANCA

Sobre habilitación de muelle

La compañía del puerto comercial de Bahía Blanca, puerto Belgrano, solicitó del ministerio de Obras Públicas que se le permita habilitar para el servicio público 180 metros lineales de muelle construído sobre el arroyo Pareja.

En otra oportunidad informamos que se habían producido desperfectos en una extensión de 120 metros lineales de muelle, de los 200 de longitud que tendrá la obra una vez terminada, lo que obliga a la empresa concesionaria a efectuar fuertes desembolsos para poderla utilizar.

Como los 180 metros de muelle que se desea utilizar no se encuentran en las condiciones del contrato, en cuanto a la profundidad, la autorización, en caso de concederse, será con carácter precario, y obligándose la empresa a poner el conjunto de las obras, o sea los 200 metros lineales de muelle, en las condiciones del contrato.

En dichas obras se llevan invertidos alrededor de pesos 1.500.000.

FUNDACION DE UN HOSPITAL EN QUILMES

Plausible iniciativa

Quilmes, febrero 10. El vecindario de esta ciudad, por sus diversos órganos representativos, viene gestionando desde hace varios años la fundación de un hospital.

Dentro de este orden de instituciones, sólo posee esta ciudad una modesta sala de primeros auxilios atendida por el médico municipal y de policía, el cual, después de efectuar la primera cura, remite generalmente los heridos y enfermos al hospital Fiorito, de Avellaneda, en vagones del tranvía 22 del Anglo-Argentino, con todos los inconvenientes propios de este traslado y con muchos peligros para ciertos heridos graves. Existe una fracción de terreno, donada por los señores Fiorito Hermanos, con destino a hospital. Este terreno está bien ubicado al Oeste del barrio de La Colonia, próximo a la línea del tranvía y por sus dimensiones responde al propósito de los donantes.

El senador provincial doctor Isidoro Iriarte, médico local, viene gestionando con todo interés de sus colegas del Senado el apoyo al pensamiento de votar una suma en el presupuesto de este año para la creación de ese organismo reclamado por las exigencias del progreso de la población quilmeña que llega a 40.000 habitantes, y cuenta con cuatro grandes fábricas donde trabajan miles de obreros, sujetos a accidentes frecuentes.

El vecindario espera que los miembros de la legislatura hagan suyo el pensamiento del nombrado senador y voten una suma para dar principio a la construcción del hospital.

El intendente municipal ha hecho declaraciones de que cooperará a esa construcción, y es seguro que el concejo deliberante se adherirá al pensamiento autorizando la inversión de alguna suma de dinero para esa iniciativa.

Los médicos locales han ofrecido generosamente sus servicios profesionales en distintas oportunidades.

OFICINA DE CORREOS DE AVELLANEDA

Lamentables deficiencias

Avellaneda, febrero 10—Es necesario que la dirección general de correos tome en cuenta las deficiencias que se observan en el servicio de correos de la oficina local, y de que ya informó LA PRENSA.

Avellaneda cuenta con una oficina insignificante, a pesar de que su movimiento supera en mucho al de La Plata, y se halla equiparada a las de San Nicolás, Pilar, etc.

La oficina de esta ciudad debe ser considerada distrito, aumentándose el personal indispensable a sus necesidades. Es menester también, que permanezca abierta al público hasta las 10 de la noche.

El público protesta continuamente y solicita de esta corresponsalía la mediación de ese diario para obtener el servicio que, en justicia, le corresponde a la tercera ciudad de la República.

Las estafetas de Villa Angélica y Villa Aurora podrían fusionarse con ventaja para esas dos pequeñas poblaciones, dotando a la oficina de un jefe, dos carteros, y un valijero, personal que sería suficiente.

En Piñeyro, debido a la escasez de personal y la baja categoría de la oficina local se hace un solo reparto por día y por un solo cartero, que termina su tarea a las 2 p. m., hora en que se retira a almorzar. En cambio, en Isla Maciel sobra personal, pues esa estafeta podría hacer el servicio con la mitad de los empleados con que cuenta.

Como se ve, existe poca organización, y ha llegado el momento de atender las justas quejas del vecindario, que pide un mejor servicio postal y telegráfico.

EN LOS MUNICIPIOS

MUNICIPALIDAD DE GENERAL PUEYRREDON

El ofrecimiento del club Mar del Plata al P. E.

LA DISTRIBUCION DE LOS 450.000 PESOS

Telegrama del intendente al ministro de Hacienda

Mar del Plata (General Pueyrredón), febrero 10—La intendencia municipal ha dirigido esta tarde un telegrama al ministro de Hacienda de la provincia, manifestándole que tiene conocimiento de que el Club Mar del Plata ha ofrecido al Poder Ejecutivo 450.000 pesos con destino a la amortización de la Rambla, arreglos de la pavimentación y los caminos locales, pago del alumbrado público durante la temporada del año, y sostenimiento de diversas instituciones indispensables para el progreso de esta ciudad balnearia.

Dice el intendente que la municipalidad, sobre la cual pesan algunas de esas necesidades públicas, tiene verdadero y justificado interés en conocer la proporción y época en que serán distribuídos aquellos fondos, pues depende de esa distribución tan estrechamente ligada a sus finanzas la mayor o menor actividad en las obras y servicios edilicios y el pago inmediato y total de la deuda atrasada, que era de 417.173.53 pesos cuando tomó posesión de esta comuna el comisionado de la última intervención federal en la provincia, y que actualmente está reducida a 150.000 pesos aproximadamente. Por las razones expuestas, el intendente, señor Arrué, le encarece al ministro quiera hacerle conocer la resolución del Poder Ejecutivo sobre el asunto, sin perjuicio de la intervención que juzgare oportuno darle a la municipalidad, ya que ésta por la representación popular que inviste y el conocimiento que tiene de las necesidades y conveniencias locales, es la más habilitada para suministrar cualquier informe tendiente a la más acertada distribución de que se trata.

MAR DEL PLATA

Ampliación de obras sanitarias

El Poder Ejecutivo aprobó los planos y presupuesto, por valor de pesos 249.811.73, formulado por la dirección de las Obras Sanitarias de la Nación, para la ampliación y mejora de las obras de saneamiento en servicio, en la ciudad de Mar del Plata, que consisten en lo siguiente:

Construcción de un nuevo pozo semisurgente en el Paseo General Paz con su correspondiente dotación de bombas centrífugas de eje vertical, acopladas directamente a motores eléctricos; sustitución de las tres bombas hidráulicas del pozo de bombeo de las aguas servidas, por tres grupos nuevos de bombas centrífugas con motores eléctricos acoplados directamente, de una potencia doble de aquéllas; un grupo generador eléctrico formado por un motor Diesel a petróleo crudo, de 350 HP. acoplado a un dínamo de corriente continua de 250 kw.; instalaciones accesorias (líneas de trasmisión eléctrica, cañerías de impulsión, etc.).

EN LA ZONA DE LA RIBERA DE S. ISIDRO

Visita de las autoridades municipales

San Isidro, febrero 10 — En la pasada semana se efectuó la visita de inspección, por la zona del bajo y la ribera, del intendente municipal, señor Tirigall, y los concejales doctor Becear Varela, ingeniero Repetto y señor Obarrio.

El objeto de dicha visita era poder conocer las deficiencias de ese paraje, con el objeto de remediarlas inmediatamente, y al propio tiempo estudiar el mejor sitio para la ubicación de un balneario popular, cuya construcción se ha de iniciar en este invierno, a fin de que él quede listo para el verano venidero.

Como en lo que resta de esta temporada continuará siendo la ribera uno de los sitios predilectos de la población para sus reuniones al aire libre, "pic-nics", etc., sería de desear que las mejoras prometidas se realizaran inmediatamente.

Al mismo tiempo sería conveniente que la zona comprendida entre el bosque Alegre y la avenida Tiscornia fuera un poco más vigilada por la policía, especialmente en los días festivos, con el objeto de evitar el desagradable e indecoroso espectáculo de personas que se bañan desnudas, así como para intervenir en los frecuentes desórdenes que se suscitan entre los concurrentes a algunos "pic-nics" que se realizan en ese paraje.

Si no se pone remedio a estas cosas, las familias quedarán imposibilitadas de concurrir al río en los días de fiesta.

Convocatoria a elecciones municipales

En el ministerio de Gobierno se están reuniendo los antecedentes necesarios para el decreto de convocatoria a elecciones en los distritos en acefalía, de acuerdo con lo que dispone la nueva ley de elecciones.

Intendencia municipal de General Arenales — Designación de nuevo personal.

General Arenales, febrero 10 — La primera resolución del intendente municipal, señor Ricardo Vacarezza, ha sido el cambio total del personal de la intendencia, debido a que los empleados de la administración anterior abandonaron sus puestos, sin atender a la invitación del señor Vacarezza, de que continuaran en ellos.

También nombró delegado municipal interino de Arribeños, al señor Juan Tonarelli; de Ascensión, al señor Octavio Lavagnon; secretario al señor Pedro Priano, y médico municipal y de policía al doctor Andrés R. Miranda.

El doctor Miranda ha aconsejado las medidas tendientes a la organización de los servicios del hospital, como igualmente a la higienización de ese establecimiento.

Comuna de Morón — La acción del ex comisionado Acosta

Morón, febrero 10—En contestación a la nota en que el ex comisionado municipal señor Sebastián Acosta diera cuenta al Poder Ejecutivo de la acción desplegada en el cargo, le ha expresado el ministro del ramo que el gobierno considera muy plausible la forma en que ha desempeñado su misión, y que se le dan las gracias por ello.

Los empleados municipales que acompañaron al señor Acosta le han hecho una demostración afectuosa, obsequiándole con un pergamino que lleva las firmas de los obsequiantes.

Municipalidad de Carmen de Areco

Oficialmente se informó ayer al ministerio de Gobierno que se ha constituído la municipalidad de Carmen de Areco, designándose intendente al señor Carlos M. Espil.

Preparativos para el carnaval en San Andrés de Giles

San Andrés de Giles, febrero 10 — En una reunión de vecinos efectuada en la intendencia municipal, quedó designada la comisión organizadora del próximo carnaval en la siguiente forma: presidente, Jerónimo C. Morgán; vicepresidente, Luis Tatasbrone; tesorero, Oscar Greseeke; protesorero, Manuel J. Mantoelo; secretarios, Raimundo Malvicini, Angel Venari y Francisco Ceseano, y 15 vocales.

Concejo deliberante de San Isidro — La sesión del domingo

San Isidro, febrero 10—Ayer celebró su sesión ordinaria el concejo deliberante, bajo la presidencia del doctor Horacio Beccar Varela y con asistencia de todos los concejales.

Se dió lectura, y se pasó a dictamen de las correspondientes comisiones, a los siguientes pedidos: De la biblioteca popular Bernardino Rivadavia, de Martínez, que solicita un lote de terreno para la construcción de un edificio social, biblioteca, salón de actos públicos, etc.; de los lecheros del partido, que solicitan la excepción del impuesto de 20 pesos que anualmente pagan por concepto de repartidores de ese artículo.

El doctor Beccar Varela bosquejó un proyecto, que presentará oportunamente, a fin de que la percepción del impuesto de alumbrado y limpieza se haga en una forma más equitativa que la actual. Considera el mencionado concejal que el tipo único de 0.45 por mil es gravoso para las pequeñas propiedades, siendo en cambio benévolo para las de mucho precio y para las que tienen frentes a distintas calles. Aquéllas deben ser disminuídas en una forma proporcional sobre dicho tipo, y éstas últimas deben ser recargadas teniéndose en cuenta el valor, las dimensiones y los distintos frentes que tenga cada propiedad. En esa forma se ha de obtener un aumento de cerca de 20.000 pesos anuales en este sólo impuesto.

En la misma sesión prestaron juramento los alcaldes últimamente nombrados, los cuales suscribieron, después de la ceremonia, el acta correspondiente.

Con el juramento del alcalde del cuartel primero se viene a resolver la acefalía del juzgado de paz, por cuento éste se hallaba sin titular y sin suplente, debido a la incompatibilidad que afectaba a los señores Castro y Remaggi, actualmente concejales.

Es posible que el señor Repetto, designado para la alcaldía de ese cuartel se haga cargo del juzgado mañana mismo.

Contra lo que se esperaba el concejo no se abocó el estudio del presupuesto y ordenanza de impuestos para el corriente año, debido a que la comisión de hacienda no ha tenido tiempo suficiente para producir su dictamen.

Romerías españolas

Bartolomé Mitre, febrero 10 — La Asociación Española de Socorros Mutuos, en su reciente asamblea, ha nombrado una comisión que tendrá a su cargo la organización del programa de las tradicionales romerías que se efectuarán del 15 al 19 del corriente. Fué designado por unanimidad presidente honorario de la comisión de fiestas, el señor Silvestre Saavedra.

Romerías populares en Salto

Salto, febrero 10—Con gran animación se inauguraron ayer las romerías populares. Con motivo de estas fiestas han llegado muchos forasteros de los pueblos circunvecinos.

Romerías españolas

Alberti, febrero 10—Las romerías españolas iniciadas ayer se realizaron con mucho entusiasmo.

CRONICA SOCIAL

LOS NIÑOS POBRES DE G. RODRIGUEZ

En el partido General Rodríguez, quinta El Rancho, se realizó el domingo una hermosa fiesta en beneficio de los niños pobres de la localidad, organizada por la señorita Sara Quiroga Conrad.

Consistió la fiesta en varios números de atracción y música.

El doctor J. C. Alonso Mujica dirigió el Himno Nacional, que el público cantó en coro. El señor N. Salas ejecutó interesantes actos de prestidigitación, que causaron el regocijo y el asombro de los niños. Pero los números más lucidos y aplaudidos fueron los que desempeñó la tonadillera de carácter, niñita Filita Quiroga.

Luego se obsequió a los niños con chocolate, helados y masas, procediéndose en seguida al reparto de ropas y juguetes, preparados y costeados por la señorita Quiroga.

Asistieron más de 150 niños, muchos de ellos con sus padres.

Hicieron acto de presencia el cura de la parroquia, el jefe de la estación del ferrocarril Oeste y algunos caracterizados vecinos.

Al caer la tarde, los niños se retiraron satisfechos de la sencilla fiesta.

(Información de La Plata)

EN EL PARQUE SAAVEDRA — La banda de bomberos ejecutará esta noche un selecto programa musical en el parque Saavedra, donde, con tal motivo han de congregarse muchas familias.

CONCIERTO — En el teatro Olimpo, dará el 19 del corriente un concierto de violín, el profesor Alejandro Russo, quien ejecutará un interesante programa de música clásica. Le acompañará al piano la concertista Julia Maristany.

VIAJEROS — De Alvear, la señorita Emma Ramos Quintana.

(De nuestros corresponsales, por telégrafo)

ENLACES — Carmen de Areco, febrero 10 — Se ha efectuado el enlace de la señorita Aquilina Caso con el señor Juan Galliat.

San Andrés de Giles, febrero 10—Se ha concertado el enlace de la señorita Elena Kenns, con el señor Jerónimo Morgan, presidente del concejo deliberante.

DEMOSTRACIONES — General Villegas, febrero 10 — Con motivo de ausentarse de este pueblo el contador de la sucursal del Banco de la Nación, señor Enrique Iriarte quien ha sido trasladado a Olavarría, el jueves por la noche, el personal del Banco le ofreció una comida y el viernes se le obsequió con un banquete al que concurrieron muchos comerciantes y vecinos caracterizados.

El señor Iriarte que es un empleado muy estimado, ha actuado en la sucursal local por espacio de once años.

ACTOS DE BENEFICENCIA — Ramos Mejía (Matanza), febrero 10 — Con buen éxito ha comenzado la "kermesse" pro sala de primeros auxilios. Las dos primeras noches han concurrido muchas familias de este pueblo, de los alrededores y de esa capital.

DIVERSAS INFORMACIONES — Quilmes, febrero 10—Sigue mejor, dentro de la gravedad de su estado la señora Elisa Cambaceres de Ithurralde.

—En el mismo estado, la señorita Antonia Miranda.

Carmen de Areco, febrero 10 — Después de permanecer una temporada en este pueblo, se ausentaron a esa capital, el señor José Jaureguiberry y su señora Guslema Sala.

Avellaneda, febrero 10 — Para Rosario, las señoras Filomena B. de Deleo y Aurelia S. de Deleo.

San Andrés de Giles, febrero 10 — Ha llegado a Cacheuta, el doctor Fernando C. Lillia, intendente municipal de este partido, acompañado de su señora e hijas, y las señoritas Cleofina y Roma Lillia.

ENSEÑANZA UNIVERSITARIA

Facultad de Ciencias Físicas

Desde el 17 del corriente la secretaría de esta Facultad funcionará de 11, a. m. a 4 p. m.

En dicha fecha comenzarán a recibirse solicitudes de ingreso y a expedirse permiso de examen para los de segunda época, que darán principio el 10 de marzo, de acuerdo con el pedido que hizo el Centro de Estudiantes de Ingeniería.

Universidad Popular Integralista

El jueves próximo se efectuará la 31.a conferencia de la serie organizada por esta Facultad, en el sitio de costumbre del Bosque de La Plata; estará a cargo del profesor I. Guerrero Cárpena, quien disertará sobre el tema "Medio ambiente y su influencia moral".

—La Universidad proyecta un homenaje a Almafuerte para el aniversario de su nacimiento, o sea el 13 de mayo próximo. Como el 28 del corriente se cumplirá el segundo aniversario de su muerte, el consejo resolvió depositar una corona de flores naturales en su tumba, y designar, para que hagan uso de la palabra en ese acto, a los señores Atilio Boveri, y Juan I. Cendoya, e invitar al doctor Francisco Barroetaveña para que haga acto de presencia en la ceremonia.

VARIAS NOTICIAS

Tierras públicas

Se ha notificado a Carolina Capdevilla de Arenazar, que dentro de 30 días deberá dar cumplimiento a la resolución del Poder Ejecutivo so pena de decretar sin más trámite la venta de tierra fiscal.

—Se ha acordado en venta a Juan Ignacio San Martín, un terreno de isla, sobre el riacho Baradero.

—Se ha concedido 15 días de plazo a Anastasio B. González, para que pague la primera cuota a cuenta del precio del sobrante fiscal que se le acordó en venta.

—Se ha concedido en venta a los menores Raúl Emilio, Oscar Pablo y Alberto Santiago Rebullida, parte de la reserva en el lote 7, de la manzana L de la sección 4, de La Plata, y a Juan Luis Rebullida, el resto de la misma.

El ministro de Hacienda

Hasta el viernes próximo no regresará probablemente de su estancia en Vela el ministro de Hacienda, señor Casarino.

Nombramientos

El Poder Ejecutivo ha hecho los siguientes nombramientos en la policía:

Comisario de segunda, Antonio Torres Brizuela; comisario de primera, Carlos Busetti; segundo jefe del cuerpo de bomberos, Jacinto Velázquez; oficial segundo del mismo cuerpo, Bernardino Gutiérrez; subcomisario, Esteban González; oficiales inspectores, Luis María Gari y Enrique A. Paretta; escribientes, Alejandro Flores, Miguel González, Carlos Aubone, José Vázquez y Carlos González.

EDUCACION

La inscripción escolar

Empezó ayer en las escuelas de la provincia la inscripción de alumnos para los cursos a iniciarse el primero de marzo.

El comisionado escolar de La Plata ha hecho una activa propaganda en el sentido de que los padres conozcan las disposiciones en vigor y cumplan con la obligación de enviar sus hijos a la escuela. Al mismo tiempo hace presente que se aplicará rigurosamente la ley respectiva, que pena con multa a los padres remisos en el cumplimiento de estos deberes.

Escuela Normal de Quilmes—Asamblea de la Asociación Padres de Alumnos.

Quilmes, febrero 10 — En la última asamblea de miembros de la Asociación Padres de Alumnos de la Escuela Normal, se designó la comisión directiva para el año actual en la siguiente forma: Presidente, señor Feliciano Drake Durañona; vicepresidente, señor Olivio J. Acosta; secretaria, señorita Florentina Sáenz, tesorero, señor Cristóbal Galli.

Además, se nombraron ocho vocales, 4 suplentes y 2 revisores de cuentas.

Consejo escolar de Carmen de Areco

Carmen de Areco, febrero 10 — Ha sido designado presidente del consejo escolar, el doctor J. Cruz Muñaniz.

La inscripción escolar en Pilar

Pilar, febrero 10—Desde hoy permanece abierta la inscripción escolar en todas las escuelas del distrito.

Escuela normal popular de Morón —Elección de nuevas autoridades.

Morón, febrero 10—Anteayer, por la tarde, se efectuó en el salón de espectáculos de la escuela normal popular la anunciada asamblea de la comisión directiva.

Presidió el doctor Luis A. Tamini, quien manifestó que el objeto de la convocatoria era elegir la comisión definitiva y discutir y aprobar el nuevo reglamento redactado por dos de los socios. Explicó, además, la marcha regular y conveniente de la escuela e hizo resaltar el esfuerzo ponderable de los profesores.

Después de un cambio de ideas se resolvió que la nueva junta se compusiera de doce personas y que el reglamento se aprobara en otra reunión, encomendándose el estudio e informe a la nueva comisión.

La elección fué secreta y practicado el escrutinio dió el siguiente resultado:

Presidente, doctor Luis A. Tamini (reelecto); vicepresidente, Reyes Salinas; tesorero, Reymundo Lavignalle; protesorero, Diógenes Castellanos; secretario, Farías Alem; vocales: doctor Palacios Hardoy, Gustavo Maulet, Américo Baliño, N. Alfredo Meda, señoritas Palmira Beltrame y Carmen Pastor.

INFORMACION AGROPECUARIA

LOS AGRICULTORES DE BARTOLOME BAVIO

Formación de una liga agrícola

Anteayer se realizó en Bartolomé Bavio, partido de Magdalena, una reunión de agricultores de la zona, para constituir la Liga Agrícola, con objeto de velar por el progreso y bienestar de sus asociados.

El agrónomo regional explicó los principales propósitos que se perseguirían, teniendo en vista el encarecimiento de los envases, esto es, propender a que los precios de venta sean más equitativos y disminuir la intervención de intermediarios.

El mismo funcionario demostró a los chacareros que están expuestos a perder más de 50.000 pesos, solamente en los envases de trigo; esto es, estimando en 0.75 centavos cada bolsa, cuando en realidad muchos pagaron hasta un peso por bolsas usadas y rotas.

Los concurrentes resolvieron designar una comisión provisional encargada de llevar un registro de adherentes a la Liga y de atender todos los trabajos de organización. La segunda asamblea se realizará el último domingo de febrero, en el mismo salón.

La comisión organizadora quedó formada por los siguientes señores: presidente, Francisco Castagnasso; secretario, Francisco Panisello; tesorero, Juan Rossi; vocales: Luis Spassarini y Carlos Piatti; y 28 miembros para la propaganda.

Lluvia en General Villegas

General Villegas, febrero 10 — En los últimos días llovió 58 milímetros. Esta agua ha causado grandes perjuicios a las parvas de trigo, sobre todo a las de trigo suelto o sea de espigadora, que se calculan en una merma del 50 por ciento.

Los campos de pastoreo y los maíces han sido favorecidos por la lluvia, y presentan un hermoso aspecto.

Perspectivas agropecuarias en Moll—Influencia de la sequía

Moll (Navarro), febrero 10 — Los maíces de esta zona se hallan en regulares condiciones.

La sequía ha causado un 20 por ciento de pérdida.

La trilla de la cosecha fina de trigo se está terminando. Este cereal rinde 20 fanegas por cuadra, y su calidad es muy buena.

Los campos de pastoreo sufren mucho debido a la persistente sequía, y es creencia general que esta zona tendrá escasez de pasto en el invierno próximo.

Perjuicios de la sequía en Alberti—La fiebre aftosa y el carbunclo

Alberti, febrero 10 — Debido a la sequía, que aun continúa en esta zona, se calcula que se ha perdido el 50 por ciento de la cosecha de maíz.

—La epizootia equina va desapareciendo. En cambio, recrudecen la fiebre aftosa y el carbunclo en los vacunos.

La plaga del abrojo en General Arenales

General Arenales, febrero 10 — El subcomisario de la Defensa Agrícola, señor Enrique Caporra, ha conseguido en breve tiempo hacer destruir el abrojo en todo el partido. La actividad de dicho empleado es favorablemente comentada.

Reunión de agricultores en Coronel Dorrego — La venta de la cosecha a los aliados — Formación de una cooperativa.

Coronel Dorrego, febrero 10 — Ayer se reunieron en el hotel Vasconia un núcleo de colonos, con objeto de cambiar ideas en defensa de sus productos contra la desmedida especulación de los cerealistas, en virtud del desamparo en que los ha dejado el gobierno.

Los presentes acordaron enviar un telegrama al presidente de la Cámara de Diputados, elogiando la actitud de varios legisladores, que procuran darle mayor amplitud al proyecto de negociación de la cosecha.

Resolvieron también reunirse en asamblea el domingo próximo, con el propósito de fundar una cooperativa, a fin de defender sus intereses en peligro, obligados como están a vender a precios ruinosos los cereales, por la necesidad de efectuar los pagos inherentes a sus trabajos.

VIALIDAD

La estación ferroviaria de Chacabuco—Mejoras indispensables

Chacabuco, febrero 10 — El alto comercio, industriales, hacendados y otros vecinos caracterizados, han enviado una nota al administrador general del ferrocarril al Pacífico, señor Harry Usher, solicitando mejoras en la estación Chacabuco. Esta carece de luz y de otras muchas comodidades que se requieren para el mejor servicio.

MOVIMIENTO POLITICO

Partido Socialista

La Federación Socialista Bonaerense ha hecho la siguiente designación de oradores y fechas para las conferencias de la presente semana:

Victoria, sábado 15, por la noche, Francisco Cúneo e Isaías Cesarsky; San Antonio de Areco: sábado 15, por la noche, Luis De Carli y Angel Amorena; Tigre: domingo 16, por la tarde, doctor Ismael Moreno y José L. Vela; San Isidro: domingo 16, por la tarde, doctor Federico Pinedo (hijo), y Humberto Barraza; Mercedes: domingo 16, por la tarde, Gregorio M. Beshinsky; Pergamino: domingo 16, doctor Héctor González Iramain; Bartolomé Mitre: domingo 16, por la tarde o noche, Luis De Carli; Merlo: domingo 16, por la tarde, José P. Baliño y Miguel Pizza; Haedo: domingo 16, por la tarde, Jacinto Oddone y José Nine; Luján: domingo 16, por la noche, Jacinto Oddone y Viriato Unias; San Justo: domingo 16, por la tarde, Narciso A. Gnoatto e Isaías Cesarsky; Caseros, partido de San Martín, domingo 16, por la tarde, Francisco Cúneo y Jerónimo Della Latta.

Zárate, febrero 10 — Con numerosa concurrencia se efectuó ayer en la isla Las Palmas el "pic-nic" organizado por el partido Socialista. Hicieron uso de la palabra los candidatos del partido a legisladores, señores Besasso y Baliño. Por la noche se realizó en la plaza Mitre una conferencia organizada por el mismo partido, a cargo de los señores Oddone y Domingo Besasso.

CRONICA POLICIAL

INCENDIO EN PERGAMINO

Biógrafo totalmente destruído

Pergamino, febrero 10 — Esta tarde, a las 7.20, durante una función de biógrafo en el cinematógrafo Paris, se produjo un incendio que bien pronto tomó incremento, y redujo a escombros el edificio y las instalaciones. El operador, electricista Navarro, que estaba proyectando la cinta en el momento en que estalló el incendio, explica el origen de éste diciendo que uno de los extremos de las cintas que proyectaba se cortó, y fué a dar sobre el arco voltaico, y desprendiéndose cayó sobre otros rollos de películas que tenía sobre la mesa, a los cuales se comunicó el fuego.

Felizmente no ocurrieron desgracias personales, pues los escasos espectadores que había en esos momentos pudieron salir antes de que el siniestro tomase mayores proporciones. El fuego amenazó propagarse a toda la manzana, debido a la falta absoluta de elementos para combatirlo. La policía y numerosos vecinos cooperaron en la tarea de desalojar las casas contiguas, amenazadas por el fuego.

El siniestro ocurrido confirma las observaciones que la prensa ha hecho repetidas veces sobre la falta de seguridad que ofrecen las salas de espectáculos de la ciudad, y especialmente el salón ahora destruído. Se hace indispensable dictar una seria reglamentación al respecto, como también arbitrar los medios y elementos con que combatir los incendios, servicio reclamado desde hace tiempo por esta ciudad.

Personal recomendado

La jefatura de policía ha recomendado a la consideración del personal al comisario M. Tulio Isasi, oficial inspector José I. Galván y meritorio Pedro José Domínguez, de la comisaría de Saavedra, por el celo y actividad desplegados, en el esclarecimiento de varios robos de hacienda. Los nombrados lograron secuestrar 427 animales lanares, propiedad de María J. de Pradere y Claro Suárez, e individualizar a los autores de los robos, los que fueron detenidos.

Suceso sangriento en General Sarmiento

En la jefatura de policía se nos informó ayer que en el día se había producido en General Sarmiento un suceso sangriento, del que fueron protagonistas elementos de los partidos Conservador y Radical, y que hubo varios heridos.

Según la misma información el juez del crimen en turno dispuso que el secretario sumariante, señor Acuña Díaz, se trasladara hoy a dicho pueblo a efecto de hacerse cargo del proceso.

Agresiones en General Alvear y San Pedro — Dos heridos

Anteanoche, a las 10, en el campo de la señora Juana Rocca, situado en el cuartel 2 de General Alvarado, después de un cambio de palabras habidas por asuntos de intereses entre los súbditos árabes Bohara Lteif y Ecndid Hanna, el primero le hizo un disparo de escopeta un segundo y le ocasionó varias heridas graves en la cara y el cuello.

El heridor ha sido detenido.

—En la casa de comercio de Juan Midono, situada en San Pedro, anteanoche a las 7, después de un cambio de palabras, Pedro González fué herido en el frontal izquierdo por José Devit, y agredido además por Bernardo Foll. Los nombrados han sido detenidos.

SOCIEDADES

BOMBEROS VOLUNTARIOS DEL TIGRE— Tigre (Las Conchas), febrero 10—Anteanoche a las 9 se efectuó en el salón de la Sociedad Española el baile de fantasía organizado por la Sociedad de Bomberos Voluntarios. El acto resultó muy lucido.

PROVINCIA DE SANTA FE

ADMINISTRACION PROVINCIAL

El ministro de Hacienda

Rosario, febrero 10 — Regresó a Santa Fe el ministro de Hacienda de la provincia, doctor José Araya.

Partió para el mismo punto el subsecretario del mismo ministerio, señor José Garo.

Nombramientos

Santa Fe, febrero 10 — Está a la firma del gobernador un decreto, por el que se nombra secretario de la policía de la capital a Tomás L. Martínez, y jefe de la sección investigaciones, a Pedro Silva.

Santa Fe, febrero 10 — Mañana será nombrado comisario de sección de la policía de la capital, Alejandro Lamothe, ex presidente de la Cámara de Diputados.

AGROPECUARIAS

EL SEGUNDO CONGRESO AGRARIO

Rosario, febrero 10 — Se reunió la comisión organizadora del segundo congreso nacional agrario que se realizará del 17 al 20 de abril próximo, en la ciudad de Río Cuarto y aprobó el programa definitivo de los temas a tratarse en dicho congreso.

Consideró también y dejó terminado el reglamento, uno de cuyos artículos establece que serán considerados miembros del congreso los componentes de la comisión organizadora y de la subcomisión de la capital federal, los delegados de las provincias que por aquélla se designen, los representantes de las sociedades agrarias, gremiales, cooperativas y mutualistas adherentes y todas aquellas personas que pidan su inscripción como adherentes al congreso, presentando en oportunidad algún trabajo o comunicación.

Los informes de los trabajos y proposiciones deberán presentarse en idioma nacional, en el local de la secretaría general de la comisión organizadora, en Rosario, hasta el 10 de abril próximo.

En la misma reunión la comisión tomó nota de las cartas que le fueron dirigidas por los diputados nacionales doctores Ferrarotti y Repetto y señor Carlos Guerrero, en las cuales aceptan, el primero, la designación para integrar la comisión organizadora, y los otros de miembros de la subcomisión de la capital federal.

Lluvias

La Pelada, febrero 10 — Llovió 40 milímetros.

Esta lluvia beneficia los sembrados pero perjudica las parvas.

Las transacciones en cereales

Santa Fe, febrero 10—Hay colonos que no pueden vender sus cereales porque reina una incertidumbre absoluta respecto a los precios. No se hacen ofertas y se ha dado el caso de que algunos colonos, apremiados, han vendido el trigo a cuatro pesos el quintal.

MOVIMIENTO POLITICO

Partido Radical

Santa Fe, febrero 10 — Con objeto de resolver acerca de la conveniencia de proceder a la reorganización del partido en toda la provincia, el 20 del corriente se reunirá en esta ciudad el comité provincial de los radicales disidentes.

En esa reunión se dará entrada a una nota del señor Elizalde, por la que se desconoce la autoridad del presidente de dicho comité, doctor Iriondo.

Rosario, febrero 10. — Esta noche se reunirá el comité departamental de la Unión Cívica Radical, bajo la presidencia del señor Francisco Elizalde, con objeto de tratar diversos asuntos.

Rosario, febrero 10 — Celebró sesión el comité departamental de la Unión Cívica Radical de Santa Fe, con asistencia de 22 delegados.

Se incorporó el delegado del comité 9 de noviembre, señor Cassinelli.

Después de darse entrada a varios asuntos de orden interno, se resolvió enviar una nota al comité provincial, expresando el desagrado del comité de Rosario por no haber sido invitados los delegados de ésta a la reunión que aquél realizó y en la cual se redactó el conocido manifiesto dado a raíz de la huelga de vigilantes, justificando la acción del gobierno.

En dicha nota se preguntará también al comité provincial, por qué causa no se ha realizado aún la reorganización del partido en toda la provincia.

El comité resolvió hacer suyas las declaraciones que contiene la carta que el señor Elizalde dirigiera al presidente del comité provincial.

La reunión terminó a las 11.45 p. m.

EN LA CAPITAL

NOTICIAS DE POLICIA

Desarrollo del juego

Santa Fe, febrero 10 — El diario "El Imparcial" denuncia que se han establecido dos nuevas casas de juegos de azar en esta ciudad.

DIVERSAS INFORMACIONES

Fallecimiento de un guerrero del Paraguay

Santa Fe, febrero 10 — A los 75 años de edad falleció el señor José Gómez, guerrero del Paraguay y expedicionario al desierto.

La suscripción para los agentes de policía

Santa Fe, febrero 10 — Algunos diarios dicen que las comisiones recolectoras de fondos para premiar a los agentes de policía, no han depositado los fondos en el Banco Provincial, como lo dispuso la comisión central.

La huelga fluvial

Santa Fe, febrero 10 — La huelga fluvial continúa en el mismo estado.

Ferrocarril Central Norte

Santa Fe, ferero 10—Una parte de los obreros en huelga del ferrocarril Central Norte, se presentó hoy a reanudar el trabajo. Por querer impedirlo, fueron detenidos los agitadores Julio Díaz, Ricardo Agudolle y Carlos Berdiero.

Santa Fe, febrero 10 — En virtud de no haberse presentado a reanudar el trabajo los obreros en huelga del ferrocarril Central Norte, en San Cristóbal y Laguna Paiva, el superintendente de tráfico, de acuerdo con las instrucciones recibidas ordenó la clausura de los talleres de esos puntos por tiempo indeterminado.

Sociedad Española

Santa Fe, febrero 10 — La Sociedad Española reorganizó su comisión directiva, en esta forma: presidente, Simón Arroyo; prosecretario, Avelino Quiroz; protesorero, Leonardo Peña, y vocales, José Fernández Fariza, José Sierra y Florentino Hevia.

ROSARIO

EL DIA SOCIAL

Rosario, febrero 10—La sociedad Pía Unión del Huerto organiza una fiesta literario-musical para mediados de abril próximo, en beneficio del asilo que sostiene.

Esa fiesta dará motivo a una interesante reunión social.

MUNICIPALES

Concejo deliberante

Rosario, febrero 10—Mañana deberá celebrar sesión el concejo deliberante, a fin de tratar varios asuntos incluídos en la convocatoria, que ya tienen despacho de comisión.

Horario para la matanza

Rosario, febrero 10—El intendente dictó un decreto, por el cual se dispone que desde la fecha hasta el 15 de marzo próximo el sacrificio de animales para el consumo comenzará a las 2 p. m., con excepción de los sábado y lunes, en que se iniciará a la 1.30 p. m.; y desde el 16 de marzo hasta el 16 de noviembre del corriente año, dicha tarea comenzará a las 6 a. m.

El mercado del Norte

Rosario, febrero 10—El departamento de obras públicas de la municipalidad remitió hoy al intendente el presupuesto de gastos para la reforma del mercado del Norte, con objeto de que éste sea destinado exclusivamente a la venta de patatas, aves y huevos. Dicho presupuesto asciende a 15.000 pesos.

El intendente enviará mañana un mensaje al concejo deliberante, por el que le dará cuenta de que este asunto queda incluído entre los que se tratarán en las sesiones de prórroga.

NOTICIAS DE POLICIA

Jugadores detenidos

Rosario, febrero 10—En el local de la calle Pichincha 74, empleados de la división de investigaciones sorprendieron esta mañana a 24 sujetos que jugaban al faro, los que fueron detenidos, conducidos a la alcaidía policial y puestos a disposición de la jefatura política.

Se secuestró el dinero, naipes y carpetas halladas en dicho local.

Arrollado por un tren

Rosario, febrero 10—Un tren arrolló a un desconocido en la estación Pérez, a quien le fracturó ambas piernas. En estado muy grave fué conducido a la Asistencia Pública.

Caja de Socorros

Rosario, febrero 10—Se efectuó la asamblea de socios de la Caja de Socorros de la policía, en la que se hizo conocer el informe del contador interventor, señor Podestá.

Se resolvió celebrar otra asamblea para tratar y discutir el informe.

Luego se procedió a la reorganización de la comisión directiva. Triunfó la lista que encabeza el señor Pompeyo Bompland.

DIVERSAS INFORMACIONES

Sociedad de Tiro Suizo

Rosario, febrero 10 — En la última asamblea realizada por la Sociedad de Tiro Suizo fué elegido presidente de la institución el señor Adolfo J. Strasser.

En la misma asamblea se aprobó el balance y la memoria correspondiente al ejercicio vencido.

En favor de la mujer

Rosario febrero 10 — En los salones de la biblioteca Argentina darán el miércoles una conferencia en favor de la emancipación de la mujer, las doctoras Paulina Luisi y Alicia Moreau.

El Mercado a Término

Rosario, febrero 10 — Contra lo que se esperaba, no funcionó hoy el Mercado a Término, debido a que hubo divergencias entre los socios. Mientras unos pensaban que debía operarse ampliamente, sin restricción de ninguna especie, otros creían que debían mantenerse suspendidas las firmas comprendidas en la "lista negra". Por último, después de una asamblea realizada esta tarde, primó este último propósito y se resolvió que mañana, a las 10.30 a. m., se inicie la primera rueda con la aludida restricción.

Bolsa de Comercio

Rosario, febrero 10 — La Bolsa de Comercio celebró hoy el 34o. aniversario de su fundación.

El congreso antituberculoso

Rosario, febrero 10 — Regresaron de ésa los doctores Clemente Alvarez y Esteban Mazzini, quienes forman parte de la comisión organizadora del segundo congreso nacional contra la tuberculosis, que se efectuará en ésta en septiembre próximo.

En ésa se entrevistaron con el ministro doctor Pueyrredón, quien les ofreció el apoyo del gobierno de la Nación.

EN LOS DEPARTAMENTOS

CONSTITUCION

Incendio de una parva de lino

J. B. Molina, febrero 10 — Anoche fué incendiada una parva de lino de propiedad de Zerboni hermanos.

Las pérdidas sufridas se calculan en 1.495 pesos.

ARTE Y TEATRO

Marconi—Numeroso público llevó anoche a la sala de este teatro el anuncio de la primera representación de "Manon", de Massenet. Los intérpretes demostraron, una vez más, sus discretas cualidades de artistas líricos. La soprano argentina señorita Irene Ruiz fué muy aplaudida en su papel de protagonista.

—Hoy se realizará una función extraordinaria en honor del barítono señor Enrico Franceschi. Dados los prestigios que tiene ganados este artista entre el público que frecuenta el Marconi, el espectáculo de esta noche promete ser interesante. Se pondrá en escena "Rigoletto". La parte de Gilda estará a cargo de la señorita Olga Simzis.

—Mañana se realizará la primera representación de "Il Guarany" del maestro Gómez.

—El jueves próximo se repetirá "La Gioconda", y para el viernes se anuncia la ópera de Verdi "Don Pascuale".

San Martín—La compañía de bailes clásicos que dirige el coreógrafo Jan Kawesky estrenará esta noche "Amor y Primavera", "ballet" con música de Godert.

Pasado mañana se despedirá la compañía con una función extraordinaria en honor de los primeros bailarines señorita María Chabelska y Alejandro Jacovleff.

La compañía partirá el viernes para Montevideo, con el propósito de dar en el teatro Urquiza una serie de representaciones hasta las vísperas de carnaval.

Música para el pueblo — La banda municipal dará esta noche, a las 9, una audición en el balneario.

Concurrirá esta noche a las 9 a la plaza Pueyrredón, de Flores, la banda de policía.

En los jardines de Palermo desarrollará un programa musical esta noche a las 9 la banda del regimiento 2 de infantería.

INSTRUCCION PUBLICA

Colegio nacional Pueyrredón—Hasta mañana se recibirán en el colegio nacional Juan Martín de Pueyrredón solicitudes de permisos de exámenes complementarios, que se expedirán del 13 al 16 del corriente.

Continúa abierta en este colegio la inscripción para obtener matrícula de primer año. Las solicitudes para los demás años pueden presentarse desde hoy hasta el 20 del corriente, de 8 a 12 de la mañana.

Colegio nacional Manuel Belgrano —Hoy vence en el colegio nacional Manuel Belgrano el plazo fijado para la presentación de solicitudes de exámenes complementarios y libres. Los permisos se entregarán mañana.

Asociación Pro maestros de Escuela—La gerencia de la Asociación Pro maestros de Escuela ha resuelto que desde el día de la fecha quede suspendido el pago de vales por el mes en curso.

Colegio nacional Mariano Moreno —Mañana comenzará en el colegio nacional Mariano Moreno la expedición de matrículas para segundo año.

Escuela normal número 1 de profesoras — La inscripción de alumnas pertenecientes a la escuela normal número 1 de profesoras se hará en esta forma:

Día 20, de 8.30 a 11.30 de la mañana, años primero y segundo, y grados primero y segundo; día 21, años y grados terceros y cuartos; días 22, años sexto y séptimo y grados quinto y sexto.

Perderá su asiento la alumna que no se presente en el día que le corresponde.

La revisión médica de las alumnas de grado que pasan a primer año, se efectuará mañana y el viernes próximo, a las 8.30 de la mañana.

Escuela normal de profesores — Los exámenes previos y complementarios de los dos turnos de mañana y tarde de los departamentos de aplicación y normal en la escuela normal de profesores, se efectuarán en los días 17, 18 y 19 del corriente, a las 7.30 de la mañana, según orden que los interesados pueden consultar en el establecimiento.

La inscripción se realizará en esta forma:

El 19, a las 8 a. m. primer año, únicamente para los alumnos que hayan sido aprobados en el sexto grado de la escuela de aplicación anexa, primero y segundo grados de los turnos mañana y tarde.

Día 20, a las 8 a. m., segundo año, curso normal; tercero y cuarto grados, ambos turnos.

Día 21, a las 8 a. m., tercer año, curso normal y quinto y sexto grados, ambos turnos.

Día 22, a las 8 a. m., cuarto año, curso normal, ambos turnos.

Día 24, a las 8 a. m. todos los cursos del profesorado y del idioma italiano.

Los alumnos que no se inscriban en los días determinados perderán el derecho al asiento.

Liceo Nacional de Señoritas—El 17 del corriente, a las 7.45 de la mañana, se iniciarán los exámenes en el Liceo Nacional de Señoritas de la capital.

Colegio nacional Rivadavia — La secretaría del colegio nacional Rivadavia continuará hoy y mañana expidiendo permisos de exámenes para alumnos regulares, previos, incorporados y libres.

Certificados de instrucción primaria—A fin de evitar inconvenientes en el reconocimiento de los certificados de instrucción primaria, el Ministerio de Instrucción Pública dirigió ayer a los rectores y directores de los establecimientos de enseñanza de su dependencia, una circular en la que les trascribe la resolución del Consejo Nacional que establece quiénes deben firmar dichos certificados, para ser válidos.

Personal subalterno de las escuelas —Firmada por crecido número de porteros y ordenanzas de los establecimientos de enseñanza dependientes del Ministerio de Instrucción Pública, fué recibida ayer en este ministerio una nota, por lo que se solicita la aplicación de la ley de salario mínimo para los recurrentes y el aumento de la partida destinada a los sueldos de ese personal, en vista de que la actual es deficiente.

A la memoria de una maestra — Por invitación del consejo escolar 12, se reunió ayer la comisión provisional de homenaje a la memoria de la maestra señorita María Chapot, y resolvió constituir una nueva comisión, bajo la presidencia de la señorita Angela Lima.

La comisión se reunirá próximamente para establecer la forma del homenaje. Mientras tanto se reciben adhesiones en la secretaría del consejo, calle Fray Cayetano 95.

Entrega de certificados—Los alumnos de sexto grado de la escuela Alberdi, del consejo escolar 15, pueden retirar sus certificados de terminación de estudios los días hábiles, de 8 a 11 de la mañana, y de 2 a 5 de la tarde.

PERIODISMO

LA COCINA — Apareció en esta ciudad el primer número de una revista quincenal que se propone dar fórmulas perfectas del arte culinario y difundir los métodos más sencillos y prácticos para confeccionar diversidad de platos de buen gusto.

AVISADOR FILATELICO — En esta capital acaba de aparecer el primer número de una publicación mensual, destinada a facilitar la compraventa y canje de sellos postales.

OBSERVACIONES METEOROLOGICAS

Instalación especial de LA PRENSA

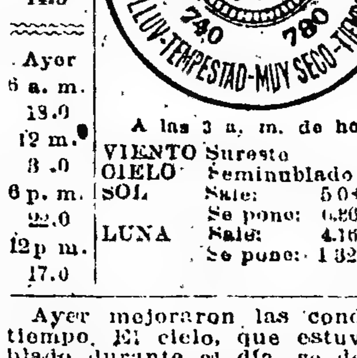

Termómetro		Barómetro
A las 3 a. m. hoy 14.5		A las 3 a. m. hoy 763 6
Ayer 6 a. m. 18.0		Ayer 6 a. m. 758.8
12 m. 8.0		12 m 759.0
6 p. m. 22.0		6 p. m 761.0
12 p. m. 17.0		12 p. m 763.5

A las 3 a. m. de hoy

VIENTO	Sureste	
CIELO	Seminublado	
SOL	Sale:	5.08 a.m.
	Se pone:	6.26 p.m.
LUNA	Sale:	4.16 p.m.
	Se pone:	1.32 a.m.

Ayer mejoraron las condiciones del tiempo. El cielo, que estuvo algo nublado durante el día, se despejó completamente por la noche, y la temperatura, que alcanzó por la tarde a 30 grados, bajó anoche a los 17 grados. Las indicaciones de los aparatos fueron satisfactorias.

Dirección del viento: SSE, SE, y ESE., con una velocidad media de 12 kilómetros por hora. A las 12 de la noche soplaba viento SE.

Humedad: 72.

Temperatura el día 10 del año anterior: máxima, 28 grados; mínima, 21.

Observatorio Astronómico de La Plata — Datos de las 7 a. m. — Presión atmosférica a cero grados y al nivel del mar 760.10 mm; temperatura 20.3; humedad relativa 77 o.o; tensión del vapor de agua 13.70 mm.; viento, dirección S.; velocidad por hora 20 kilómetros.

—Datos de las 2 p. m. — Presión atmosférica a cero grados y al nivel del mar 761.07 mm.; temperatura 28.2; humedad relativa 17 o.o; tensión del vapor de agua 4.94 mm; viento dirección S.; velocidad por hora 26 kilómetros.

Informes de la oficina meteorológica argentina — Ha llovido en:

BUENOS AIRES

Alberdi 1 milímetro, Argerich 5, Avestruz 2, Ayacucho 18, Bahía Blanca 2, Bajo Hondo 2, Berraondo, F. C. P. 15, Cañada Seca 5, Coronel Dorrego 2, Darragueira 6, Dionisia 1, Elordi 5, Estela 15, General Villegas 3, Gorriti 8, Igarzábal 4, Ingeniero White 5, López Lecube 13, Médanos 6, Napostá 3, Nueva Roma 6, Ombucta 4, Pedro Luro 5, Pelicurá 9, Pradere, (J. N.) F. C. P. 2, Rondeau 19, Sáenz 6, San Germán 8, San Román 4, Sansinena 3, Santa Regina 9, Solá F. 4, Tornquist 3, Udaquiola 3, Venancio 6, Villa Iris 21, Villa Olga 3, Villa Sauce 2.

SANTA FE

Alejandra 24 milímetro, Atalaya 14, Capivara 54, Castellanos, F. C. P. 2, Clucellas 8, Emilia 47, Felicia 23, Garibaldi 41, Guaycurú 14, Josefina 5, La Pelada 10, Los Sembrados 15, María Juana 11, María Luisa 33, Nuevo Tambo 21, Palacios 33, Pilar 11, Providencia 41, Rafaela 32, Rodríguez 7, Romang 54, Rufino 11, Saavedra 5, Saladero Cabal 4, San Carlos (Norte) 7, San Cristóbal 32, San Jerónimo N. 6, San Jorge 24, Santa Clara C. A. 11, Santa Fe 2, Soledad 42, Suardi 4, Sunchales 72, Vera 7, Villa Trinidad 10.

ENTRE RIOS

Alcaraz 10 milímetros, Basavilbaso 15, Britos 4, Clara 20, Col Celina 10, Concordia 23, Crespo 20, Curtiembre 37, Domínguez 15, El Aguará 16, Federación 10, Feliciano 20, Gilbert 11, Gualeguaychú 25, Hasenkamp 60, Irazusta 31, La Paz 31, Las Mulas 8, Libaros 32, María Grande 16, Nogoyá 1, Paraná 1, Pueblo Brugo 12, Pueblo Racedo 23, Rocamora 11, Rosario Tala 21, San Gustavo 24, San José 3, San Salvador 23, Santa Elena 5, Tabossi 13, Urquiza 30, Uruguay 13, Viale 11, Villaguay 1.

CORRIENTES

Corrientes 18 milímetros, Goya 5, La Cruz 3, Monte Caseros 64, Paso de la Patria 17, Santo Tomé 1.

CORDOBA

Alejo Ledesma 9 milímetros, Alta Gracia 20, Arroyo Algodón 10, Ascochinga 7, Assunta 5, Ballesteros 18, Bell Ville 20, Bengolea 15, Bruzone 75, Canals 7, Carrilobo 7, Córdoba 4, Cruz del Eje 20, Curapaligüe 15, Dalm. Vélez 11, Del Campillo 75, Elena 15, Etruria 18, Fotheringham 16, Isla Verde 1, Italó 17, Jesús María 14, Jovita 24, Laboulaye 17, Lagunillas 10, Laspiur 6, La Carlota 10, La Cautiva 15, La Cumbre 12, Las Varas 10, Leones 7, Levalle 15, Mackenna 11, Marcos Juárez 6, Mattaldi 25, Moldes 9, Morrison 15, Morteros 13, Oliva 8, Pasco 13, Paunero 33, Pilar 1, Pincen 19, Pizarro 30, Porteña 9, Pozo del Molle 18, Q. Herrado 12, Quilino 3, Reducción 21, Río Tercero 27, Salguero 21, San Francisco 1, San Marcos 18, Santa Victoria 15, Serrano 12, Villa María 21, Villa Moderna 14, Vivero 8, Wáshington 10.

TUCUMAN

Tucumán 1 milímetro.

SANTIAGO DEL ESTERO

Argentina 6 milímetros.

SAN LUIS

Alto Grande 14 milímetros, Alto Pencoso 9, Bagual 15, Batavia 14, Beazley 14, B. Esperanza 18, Daract 14, Dixonville 19, Fortuna 12, Fraga 11, Frisia 22, Huejeda 22, La Maroma 8, La Toma 6, Lavaisse 17, Lib. Luna 3, Luján 38, Mosmota 32, Nashel 4, Nueva Escocia 40, Pisco Yacú 12, Polledo 3, San Francisco 33, Santa Rosa 29, Unión 10, Zanjitas 10.

JUJUY

Jujuy 4 milímetros.

LA RIOJA

Famatina 5 milímetros.

SAN JUAN

San Juan 40 milímetros

MENDOZA

Bowen 4 milímetros, Cacheuta 1, Canalejas 14, Carmensa 8, Col. Alvear 7, Desaguadero 24, La Paz 6.

PAMPA

Abramo 15 milímetros, Aguas Buenas 11, Arauz J. 15, Bernasconi 16, Casimiro Gómez 16, Chanilao 10, Epa Pel 34, Falucho 9, Gamay 47, General Acha 33, General Campos 6, Guatraché 8, Hucal 14, Larroudé 17, Loventuel 6, Luán Toro 6, M. Miró 15, Naicó 18, Ojeda 6, Perú 22, Quehué 48, Quetrequén 5, Realicó 11, Remecó 13, Rucanelo 3, Sarah 9, Simson 7, Telén 53, Toay 1, Unanue 18, Utracán 20, Van Praet 21, Victorica 35, Villa Alba 20.

FORMOSA

Laishí 6 milímetros.

MISIONES

C. de la Sierra 34 milímetros, Posadas 27.

NEUQUEN

Cordero 2 milímetros, Chos Malal 8.

RIO NEGRO

Corral Chico 4 milímetros, Falkner 3, Nahuel Niyeu 6, San Antonio 3, Sierra Colorado 3.

TIERRA DEL FUEGO

Año Nuevo 3 milímetros.

SINOPSIS DEL TIEMPO

Reinó tiempo bueno, con el cielo claro o seminublado, en toda la República.

En las 24 horas pasadas cayeron lluvias ligeras en el Norte del litoral y en puntos aislados de Córdoba y San Luis.

Prevalecieron vientos suaves del Sur a Este en las provincias del Este y suaves y variables en las demás de la República.

La temperatura continuó unos grados bajo la normal en todas las regiones.

La presión atmosférica ha subido en casi todas partes. Anoche se encontraba más alta, 765 mm., en el Sudoeste de Buenos Aires, y más baja, 760 mm, en el extremo Norte y en el extremo Sur de la República.

Pronóstico — Tiempo bueno y fresco en todas las regiones, con temperatura en leve ascenso en las regiones del Centro, Oeste y Sur.

El profesor Valentín Aguilar, del Colegio Nacional de Corrientes, que se encuentra en esta capital, ha aprovechado el tiempo para continuar efectuando las observaciones heliofísicas que efectúa en aquella ciudad con el objeto de dar a conocer las probabilidades del tiempo.

De las últimas observaciones que ha hecho aquí ha comprobado una mancha solar y de esto deduce que hay probabilidades de que caigan lluvias generales, del 14 al 17 del corriente, y de movimientos sísmicos en las regiones propensas a ellos.

SOCIEDADES Y CIRCULOS

CENTRO DE EMPLEADOS JUBILADOS — En el salón de actos públicos de LA PRENSA efectuará una reunión esta tarde, a las 5.30, para dar cuenta de la marcha del mismo y elegir siete miembros de su comisión directiva.

ORFEON CATALAN DE BUENOS AIRES — El 16 del corriente realizará una fiesta artística, en el teatro Politeama, en honor de la dirección y el cuerpo médico de la Asistencia Pública y en beneficio de los empleados subalternos de la misma.

CLUB EMPLEADOS DE COMPAÑIAS DE SEGUROS — Ha trasladado sus oficinas a la calle Belgrano 1732. El 15 del corriente, el nuevo local será inaugurado con una fiesta.

LAGO DI COMO — El 16 próximo efectuará una fiesta familiar, en sus salones, Cangallo 1756, a las 3 de la tarde.

CIRCULO DE ARAGON — El sábado próximo, a las 9 de la noche, en su local Tacuarí 253 realizará una fiesta artística y un baile familiar. Se ha preparado un variado programa de canto, baile, monólogos y la fiesta de la jota, con el concurso de los artistas Paco Andreu, La Favorita, Sarita Days, Los Lespes, La Paqueña, Isabelita Fonrat, Palacios, Pompadour, La Arabe, Montero, Montoya, Llorca, Díaz de la Vega y otros. Se representará además, la obra "La Chicarra".

CLUB SOCIAL ESLAVA — El domingo 16 del corriente realizará una fiesta campestre en el Tigre y un paseo fluvial por el Delta. Se ha preparado un programa humorístico, con atracciones. Los excursionistas saldrán de la estación Retiro a las 6.55 de la mañana.

CIRCULO SUD AMERICANO — En Cangallo 1362, efectuará una reunión familiar el 16 del corriente, a las 3.30 de la tarde.

CIRCULO BUENOS AIRES — En el salón Cangallo 1756 efectuará una reunión familiar el sábado próximo, a las 10.30 de la noche.

CENTRO REPUBLICANO ITALIANO — En conmemoración del 70 aniversario de la República Romana realizará una fiesta el 9 del corriente, de 9 de la mañana a las 8 de la noche, en la quinta México 4261. En el programa que se ha preparado se anuncian un almuerzo campestre, juegos infantiles, rifa y "lunch". Se cantarán, además, los himnos de Garibaldi y de Mameli, La Marsellesa y la Campana de San Justo.

CLUB SOCIAL Y ASOCIACION DE FOMENTO CORNELIO SAAVEDRA — En beneficio de su biblioteca realizará una fiesta el 13 del corriente, a las 8.30, en el cinematógrafo Cabildo 3241. El presidente, señor Herminio Pérez, pronunciará un discurso, y luego se desarrollará un programa de biógrafo, cuadros alegóricos, cantos nacionales, tonadillas, concierto y la representación de la pieza en un acto "La última conquista".

DEPORTES

CARRERAS DE CABALLOS

HIPODROMO ARGENTINO

HANDICAPS

Handicaps para la reunión del domingo próximo:

Premio "Fachinero" 1600 metros — Espartal 59 kilos, Tirsis 55, Vicente López 55, Fortune 53, Ilusión 52, Floretto 50, Hurgón 50, Bala Rasa 60, Jalfet 48, Muy Linda 48, Vuelta y Media 48, Fusta 47, Candileja 47, Calicot 45, Moscovita II 44, Cigale 41, Anfitrita 42, Wilda 42, Mayor López 40.

Premio "Cavador", 2500 metros — Cavador 60 kilos, Bólido 56, Idus 55, Marline 52, Magneto 52, Dimao 51, Satélite 50, Dick 48.

CICLISMO

FEDERACION CICLISTA ARGENTINA

La comisión directiva de la Federación Ciclista Argentina ha resuelto organizar para el domingo próximo una carrera por el premio "Otoño", en el trayecto "Recoleta Vicente López-San Martín-Vicente López-San Fernando-Núñez", para aficionados de las tres categorías, con [illegible] de la institución.

Las inscripciones se reciben hasta las 10 p. m. del día de mañana, en el local Corrientes 945.

NATACION

LA TRAVESIA DEL PLATA A NADO

El sábado próximo tentará el nadador italiano Enrique Tiraboschi la travesía del Plata a nado, desde Colonia (R. O.) a Buenos Aires.

A raíz de la travesía realizada el año próximo pasado, del Tigre al balneario municipal, el nadador Tiraboschi proyectó este nuevo "raid" de resistencia que, según nos manifestó, será la última prueba de este género a que someterá su fuerte organismo.

Grandes dificultades presenta la travesía del Plata, pues no se trata solamente de recorrer la distancia, 52 kilómetros y medio en línea recta, sino también y especialmente de salvar las fuertes corrientes que obligarán al nadador a hacer un recorrido de más de 70 kilómetros.

En cualquier forma, Tiraboschi cree que, si a causa de las dificultades que se pueden oponer, no lograra llegar a Buenos Aires, podrá batir el "record" de permanencia en el agua, que lo detenta el nadador inglés W. T. Burgess, con 22 horas, 35 minutos.

Con objeto de realizar esta tentativa, el nadador Tiraboschi partirá el sábado para la Colonia, y el mismo día, a las 4 p. m., se echará al agua, fiscalizado por una comisión de periodistas y delegados de las principales instituciones atléticas de la capital, quienes lo acompañarán en el recorrido.

MOTOCICLISMO

CLUB MOTOCICLISTA NACIONAL

En el local del club Motociclista Nacional, Victoria 1650, se realizará esta noche a las 9, una asamblea general extraordinaria, con objeto de tratar la siguiente orden del día: Afiliación a la Federación Motociclista Argentina. Elección de un miembro ante la comisión de casa propia. Excursión para los días de carnaval.

La asamblea se realizará con el número de socios que concurra.

NUEVA COMISION

ASOCIACION ATLETICA ARSENALES DE GUERRA

En la asamblea realizada por los miembros de la Asociación Atlética Arsenales de Guerra, se procedió a designar la nueva comisión para el período 1919-1920, la cual quedó así constituída:

Presidente, A. J. Miranda; vice: D. A. Sessarego; secretario, C. R. Veun; pro, J. C. Cabezón; tesorero, J. W. Rubianes; pro, A. Pelejero; vocales: H. López, E. P. Villamayor, M. H. Loustaunau, L. Giovanelli, V. Stábile y A. P. Duré.

TRIBUNALES

Juramento de los nuevos jueces de paz

La Cámara Segunda de lo Civil ha señalado audiencia para mañana a las tres de la tarde a fin de que los jueces de paz recientemente nombrados concurran ante el tribunal y presten el juramento de ley, sin cuyo requisito no podrán desempeñar sus funciones.

Los respectivos nombramientos han sido enviados por el Ministro de Justicia a los juzgados de paz, de donde deberán retirarlos los interesados, para ser anotados en la Cámara.

Juicios sucesorios

Ante el juzgado del doctor Mackinlay Zapiola, secretaría Quirno Costa, fueron iniciados ayer los juicios sucesorios de Saúl Lío, Luis D'Angela, Andrea Otero de Rey y Manuel Marcelino Abelleyro.

Fallo comercial

Dictó sentencia el juez doctor Martín y Herrera, por la secretaría Matienzo, en el juicio seguido por Eduardo Domingo París contra la compañía de seguros La Americana, sobre locación de servicios: condenó a la demandada a pagar 450 pesos, sin costas.

Sentencia civil

En el juicio seguido por Pedro R. Tiese contra la sucesión de Esteban Martinelli, sobre locación de servicios profesionales, el juez doctor Colombres, por la secretaría Basualdo, resolvió condenar a la demandada a pagar la suma que fijen árbitros por los servicios prestados, sin costas.

Convocatorias y quiebras

Se reunieron los acreedores de la quiebra de Manuel Lara, en el juzgado del doctor Juan B. Estrada, secretaría Sabatier: activo 583.70 pesos; pasivo 7.120.20 pesos; síndico Basilio E. Chiappori.

—El 21 del corriente mes se reunirán en el juzgado del doctor Juan B. Estrada, secretaría Faré, los acreedores de la quiebra de Manuel Rial para proceder a la verificación de los créditos.

—Con el mismo objeto se reunirán el 24 del mes actual los acreedores de la quiebra de Luis Ciurana, en el juzgado del doctor Naón, secretaría Herrera.

NOTICIAS MUNICIPALES

HOSPITAL PARMENIO PIÑEIRO

Irregularidades en las construcciones

En una visita que el secretario de obras públicas de la municipalidad hizo al hospital Parmenio Piñeiro, comprobó la paralización de los trabajos de construcción del pabellón de administración, debido, según los contratistas, a que la inspección de arquitectura demoraba las instrucciones necesarias, y los cálculos sobre resistencia de materiales que se les pedían. También se encontraron luego algunas irregularidades en un expediente sobre colocación de unos pararrayos en el mismo hospital.

La Intendencia, a fin de precisar las responsabilidades que puedan desprenderse de los hechos apuntados, ha ordenado una investigación.

Al mismo tiempo se ha aceptado el pedido del director del departamento de obras públicas sobre traslado del jefe de la inspección general de arquitectura a la inspección general de construcciones. Dicho funcionario será reemplazado en su antiguo cargo por el señor Juan B. Durand.

DEFICIENCIAS EDILICIAS

La acera Norte de la calle Bartolomé Mitre entre las de Florida y Maipú, y en la parte próxima a ésta, se encuentra en lamentable estado de abandono. Se abre precisamente sobre ella un trecho de la diagonal en construcción, y parecería que el aplazamiento actual de los trabajos hubiera originado el descuido de las autoridades edilicias sobre los terrenos de la futura vía y sobre la acera de referencia, por la cual es intenso el tránsito a determinadas horas del día.

Derribada la edificación para dar lugar a la diagonal, y suprimidas más tarde las tapias que cerraban los extremos de ese tramo inconcluso de la misma, se construyó, por último, una pared para salvar los inconvenientes de ciertos recovecos; y sin más se entregó la cuadra al tránsito de peatones. El terreno se presenta lleno de montículos y de baches, en los que abundan los cascotes y florecen de un tiempo a esta parte malezas cada día más crecidas. Fácil sería, en beneficio de la comodidad y de la estética, subsanar los hechos señalados sin perjuicio, y más bien con ventaja, para la futura prosecución de los trabajos de la diagonal.

—

Vecinos de la calle Convención, desde Centenera hasta Miró, se quejan del estado en que se encuentra la primera de las citadas calles, en la cual, según se nos denuncia, crecen los yuyos en la calzada y en las aceras. En éstas, además, falta en algunos trechos el pavimento, lo que hace difícil el tránsito en los días lluviosos y se originan así las molestias consiguientes. También se nos agrega que el servicio de alumbrado es irregular en dicha calle.

Boletín sanitario

La Asistencia Pública ha formulado el siguiente boletín sanitario del municipio con el movimiento por enfermedades infecto-contagiosas habido en la semana próxima pasada.

Tuberculosis: fueron denunciados 38 enfermos, y se produjeron 62 defunciones; tifoidea, 9 enfermos denunciados y 2 defunciones; difteria, 10 enfermos denunciados; coqueluche, 1 defunción. En el boletín acusan un movimiento nulo los renglones de la viruela, escarlatina y sarampión.

Asociaciones de fomento

El domingo próximo pasado se realizó una reunión de vecinos de Vélez Sársfield y fué designada una comisión compuesta por los señores Heraclio Castromán, Félix A. Mattra, José Alvarez, Manuel Rivas y Rodolfo Genovesi, para que gestione algunas mejoras edilicias, entre las cuales figura la instalación de alumbrado eléctrico en varias calles de esa zona.

La jubilación en las empresas particulares

La Intendencia ha designado una comisión formada por los contadores de la municipalidad, oficina asesora de concesiones y cajas de jubilaciones, para que, a pedido de las empresas Anglo-Argentina y Lacroze, estudie y aconseje sobre la mejor forma en que éstas podrán resolverse ante el proyecto de ley que crea, para el personal y obreros de las compañías particulares, una caja de pensiones y jubilaciones.

Sobre una investigación

El ingeniero Foster presentó a la Intendencia un informe con los resultados de la investigación que practicara en el departamento de obras públicas, a raíz de una denuncia sobre recepción de pavimentos en malas condiciones. Dicho informe pasó a dictamen del asesor letrado.

PUERTOS, ADUANAS e IMPUESTOS

Clasificación del aparato Wheastone

El Ministerio de Hacienda aprobó la clasificación hecha por el tribunal de vistas, que declara comprendido en la partida 1588 el aparato llamado puente de Wheastone, destinado a medir la corriente eléctrica.

Guías de removido

El Ministerio de Hacienda resolvió que las guías de removido estén exentas del gravamen establecido en la ley 10361.

Esta resolución se tomó en vista de que la sociedad Importadora y Exportadora de la Patagonia protestó del procedimiento observado por la aduana de la capital al exigirle la presentación de las guías de removido con el sello que determina la ley 10361.

CENTROS SOCIALES

RAYOS DE SOL — Con este nombre ha quedado formada una agrupación artística y recreativa cuya secretaría funciona en México 2645.

VERDES Y ROSAS — Es el nombre de una agrupación humorística que se propone recorrer los corsos en el próximo carnaval. Los músicos y coristas pueden inscribirse en Anchorena 1625.

LAS ROSAS — Dará una función y un baile, el 22 del corriente, a las 8.45, en Santiago del Estero 1243, en honor del aficionado Francisco Macchia. Representará las obras "Qué calor con tanto viento", "Ricos y pobres" e "Hijo por hijo".

ASOCIACION DE CHANTADA Y SU PARTIDO — El 15 realizará una fiesta artística en Piedras 534. El señor Román Rodríguez de Vicente pronunciará un discurso, haciendo entrega de una medalla de oro al secretario y primer iniciador de la asociación, Fernando Costa, y luego se representará la obra "Inocencia". La fiesta terminará con un baile.

ESMERALDA — Este círculo realizará una fiesta campestre el 16, en Punta Chica. Las invitaciones pueden solicitarse en Maipú 969.

BAILES — Orfeón España Primitivo, el 15, en General Paz 1760; Jóvenes Amantes del Arte, el 15, en Bustamante 563; Majestic Club, de disfraz y fantasía, el 9 de marzo, en Santiago del Estero 1243.

RESIDENTES DE LOS AYUNTAMIENTOS DE VIGO Y LAVADORES— En los jardines del Tiro Suizo, con motivo del aniversario de la declaratoria del puerto franco para Vigo, el 16 del corriente, de 7 de la mañana a las 7 de la noche, realizará romerías españolas con un variado programa. Prestarán su concurso el gaitero M. Dopazo y su quinteto de gaitas y dulzainas.

MARIA GUERRERO Y FERNANDO DIAZ DE MENDOZA — Ha renovado su comisión directiva, bajo la presidencia del socio J. Bermúdez.

UNION, TRABAJO Y DIVERSION— Se ha reorganizado este centro recreativo. El 9 del corriente dará un baile en el local Dorrego 865.

CULTO CATOLICO

En la basílica de Santo Domingo se celebrará hoy la fiesta de la Virgen de Lourdes; a las 7.30, se oficiará una misa de comunión; a las 9.30 habrá misa cantada en el altar de la Virgen y sermón a cargo del sacerdote Jacinto Estévez.

—En la basílica de la Merced, hoy se oficiarán misas en la gruta que existe en esa iglesia.

—Esta tarde, a las 5, en la iglesia San Ignacio se realizará el piadoso ejercicio del vía crucis.

—Cuarenta horas — Iglesia del Santísimo Redentor (Larrea y Berutti).

INFORMACIONES UTILES

CALENDARIO

Calendario gregoriano — Febrero 11 —Festividad católica — Aparición de María Inmaculada en Lourdes.

Id ortodoxo — Enero 29.

Id israelita — 11 de adar de 5679.

Id mahometano — 11 de djoumada I de 1337.

BOLETIN DEL DIA

Conferencias

El señor J. G. Cassebe, dará en el salón de actos públicos del Asilo Falcón, Rioja 668, una serie de conferencias sobre actualidad, historia y moral, los días lunes, martes, jueves y viernes a las 8.30 p. m.

El tema de la disertación de esta noche será "La moral del trabajo y del descanso".

Para los defensores del orden

La suma recolectada por el arzobispado, en favor de los agentes y soldados que han intervenido en los últimos sucesos, llega a 5.580.96 pesos.

Lotería Nacional

En el sorteo de la lotería nacional efectuado ayer, obtuvieron los premios mayores los siguientes números: 21.434, con 80.000 pesos; 13.847, con 10.000; 4.810 y 18.018, con 5.000; 6.654, 17.594, 24.018 y 26.526, con 2.000 pesos.

BOLSA, BANCA Y COMERCIO

OPERACIONES DE AYER

NEGOCIOS DE TITULOS

Comenzó la semana en las ruedas de valores con movimiento amplio y de importancia sobre títulos y fondos públicos, pero con cierta tendencia floja, traducida en leves diferencias contrarias.

La segunda hora oficial ofreció menos actividad, aunque se hicieron operaciones por fuertes cantidades en un renglón de la provincia de Buenos Aires, quedando con tendencia en general más sostenida y varios precios con repunte.

PRIMERA RUEDA

Cédula Argentina (ley 8172), 6 o|o, pesos 4.000 a 100.20; p. hoy, $ 32.000 a 100.20 y 52.500 a 100.10. De 1a serie, $ 2.500 a 101. De 2a. serie, $ 46.000 a 100. De 3a serie, $ 86.200 a 100.30. De 4a. serie, $ 75.000 a 100; p. hoy, $ 109.600 a 100; p. fin mes, $ 10.000 a 100.

Cédulas H, 7 o|o, $ 19.000 a 101. Serie L, 6 o|o, $ 35.500 a 102, p. 15 abril, $ 4.000 a 98.60. Serie K, 5 o|o, $ 2.000 a 98.

5 o|o arg. 1905, $ 10.000 a 88.50 p. hoy, $ 55.000 a 89. De 1911, p. hoy, $ 11.000 a 86.

7 o|o cert. municip., $ 1.600 a 99.90.

5 o|o bonos pavim. sem., $ 15.200 a 83.50; p. hoy, $ 20.000 a 83.50.

Bs. Aires: 6 o|o, 2a., p. 15 abril, $ 6.850 a 85; 2 1|2 o|o int., $ 5.000 a 37.

6 o|o deuda públ. S. Fe, $ 6.000 a 80.

Acciones: Bco. Español, p. fin mes, 100 a 150; con 80 o|o pago, 100 a 113.

Cía. Sansinena, oro, p. hoy, 75 a 187 y 10 a 188; p. fin mes, 10 a 189.

Cía. Astra, 30 a 77; p. fin mes, 20 a 78, 50 a 77.20, 170 a 77.50 y 20 a 77.

La Ibero Platense, 15 a 70.

SEGUNDA RUEDA

Cédula Argentina (ley 8172), 6 o|o, pesos 12.000 a 100.10, 1.100 a 100.20 y 15.000 a 100.10. De 1a. serie, $ 2.000 a 100.50. De 4a. serie, $ 80.000 a 100 y 20.000 a 100.10.

5 o|o arg. 1911, $ 10.000 a 86.

7 o|o cert. municip., $ 4.000 a 99.90.

Bs. Aires: 6 o|o, 2a., $ 4.600 a 87.00, 2 1|2 por ciento int., $ 50.000 a 37, 17.500 a 37.20, 100.000 a 37.50, 32.500 a 37.40 y 100.000 a 38. 5 o|o conv. oblig. Bco. Provincia, pesos 1.000 a 75.

Acciones: Cía. Sansinena, oro, 20 a 187, 30 a 187.50, 50 a 188 y 10 a 189; p. fin mes, 20 a 189; p. fin marzo, 40 a 191.

Cía. Astra, 50 a 76; p. fin marzo, 40 a 77.

Frig. The Smithfield, oro, 1.000 a 6.60 y 1.000 a 6.70.

TITULOS EN COMPRA Y VENTA

En la oficina de liquidación de la Bolsa de Comercio se recibieron ayer las siguientes órdenes a realizar:

De compra: títulos del 5o. empréstito interno de guerra, acciones Banco El Hogar Propio, y ordinarias de la destilería El Globo.

De venta: Trust del Alto Paraguay, y fábrica de papel La Argentina.

NUESTRO FOLLETIN
Carrera de artista, pág. 16

COTIZACIONES DE CEREALES

EN EL PAIS Y EN EL EXTERIOR

MERCADOS EXTRANJEROS

MAIZ

Chicago, febrero 10 — Maíz mixto, norteamericano por bushel de 25.401 kilogramos, en centavos oro, entrega en marzo: clausura anterior, 118 1|2; apertura, 117 1|2; intermedio, 118 y cierre del día, 113 3|4. Para mayo: clausura anterior, 112; apertura, 111 1|2; intermedio, 112, y cierre del día, 112 7|8.

Precios para mayo: más alto, 113, y más bajo, [illegible] 7|8.

LINO

Duluth, febrero 10 — Lino, por bushel de 25 kilogramos, 401 gramos, en centavos oro, entrega en mayo: clausura anterior, 330, apertura, 330; intermedio, 332, y cierre del día, 336. Entrega en julio: clausura anterior, 326 1|2; apertura, 328 1|2; intermedio, 330 1|2, y cierre del día, 331.

AVENA

Chicago, febrero 10 — Avena, por bushel de 14.515 kilogramos, en centavos oro, entrega en marzo: clausura anterior, 55 3|4, y cierre del día, 55 3|4. Para marzo: clausura anterior, 55 1|2, y cierre del día, 56 1|4.

EXPORTACIONES AGRICOLAS DE LOS ESTADOS UNIDOS

Nueva York, febrero 10—Durante la última semana salieron con destino a Europa 178.312 toneladas de trigo, contra 109.921 toneladas la semana precedente, y 120.181 en igual semana a la terminada del año anterior.

De maíz, fueron exportadas en la última semana 9.931 toneladas; la semana precedente 1.016 toneladas, y en igual semana del año anterior, 10.007 toneladas.

De avena se exportaron 10.202 toneladas en la última semana, 20.113 toneladas en la semana precedente y 81.960 toneladas en igual semana a la fenecida de 1917.

INFORMES AGRICOLAS

Liverpool, febrero 10—En este mercado de cereales se dieron a conocer los siguientes informes:

Reino Unido: Siguen con regularidad las llegadas de lino; los molinos hacen compras sin restricciones. La existencia de aceite es grande, pero se compra lentamente, esperando que los precios bajen más. Hay buena demanda para tortas de aceite.

India: Las entradas de lino a los puertos, aunque regulares, han bajado algo. Se anuncia oficialmente que en el Norte del país han caído oportunas lluvias, pero en el Punjab se necesita agua con urgencia. En las provincias centrales las perspectivas para la cosecha son favorables.

Australia: Han sido proporcionados fletes de 600.000 toneladas para carga ordinaria, por los tres meses próximos.

El gobierno de la India ha comprado 30.000 toneladas de trigo australiano.

EXPORTACIONES DE AUSTRALIA E INDIA

Durante la última semana fueron exportadas de Australia 42.074 toneladas de trigo, contra 12.832 toneladas en la semana precedente.

De la India salieron en la última semana 5.579 toneladas de lino; en la penúltima semana esos embarques sumaron 4.091 toneladas, y en igual semana del año anterior, de la misma procedencia fueron exportadas 4.463 toneladas de lino.

MERCADO DE CEREALES A TERMINO DE BUENOS AIRES

Primera rueda—Trigo, para marzo, 200 ton. a $ 10.92; para abril, 400 a 11.35, 200 a 11.27, 400 a 11.35, 200 a 11.33 y 200 a 11.30; para junio, 400 a 11.78, 200 a 11.81, 200 a 11.82 y 200 a 11.75.

Maíz, para marzo, 200 ton. a $ 4.84, 200 a 4.80 y 200 a 4.84; para mayo, 600 a 5.40 y 200 a 5.44.

Segunda rueda—Trigo, para marzo, 200 ton. a $ 10.97 y 400 a 11.05; para abril, 600 a 11.30, 200 a 11.35, 200 a 11.34 y 200 a 11.35.

Lino, para marzo, 600 ton. a $ 18.65.

PRECIOS DE AJUSTE

Entrega	Trigo	Maíz	Lino	Avena
Disponible	s|c.	s|c.	18.60	s|c.
Ent. febrero	10.75	4.65	18.60	5.90
Id marzo	11.03	4.95	18.65	6.10
Id abril	11.35	—	18.85	s|c.
Id mayo	—	5.55	—	s|c.
Id junio	11.85	5.70	19.20	s|c.

CONTRATOS DE OPERACIONES

Fueron ayer registrados contratos de operaciones por 3.800 toneladas de lino, 12.400 de trigo y 5.200 de maíz.

CAMARA GREMIAL DE CEREALES

Para los productos agrícolas, la Cámara Gremial de Cereales fijó ayer los siguientes precios oficiales para mercadería disponible, puesta en vagón:

Trigo, disponible, barletta a $ 10,70, y pan, a 10.40. De Bahía Blanca, tipo Brasil, nominal, y clase pan, nominal.

Lino, en dársena, base 4 o|o de cuerpos extraños, a $ 18.30.

Avena, base 47 kilogramos, en la dársena, a $ 5.50; en Bahía Blanca, nominal.

Maíz amarillo y colorado, exportación, 14 grados, nominal; exportación, sano, limpio y seco de estación, nominal.

BOLSA DE CEREALES

Entrada de cereales por las siguientes estaciones de ferrocarriles:

Once: Trigo 6.606 bolsas, maíz 1.937 id, lino 638 id, nabo 58 id, avena 3.038 id, alpiste 50 id, porotos 20 id, pasto 3.530 fardos chicos y 1.172 grandes.

Ingeniero Brian: Trigo 991 bolsas, maíz 626 id.

Sola: Trigo 1.791 bolsas, maíz 305 id, cebada 489 id, harina 600 id, semilla de alfalfa 121 id.

Buenos Aires: Trigo 2.501 bolsas, maíz 3.794 id, lino 958 id, cebada 125 id, maní 581 id, pasto 902 fardos grandes y 550 chicos.

Riachuelo: Trigo 993 bolsas, maíz 3.680 id, lino 400 id.

Lacroze: Trigo 919 bolsas, lino 735 id, nabo 6 id, pasto 137 fardos.

Palermo: Trigo 1.904 bolsas, lino 71 id, cebada 419 id, alpiste 456 id, paja 200 atados, pasto 798 fardos chicos.

Retiro: Trigo 1.013 bolsas, maíz 3.021 id, nabo 309 id, avena 1.272 id, alpiste 41 id, patatas 232 id.

Central Córdoba: Maíz 651 bolsas, afrecho 765 id, pasto 320 fardos chicos.

Colegiales: Trigo 117 bolsas, lino 55 id, patatas 60 id, pasto 221 fardos grandes y 1.973 chicos.

Total de las entradas: Trigo 16.835 bolsas, maíz 13.014 id, lino 2.857 id, nabo 373 id, avena 3.310 id, cebada 614 id, alpiste 547 id, semilla de alfalfa 121 id, harina 600 id, afrecho 765 id, patatas 3.590 id, porotos 20 id, maní 581 id, paja 200 atados, pasto 9.662 fardos.

Ventas de ayer

Trigo candeal—204 bolsas en Estación Buenos Aires a $ 13.50, Lutjchan; 311 id en Sola a 11, T. Devoto y Cía.

Trigo varias clases—445 bolsas en Haedo a $ 10.70, A., Bellini y Cía.; 600 id en el Once a 10.60, García Alonso; 660 a 10.50, M. de Hoz Hnos.; 600 a 10.50, id; 275 id en Estación Buenos Aires a 10.50, S. y Bercetche; 665 id en Palermo a 10.45, P. y A. Lanusse; 250 id en el Once a 10.30, T. Ojea; 580 id en Retiro a 10.30, S. y Bercetche; 460 id en el Once a 10.30, id; 400 id en Estación Buenos Aires a 10.30, Mantel y Cía.; 300 a 10.30, Bergonzi y Crespo; 600 id en el Once a 10.45, A. Iriart; 52 a 10, J. Lalor; 302 id en Lacroze a 10, G. y A. Lastra; 643 id en el Once a 10, H. Sein; 170 id en Sola a 10.25, M. Eckell; 107 id en el Once a 10, id; 355 a 9.80, A. Iriart; 100 a 9.80, Iglesias y Chanal; 631 id en Haedo a 10.30, A., Bellini y Cía.; 630 a 9.50, id; 170 id en el Once a 9.90, T. Ojea; 220 id en Estación Buenos Aires a 9.50, T. Devoto Lda.; 310 id en el Once a 9.80, id; 313 a 9.10, id; 640 a 9.10, id; 153 a 7.50, Sins.

Maíz morocho—400 bolsas en Sola a pesos 5, S. Ellissalt.

Maíz amarillo—655 bolsas en Palermo a $ 4.50, Juan Lalor; 184 id en el Once a 4.20, S. y Bercetche; 184 a 4.10, J. Lalor; 050 id en Haedo a 4.10, id; 300 id en depósito a 4, H. y Crespo.

Avena—405 bolsas en Estación Buenos

TIPOS DE LOS GIROS BANCARIOS

BANCOS	Inglaterra	Bélgica	Francia	Alemania	España	Suiza	Italia	Holanda	E.U. de Amér.
Nación Argentina	51 5/8	5.78	5.60	—	5.04	—	6.48	—	98.10
Londres y R. de la Plata	51 1/2	—	5.58	—	5.05	—	6.49	—	97.80
Británico de la A. del Sur	51 7/16	—	5.60	—	5.02	—	6.48	—	97.80
Español y R. de la Plata	51 1/2	—	5.59	—	5.03.5	4.94	6.48	—	97.90
Germánico de la A. del Sur	—	—	—	4.75	5.02	—	—	—	—
Alemán Trasatlántico	—	—	—	4.73	5.01	—	—	—	—
Galicia y Buenos Aires	51 1/2	—	5.60	—	5.05	—	6.50	—	97.90
Francés y R. de la Plata	51 7/16	—	5.60	—	5.04	—	6.50	—	97.90
Francés e Italiano	51 3/8	—	5.57	—	5.05	4.96	6.50	—	98.00
National City Bank	51 7/16	—	5.58	—	5.05	4.95	6.49	2.35	98.00
First N. Bank Boston	51 1/2	5.74	5.60	—	5.06	—	6.49	—	97.60
Holandés de la A. del Sur	51 7/16	5.72	5.55	—	5.05	4.98	6.47	2.42	97.60
De España y América	51 5/16	—	5.59	—	5.05	—	6.48	—	98.20
Provincia de Bs. As.	51 1/2	5.74	5.60	—	5.04	4.93	6.49	—	97.80
Italia y Río de La Plata	51 5/8	—	5.60	—	5.04	—	6.48	—	98.00
Comercial Italiano	51 1/8	—	5.57	—	5.03	4.98	[illegible]	—	98.50
Londres y Brasil	51 1/2	—	5.60	—	5.05	—	6.50	—	98.00
Anglo Sudamericano	51 1/2	—	5.58	—	5.02	—	6.51	—	97.75
Popular Argentino	51 9/16	—	5.60	—	5.04	—	6.50	—	97.90
Argentino Uruguayo	51 1/2	—	5.59	—	5.03	—	6.49	—	97.90
The Yokoama Specie	51 7/16	—	5.58	—	—	—	—	—	97.90
Comercial del Azul	51 1/2	—	5.59	—	5.05	4.96	6.48	—	97.90

A última hora el Banco de la Nación Argentina cotizó ayer los cambios telegráficos a estos tipos:

Sobre Inglaterra, 51 7|8; sobre Francia, 5.60; sobre Italia, 6.44; sobre España, s|c.; sobre Estados Unidos y Perú, 98.50 pesos o|s; sobre Chile y Bolivia, 51 7|8; sobre Montevideo, 11 1/4 por ciento de comisión.

Aires a $ 5.70, C. Rosselli; 420 a 5.49, id; 801 1 dén el Once a 5.30, S. y Berceteche; 618 a 5, C. Rosselli.
Avena y cebadilla—380 bolsas en Puente Alsina a $ 4.75, Iglesias y Chanal.
Cebada—700 bolsas en el Once a $ 5.30, Juan Lalor.
Alfalfa—85 bolsas en depósito a $ 11.50, Pettenello.
Nabo—47 bolsas en el Once a $ 20, Palacios Hnos.
Alpiste—376 bolsas en el Once a $ 15.10, Juan Lalor.
Centeno viejo—150 bolsas en el Once a $ 5.80, S. Elissalt.
Lino—182 bolsas en el Once a $ 18, Folli y Cía.; 526 id en Dársena a 17.50, T. Olea; 400 id en Estación Buenos Aires a 17.60 Juan Lalor; 335 a 17.60, Filortto Hnos. y S.; 180 id en el Once a 17.60, Rebagliatti y Cía.; 178 a 12, T. Devoto Lda.

EN ROSARIO

La Bolsa de Comercio fijó ayer las siguientes cotizaciones oficiales para mercadería disponible, afuera, puesta en vagón, en Rosario:
Trigo, tipo Rosario, número 1, consumo, base 80 kilogramos, a $ 10.70; número 2, exportación, base 80 kilogramos, sin cotización.
Lino, base 4 por ciento de cuerpos extraños, nominal.
Maíz, nuevo, nominal.

EN BAHIA BLANCA

El trigo se cotizó a $ 11.50.

MERCADOS DE LA PRODUCCION

MERCADO DE PATATAS
(Estación Casa Amarilla)

Han entrado ayer en este mercado 3.217 bolsas de este producto.

Ventas de ayer

Patata de Santa Fe especial a $ 0.80 los 10 kilos, id buena a 0.65 id, id inferior a 0.50 id; id de Mendoza a 0.50 id, id buena a 0.65 id, id inferior a 0.50 id.

MERCADO DE PASTO

Entrada de pasto por las siguientes estaciones de ferrocarriles:
Caballito (F. C. O.): 1.172 fardos grandes y 3.530 chicos.
Buenos Aires (C. G. B. A.): 902 fardos grandes y 550 chicos.
Once (F. C. C. B. A.): 137 fardos grandes.
Palermo (F. C. P.): 50 fardos grandes y 798 chicos.
Retiro (F. C. C. Córdoba): 320 fardos chicos.
Colegiales (F. C. C. A.): 221 fardos grandes y 1.973 chicos.

Ventas de ayer

Pasto alfalfa—Fardos grandes de $ 28 a 55, los 1.000 kilos; id chicos de 22 a 44 ída.
Pasto mezcla—Fardos grandes de $ 28 a 40, los 1.000 kilos; id chicos, nominal.
Pasto cama—Fardos grandes y chicos de $ 28 a 32, los 1.000 kilos.

MERCADO DE LINIERS

Los precios extremos del día fueron los siguientes:

Bueyes p. cons. y frig. de	$ 150.—	a 220.—
Novillos exc. de frig. de	"	a 270.—
" m/e. id id, de	" 220.—	a 265:—
" c. id id. de	" 137.—	a 209.—
" m/g. id id de	" 166.—	a 186.—
" para consumo de	" 63.—	a 183.—
Novillitos id id, de	" 50.—	a 157.—
Vacas id id, de	" 60.—	a 224.—
Vaquillonas id id, de	" 48.—	a 137.—
Terneros, de	" 22.—	a 108.—

Entraron ayer en este mercado 8.054 animales vacunos, a la siguiente consignación:
Salaberry y Berceteche: Reyes, Merlo 11; Bernasconi, Navarro 81; Reyes, Merlo 14; Paloma, Moreno 11; Colombet, T. Lauquen 25; Fernández, Río IV 70; Alende, id 25; Puccicelotti, E. Ríos 25; Althabe, Bolívar 74; Etchepare, Azul 50.
Unzué, Alzaga y Cía.: López, Bolívar 25; Madariaga, T. Lauquen 60; Unzué, Alsina 209; Casares, 25 de Mayo 22; Alzaga, Alsina 100; Castanig, 25 de Mayo 22; Alzaga, Alsina 60.
C. de Hacendados: Castagl, Lamadrid 65.
I. Goñi e hijos: Bustos, T. Lauquen 48; Carreto, Villegas 27; Fenes, T. Lauquen 64.
L. Lynch y Cía.: Duche, Las Flores 365.
J. Méndez y Cía.: Inchauspe, Pehuajó 37.
F. B. Arzeno: Ighes, Bolívar 25.
N. A. Calvo: Arnolt, Castelli 101.
F. Estrugamou: Benaitz, Pringles 26.
T. Devoto y Cía.: Hurtado, T. Arroyos 43; Gastalde, T. Lauquen 20; Bama, 9 de Julio 25.
F. L. Patrón: Silvestre, Mercedes 20; Bulll, Victoria 70; Stuyk, Sarmiento 20.
B. e Hita: Hita, B. Blanca 60; Goyeneche, Lamadrid 23; Oyharzabal, Castelli 84.
Bracht y Cía.: Zullani, 9 de Julio 24; Campora, Capital 3.
J. Chapar y Cía.: Malher, Suárez 25; Ochoa, Chascomús 30; Rapi, Lavalle 72.
P. C. y Peró: Peró, Pringles 72.
Santamarina e hijos: Terrero, T. Lauquen 42; Martínez, Laprida 26; Santamarina, id 43.
J. C. de los Santos: Carreno, C. Casares 20.
M. Urtasun: Andanar, Dorrego 28.
A. Vélaz y Cía.: Ricardi, Pellegrini 41; Goicochea, T. Lauquen 45; id, id 35; Allet, San Justo 54.
Ayerza e hijos: Ayerza, Cañuelas 109.
A. y Bascarán: Montes, C. Suárez 25; Ospimau, Córdoba 30.
Alchourrón Hnos.: Deml, Maipú 26; Alchourrón Brandsen 66.
A. Bellini y Cía.: Reyes, Matanza 5; Atarano, id 71.
J. Bayona: Naulé, Dorrego 66; Naulé, id 69; Lause, Dolores 19; Inussur, Saladillo 20.
J. Bordieu: Bordieu, C. Casares 54.
P. Córdoba e hijo: Córdoba, Suipacha 47; Etcheverry, 25 de Mayo 22.
B. Destefani: Destefani, Castellanos 30; Ocampo, C. Casares 20.
F. D'Hers y Cía.: Etchart, Dolores 23.
Estremá Hnos.: Antar, Caseros 75; Novoa, C. Casares 110; Menal, Necochea 57; Peusal, id 27.
Fayanás y Cía.: Torautti, Capital 7; Pittaluga, id 9.
Gibson Hnos.: Dufours, G. Chaves 25.
La Ganadera: Abrasso, Bolívar 88.
L. P. Ramos: Iturbide, Moreno 21.
Luro P. e hijo: Luro, Guido 72.
A. Marraspín: R. Pehuajó 100; Fubandi, id 38.
Méndez Hnos.: Blanco, B. Blanca 44.
N. y Repetto: Perrone, 25 de Mayo 25; Perera, San Cristóbal 121.
T. Ojam y Cía.: Munfiori, Pehuajó 25.
Paredes E.: Vagner, Pellegrini 47.
Puiggros y Cía.: Madrow, Las Colonias 21; Casalus, Pehuajó 94.
C. P. Muñoz: Allet, San Justo 108.
J. L. Peña y Cía.: Weber, Las Colonias 153.
Podestá y Cía.: Erecerre, Bolívar 24.
A. Rosel: Reyes, Merlo 25.
G. Rodríguez: Egzamo, T. Lauquen 20; Poblet, G. Chaves 195.
Sarasola y Cía.: Montes, C. Suárez 25.
B. Sansot: Pejano, Guido 20, Bondi, C. Suárez 53.
Tabacco Hnos.: Mondri, Dorrego 12.
J. Terrarossa e hijos: Rocca, Rodríguez 100.
Tabacco Hnos.: Moreno, Río IV 10.
Videla Hnos.: Gremi, San Justo 85.
A. Ortelli: Sánchez, Navarro 7.
Videla Hnos. y Cía.: Vallet, S. Justo 17.
Díaz y Olivares: Carrato, Alberti 31.
B., L. y Etchegaray: Lucas, Río IV 63.
G. y A. Lastra: Giralt, C. Casares 54.
G. Rodríguez, Idiart, Necochea 77.
B. Garat: Cortusso, C. Casares 135; Baglovanna, Capital 21; Berreta, Matanza 58.
B. y Murré: Valenzuela, 9 de Julio 61.
Lourtet L. y Cía.: Lourtet, Navarria 25.
Juan Lalor: Estanga, T. Celman 27; Zubiaurre, Maipú 25; La Progresista, Pringles 50; Schuster, C. Casares 4; Bastarrica, 9 de Julio 19; Fraser, C. Casares 50; Aguerro, Guaminí 17; Aparis, 9 de Julio 82; Bustos, R. Pérez 24; Patrón, Bolívar 26; Abraquere, Guaminí 115; Zi..., 25 de Mayo 27.
P. y A. Lanusse: Spe..., [illegible] 211; Berdero, T. Lauquen 1; Echeverry, C. Casares 25; [illegible] T. Lauquen 15; Mac Innes, Chascomús [illegible]; Guaminí 25; Pardo, [illegible] Valenzuela, 9 de Julio; [illegible] Dorrego 50; Ardar, Lavalle 21; [illegible] San Justo 54; Diez, Obligado 212; Mar, Chacabuco 90; Haspe, E. Ríos [illegible]; G. Chaves 23; Saldías, [illegible] Grusetti, id 146.

Ventas de ayer

Alzaga, Unzué y Cía. [illegible] Novillos: 209 e. a $ 195; [illegible] Vacas: 22 g. 150. DEL VALLE: [illegible] m.g. 152. BOLIVAR: [illegible] Vacas: 1 m/e. 10[illegible] Novillitos: 20 m.g. [illegible] 100 g. 160. T. LAUQUEN: [illegible] m/g. 178; 7 g. 110.

Ayerza A. e hijos [illegible] Novillitos: 104 g. a $ 1[illegible]

Arzeno Hnos. BOLIVAR: [illegible] $ 153; 3 g. 145; [illegible] c.g. 115.

Accame y Bellini [illegible] Novillitos: 12 b/e. a $ [illegible] 150. Vaquillonas: 6 [illegible] JULIO: Vaquillonas: [illegible] los: 20 c.g. 123. [illegible] c/g. 100. Toros: [illegible] 2 g. 117. Toros: [illegible] 3 g. c/g. 135.

Alchourrón Hnos. MAIPU: Vacas: [illegible] $ 65. Terneros: 8 g. [illegible] nas: 5 b/c. 70. Toritos: [illegible] BRANDSEN: Vacas: 20 m/g. [illegible] 14 g. 142; 5 g. c.g. 11[illegible]

Aphecea J. y Cía. CHASCOMUS: Toros: 1 f. a $ 80. Terneros: 12 g. [illegible] Vacas: 13 f. 30.

Bracht y Cía.—9 DE JULIO: Novillos: 5 g. c/g. a $ 140; 2 g. 155. Toros: 2 g. 100. Vaquillonas: 14 g. 118. Vacas: 5 g. c.g. a 130; 7 c/g. 104. Vaquillonas: 1 b/c. 80.

Bayona J.—DORREGO: Novillos: 66 e. a $ 187; 36 g. 162. Novillitos: 1 m/e. 152. Vacas: 8 e. 160; 15 m/g. 161.

Bargo, Lascurain y Etchegaray—CORDOBA: Terneros: 32 m.g. a $ 105. Vaquillonas: 15 e. 135. Terneros: 9 m.g. 100. Vacas: 7 m/g. 162.

Bellocq e Hita—CASTELLI: Novillos: 84 e. a $ 205. LAMADRID: Novillos: 19 m/g. 170; 2 g. c/g. 140. B. BLANCA: Novillitos: 8 g. c/g. 112. Vacas: 4 e. 175. LAMADRID: Vacas: 1 m/g. 155. B. BLANCA: Vacas: 4 g. 135. LAMADRID: Vacas: 1 c/g. 110. B. BLANCA: Vaquillonas: 83 g. 112. Vacas: 1 g. c/g. 120.

Benítez y Murré—9 DE JULIO: Novillitos: 33 g. a $ 132. Vacas: 13 g. c/g. 130. Terneros: 5 g. 82; 12 m. 66. Novillos: 6 exc. 270.

Bourdieu F. e hijo—C. TEJEDOR: Novillos: 54 m/e. a $ 223.

Córdoba P. e hijo—25 DE MAYO: Novillos: 8 e. a $ 136; 3 m/e. 220. Vacas: 2 b/c. 95, 8 m.g. 137. SUIPACHA: Vacas: 28 g. c.g. 132. Vaquillonas: 4 g. 115. Terneros: 1 [illegible]

C. de Hacendados LAMADRID: Terneros: 66 g. a $ 58.

Calvo N. A.—SANTA FE: Toros: 5 g. a $ 150. Novillos: 95 g. c.g. 1[illegible]

Crespo y Rodríguez CHACABUCO: Bueyes: 3 m/g. a $ 208. [illegible] Novillos: 2 g. c.g. 117. ALEM: Toros: [illegible] 225, 1 e. [illegible] CHACABUCO: Toros: [illegible] 1 e. 220. Novillitos: 2 g. c.g. 10[illegible] Toritos: 4 g. 150. LOBERIA: Toros: 1 [illegible] 110. Vacas: [illegible] 185. Vaquillonas: [illegible] 1 m/g. 128; 2 c/g. 86. Terneros: 9 [illegible] 86.

Chapar J. y Cía. CHASCOMUS: Vacas: 11 b/e. a $ 55. Vaquillonas: 1 f. 65. Novillos: 10 c.g. 127; 22 [illegible] Vacas: 1 g. c.g. 130. Terneros: 7 g. [illegible] Vacas: 17 g. a 147; 11 g. c/g. 120. CHASCOMUS: Terneros: 7 g. 50; 4 b/c. 50. Novillos: [illegible] 150. C. SUAREZ: Novillitos: [illegible]

Devoto T. y Cía. 9 DE JULIO: Vacas: 5 g. c.g. a $ 132. Novillos: [illegible] 150. T. LAUQUEN: Novillitos: [illegible] Novillos: 5 m/g. 138. Vacas: [illegible] TRES ARROYOS: Novillos: [illegible] T. LAUQUEN: Novillitos: 11 m/e. [illegible] Vacas: 4 m/g. 163. [illegible] Novillitos: 15 g. 120.

Díaz y Olivares ALBERTI: Toros: 2 m/g. a $ 180. Novillos: [illegible] 135. Terneros: 12 g. 77; 13 g. [illegible] Novillos: 6 g. c/g. 115.

De los Santos J. y Cía. C. CASARES: Novillos: 20 g. a $ 1[illegible]

Destefani B.—G. LOPEZ: Novillos: 1 m/g. a $ 180. Vacas: 1 g. [illegible] Novillos: 25 g. c.g. 80.

D'Hers F. y Cía. DOLORES: Toros: 3 m/g. a $ 175. Novillos: [illegible] 2 g. c/g. 140. PERGAMINO: Novillos: [illegible] g. 152; 24 g. c.g. 140. Novillitos: [illegible] g. 115; 14 g. c/g. 100; 15 b/c. 80. Terneros: 7 g. 70.

Estrugamou F. PEHUAJO: Vaquillonas: 3 g. a $ 118. Vacas: 1 [illegible] 130. Novillitos: 17 g. 120. Novillos: [illegible] 160. Vacas: 1 g. c/g. 130. NECOCHEA: Vacas: 1 e. a 180. Terneros: 6 g. [illegible] Novillos: 27 g. 165. Vacas: 10 g. c.g. 110. Novillitos: 6 g. c.g. 105. Terneros: [illegible] Torunos: 1 m/g. 185. Terneros: [illegible] Vaquillonas: 7 c.g. 88. Vacas: 13 g. [illegible] 120. C. CASARES: Terneros: 47 g. 61. Novillitos: 2 e. 145. Terneros: 4 g. 68. Vacas: 31 g. 140; 43 g. c/g. 125; 10 g. c.g. 1[illegible]

Fayanás y Tellagorri MATANZA: Toros: 8 g. c/g. a $ 14[illegible] 2 g. 150. Vaquillonas: 8 c.g. [illegible]

Gibson Hnos. G. CHAVES: Novillos: 5 g. a $ 155. Vacas: 12 g. [illegible] Vaquillonas: 2 g. 115. Novillitos: [illegible] g. 95. Novillos: 1 g. 150.

García Anido J. GUAMINI: Vacas: 2 e. a $ 170. Vaquillonas: 10 g. 114; 6 m/g. 130; 7 g. c/g. 100.

Goñi I. e hijos—T. LAUQUEN: Novillitos: 40 m/g. a $ 1[illegible] 61 g. 151. PELLEGRINI: Vacas: [illegible] Terneros: 3 m/g. 90; 6 [illegible] Vacas: 8 g. 149. Vaquillonas: 7 g. [illegible]

Iguzquiza y Troncoso AYACUCHO: Vaquillonas: 9 c.g. a $ 8[illegible] 13. Terneros: 17 m. 44.

Lynch L. y Cía. LAS FLORES: Novillos: 149 g. a $ 13[illegible] Vacas: 167 g. c.g. a 110. Terneros: 49 r. [illegible]

Luro P. e hijo—GUIDO: Vacas: 1 m/e. a $ 205; 5 e. 181; [illegible] 132; 11 g. c.g. 126; 10 g. [illegible] 9 g. c.g. 119.

Lastra G. y A. C. CASARES: Vacas: 16 m/g. a $ 155. Novillos: [illegible] g. c.g. 102. Vaquillonas: 3 e. 10[illegible] 17 b/c a 75.

Lourtet L. y Cía. NAVARRIA: Novillos: 20 g. a $ 167.

La Ganadera S. A. BOLIVAR: Novillos: 53 m/g. a $ 172. [illegible] 110.

Lalor Juan—B. [illegible] Novillos: 20 g. c/g. a $ 140; 30 g. [illegible] 209. GUAMINI: Vacas: 1 e. 16[illegible] Terneros: 5 g. [illegible] PEREZ: Novillos: 3 b/c. 107. [illegible] 99.50. Toros: 1 m/g. [illegible] 1 m/g. 160. Terneros: [illegible] MAIPU: Vacas: 9 g. c/g. 1[illegible] Vacas: 1 m/g. 152. [illegible] 158. RIO IV: Vaquillonas: [illegible] 100. 12 e. 136. C. CASARES: [illegible] Terneros: 12 g. 58.50. [illegible] Terneros: 5 g. 72.50; 7 g. [illegible] 136.50. 2 m/g. 163. Novillos: [illegible] 25 DE MAYO: Novillos: 8 [illegible] Terneros: 2 m. 20. Vacas: 2 g. [illegible] Vaquillonas: 2 g. c.g. 101. BOLIVAR: [illegible] 11 e. 168.50. Vaquillonas: 3 b/c. [illegible] Novillos: 1 g. c.g. 140. 9 DE JULIO: Vacas: 10 g. a 152. Vaquillonas: [illegible] 10 m/g. 130. 3 g. 116. Vacas: [illegible] 131; 1 e. 168. Novillos: 44 g. 1[illegible] GUAMINI: Vacas: 1 m/e. 212. Novillos: [illegible] Toros: 1 e. 220; 3 b/c. 114. [illegible] 80. Novillos: 22 g. c/g. 1[illegible] 115. Vacas: 10 g. c/g. 119. Novillos: [illegible] 110; 6 b/c. 90.

Lanusse P. y A. LAVALLE: Vacas: 21 c.g. a $ 109. [illegible] CASEROS: Vacas: 4 g. c/g. 120; 14 [illegible] DORREGO: Novillos: 80 e. 11[illegible] Novillos: 25 g. c/g. 130. E. RIOS: [illegible] Toros: 9 e. 44.50. 7 g. 60. Vacas: [illegible] Novillos: 86 g. c.g. 138; 90 e. 187. [illegible] Toros: 10 g. 147; 19 b/c. 112; 36 b/c. [illegible] 133; 7 g. c.g. 127. 9 DE JULIO: Vaquillonas: 4 g. 118. Novillos: 2[illegible] CHAVES: Vacas: 6 e. 170; [illegible] Novillos: 6 c.g. 119. SANTA FE: [illegible] 54 c.g. 124. Bueyes: 36 g. c/g. 1[illegible] Novillos: 64 g. c/g. a 127; 70 c/g. 115. [illegible] 98. Toros: 3 g. c/g. 139. E. RIOS: Vaquillonas: 5 g. 12[illegible] Terneros: 9 r. 32. Vacas: 2[illegible] g. c.g. 128. Novillos: 7 c/g. 117. Vacas: 11 c/g. 110; 8 c/g. 109; 19 b/c. 90; 10 b/c. 79. CHASCOMUS: Vaquillonas: 11 b/c. 67. Torunos: 1 e. 190. Vacas: 6 g. 144; 17 g. c.g. 125; 6 g. c.g. 118. Terneros: 4 m. 15. T. LAUQUEN: Vacas: 1 g. 145; 5 g. 155; 8 m/e. 224; 9 e. 175.50. Novillitos: 22 g. c.g. 11[illegible] 50 g. c.g. 115. Vacas: 10 m/g. 160. Vaquillonas: 46 m/e. 149; 23 g. 121. CHASCOMUS: Terneros: 16 r. 25.50; 8 b. 57.50. Vaquillonas: 9 b/c. 88. Terneros: 26 r. 27. Vaquillonas: 6 g. c.g. 97.50. Terneros: 15 g. 50. Vacas: 5 f. 47; 7 b/c. 89; 12 b/c. 7[illegible] Novillos: 7 c.g. 117. Vaquillonas: 8 [illegible] Terneros: 18 r. 34; 15 r. 28.

Méndez Hnos. y Cía. B. BLANCA: Novillos: 44 m.g. a $ 180.

Marraspín y Cía.—GIRONDO: Novillos: 38 m/g. a $ 177. Vacas: 1 m/g. 165; 8 g. c.g. 118. Vaquillonas: 33 g. 129; 13 b/c. a 85; 42 b/c. 84; 12 b/c. 85.

Méndez J. y Cía.—PEHUAJO: Novillos: 3 e. a $ 216; 2 e. 201. Vacas: 12 e. 177; 1 m/g. 160; 1 m/g. 132. Novillitos: 5 g. c.g. 115; 8 c/g. 95.

Nalé, Repetto y Cía.—CASTELLANOS: Novillitos: 14 g. a $ 125. Novillos: 10 m/g. 185. 25 DE MAYO: Vacas: 5 g. c.g. 116. Vaquillonas: 8 g. 115. Toros: 1 m/g. 187. Terneros: 2 m. 44.

Oscamou y Cía.—NECOCHEA: Toros: 1 g. a $ 165. Novillitos: 2 e. 145. Vacas: 5 e. 180; 7 m/g. 153.

Ojam F. y Cía.—9 DE JULIO: Novillos: 5 m. a $ 231; 2 m/g. 182. Toros: 1 e. 175. Vaquillonas: 5 g. c/g. 104; 9 g. 1[illegible] Terneros: 1 g. 62.

Olea T. H.—CASEROS: Novillos: 41 g. a $ 166.

Ortelli A.—NAVARRO: Torunos: 16 g. a $ 165.

Puiggros y Cía.—PEHUAJO: Novillos: 25 m/g. a $ 135. SANTA FE: Novillos: 21 m/g. 135. PEHUAJO: Novillitos: 7 g. c.g. 115. Toros: 1 m/g. 180. Vaquillonas: 14 g. c.g. 100. Terneros: 9 g. 69.

Purera Muñoz C.—SANTA FE: Novillos: 105 g. c/g. a $ 139.

Patrón Costas y Peró—PRINGLES: Vacas: 72 m/g. a $ 160.

Paredes E.—T. LAUQUEN: Vacas: 1 m/e. a $ 200. Novillos: 1 m/g. 175; 1 g. 180. Vacas: 2 m/g. 165. Novillos: 25 g. c.g. 145. PELLEGRINI: Vaquillonas: 9 m/g. a 1[illegible] Vacas: 4 g. 145; 6 g. c/g. 12[illegible] Vaquillonas: 8 c.g. 90; 4 b/c. 78.

Podestá y Cía. — BOLIVAR: Vacas: 4 m/g. a $ 157.

Peña J. L. y Cía.—SANTA FE: Novillos: 20 g. c.g. a $ 132; 25 g. c/g. 126; 40 g. c.g. 127; 20 g. c/g. 128; 10 g. c.g. 130; 3 g. c.g. 125; 20 g. 125; 20 g. c/g. 127.

Patrón F. L.—VICTORIA: Novillos: 70 g. a $ 160; 15 g. 160. Vacas: 9 g. c.g. 120. C. CASARES: Novillos: 1 g. c/g. 140. MATANZA: Vacas: 1 g. c/g. 118. SARMIENTO: Vacas: 20 g. 138. MERCEDES: Vacas: 8 g. 150; 12 g. c/g. 132.

Rodríguez Gabino—G. CHAVES: Novillos: 15 m/e. a $ 255; 180 m/e. 220. NECOCHEA: Terneros: 12 g. 65. Novillitos: 7 g. 125. Vacas: 14 g. 145; 27 g. c.g. 130. Vaquillonas: 1 m/e. 150; 1 m/g. 130; 13 g. c.g. 105; 2 g. c/g. 100. T. LAUQUEN: Novillos: 20 m/g. 185.

Rossi A.—MERLO: Bueyes: 1 m/g. a pesos 318. Toros: 1 g. c.g. 137. Novillos: 1 g. c/g. 140. Novillitos: 5 g. 122. Vaquillonas: 17 g. c/g. 105.

Sarasola y Martiarena—C. SUAREZ: Vacas: 14 g. a $ 100. Vaquillonas: 8 e. 138.

Seldu, Sansot Beltrán—GUIDO: Novillos: 20 m.g. a $ 180. Vaquillonas: 27 e. a 136. Vacas: 8 m/g. 151.

Santamarina e hijos—SUIPACHA: Vacas: 4 g. a $ 140. Novillos: 12 g. c.g. 117. Toros: 1 e. 205; 1 g. c.g. 110. Terneros: 2 g. 75. Vacas: 4 g. 150. LAPRIDA: Toros: 8 e. 205; 9 g. 150. T. LAUQUEN: Vacas: 17 g. 140. Vaquillonas: 6 g. 115. Novillitos: 1 e. 145. Novillitos: 5 f. 65. Vacas: 5 b/c. 70. Novillos: 1 m/g. 180. Vaquillonas: 2 b/c. 80. Terneros: 5 r. 35.

Salaberry y Berceteche NAVARRO: Novillos: 34 m/e. a $ 229. Vacas: 3 g. 116; 10 m/g. 166. Novillitos: 14 g. c/g. 110; 16 b/c. 83. CHASCOMUS: Vaquillonas: 8 g. a 118; 9 m/g. 130. Novillitos: 9 m/e. 160. RIO IV: Terneros: 2 g. 67.50; 10 g. 55; 13 g. a 75; 10 m/g. 101. Novillitos: 20 g. 125; 1 g. 128. Toros: 1 m/g. 186. Bueyes: 1 m/g. 201. Novillitos: 22 e. 151; 24 e. 141; 1 m/g. 182. BOLIVAR: Vaquillonas: 2 f. 57. Vacas: 6 b/c. 93.50; 14 g. c.g. 130; 16 g. 119. E. RIOS: Vaquillonas: 2 g. 117; 4 g. 116.50; 7 m/e. 145; 3 g. 114. Vacas: 1 g. c.g. 128.50. Novillitos: 6 b/e. 90; 3 e. 147; 3 g. c.g. a 110. BOLIVAR: Vacas: 18 g. 150; 18 e. a 170. T. LAUQUEN: Vaquillonas: 8 c.g. a 87.50; 7 e. 174. Terneros: 5 g. 60; 5 a 49.50. MORON: Vacas: 9 b/c. 71; 1 g. c.g. 115. Vaquillonas: 3 f. 60; 2 g. c.g. 101. Vacas: 3 g. c/g. 128. Bueyes: 1 e. 220; 1 m/g. 168. MERLO: Vacas: 6 b/c. 95; 5 [illegible] c.g. 120. Vaquillonas: 2 f. 50. AZUL: Novillitos: 10 g. c/g. 110. Novillos: 20 g. 147.50. Toros: 1 m/g. 180. Novillos: 19 m/g. 135.

Terrarossa J. e hijos—RODRIGUEZ: Novillitos: 100 g. c.g. a $ 155.

Tabacco Hnos.—RIO IV: Vacas: 26 g. c/g. a $ 125. Novillos: 10 m/g. 168.

Urtasun M. e hijo DORREGO: Vaquillonas: 13 g. c/g. a $ 95; 13 b/c. 75. Novillitos: 2 g. 120.

Vélaz A. Cía.—T. LAUQUEN: Vacas: 1 e. a $ 175. Novillitos: 19 m/g. 140. Novillos: 25 m/g. 168. Vaquillonas: 18 g. c/g. 108. Novillitos: 17 g. c/g. 112. SANTA FE: Novillos: 54 e. 111. PELLEGRINI: Novillos: 41 e. 170.

Videla Hnos. y Cía.—SANTA FE: Bueyes: 3 e. a $ 232. Torunos: 7 e. 185. Vacas: 9 e. 145; 20 e. 100. Novillos: 6 e. 150; 39 e. 125; 18 e. 132. Vacas: 1 e. 100.

Compra de los frigoríficos: Sansinena 1.028 animales, La Blanca 8.159, Swift 1.493, Wilson 293, El Armour 567, The Anglo South American Meat Co. Ltd. 717, Smithfield 223.—Total: 5.375 animales.

Matanza — Novillos, vacas y terneros, 906; reses inutilizadas 6.

Animales porcinos

Entraron 575 animales.
Precios extremos del día de $ 0.52 a 0.61 el kilo.

Ventas de ayer

T. P. y Olea, de 9 de Julio 20 a $ 0.56; De L. y Fagés Hnos., de Viamonte 2, a 0.58, de id 4, a 0.53, de Santa Fe 25, a 0.62 1/2, de id 20, a 0.61 1/2, de id 35, a 0.58, de id 6, a 0.57, de La Plata 21, a 0.63, de Lincoln 7, a 0.53, de id 9, a 0.5[illegible], de Alberdi 20, a 0.64, de Pilar 26, a 0.58, de Matanza 20, a 0.59 1/2; Juan Lalor, de Pehuajó 53, a 0.58; S. y Berceteche, de Maipú 42, a 0.54 1/2. B., L. y Etchegaray, de Mercedes 9, a 0.55; J. L. Peña y Cía., de Chivilcoy 17, a 0.53, de C. Casares 30, a 0.54; A. Vélaz y Cía., de Chascomús 16, a 0.55, de id 23, a 0.60; J. S. Ripoll, de Pehuajó 25 a 0.62, de id 27, a 0.60, de G. López 20, a 0.60.

MERCADO DE MATANZA
(Estación Tablada)

No obstante haber disminuído sensiblemente los arribos, las cotizaciones no acusan variante, a excepción de los lotes superiores que encuentran mayor aceptación, tanto por parte del consumo como de todos los frigoríficos.

Los precios extremos fueron los siguientes:

Capones para frigorífico de	$ 16.60	a 20.—
" para matadero de	" 21.—	a 26.—
Ovejas id id, de	" 11.—	a 24.30
Borregos id id, de	"	a 7.89
" para frigorífico de	" 10.50	a 12.50
Corderos id id, de	"	a 11.—
" para matadero de	" 4.—	a 8.—

Se vendieron para el consumo local 2.520 animales.

Compra de los frigoríficos: Sansinena 965 animales, El Armour 496, La Blanca 598, La Plata 2.445.

Entraron ayer en este mercado 53 vagones con 8.300 animales lanares, a la siguiente consignación:
Delfino Hnos.: Aguilar, Pringles 234.
Juan Lalor: Espinosa, Lamadrid 180.
Salaberry y Berceteche: Monasterio, Mosconi 170; Aguilar, Pringles 234; Dussing Olascoaga 164; Walker, Parravicini 539; Arrambura, Pourtalé 180.
Bargo, R. y Etchegaray: Rivero, Cachari 152; Paparamborde, id 206; López, Parravicini 220.
Devoto T. y Cía.: Hurtado, Ochandio 150, Lucas, Piñeyro 158; Salecl, Matanza 346.
Urtasun Cirilo: Urtasun, La Garma 152.
Goñi I. e hijos: Arzeno, Pontaut 147.
Chapar y Cía.: Hurtado, S. Román 207.
Méndez Hnos. y Cía.: Blanco, San Román 399.
Bayona Juan: Naulé, Aparicio 350; Iruzun, Lamadrid 90.
Suc. B. Sansot: S. Anagty, Hinojo 212.
Etcheverry y Cía.: Bargos, Sampacho 960.
La C. de Hacendados: Nanteral, Pehuajó 192.
Unzué, Alzaga y Cía.: Wagner, Del Valle 200, Milani, Huetel 128; Malneri, Unzué 370, Barbiere, Condarco 300.
Fiorito y Sambrizzi: Malneri, Bolívar 205.
S. y Martiarena: Rodríguez, Lamadrid 95.
Irazos Hnos.: Vázquez, Cachari 105.
Lanusse P. y A.: Areco, Unzué 300.
Achacón, Pringles 165.

Ventas de ayer

Bargo, Lascurain y Etchegaray — CACHARI: 30 corderos pel. a $ 11; 117 a 8.50, 15 a 6. PARRAVICINI: 181 capones pel. a 21, 50 corderos pel. a 8.

Bellocq e Hita PARRAVICINI: 92 capones a $ 17, 59 ovejas a 14.50, 15 corderos a 8.50.

Bayona Juan—APARICIO: 254 capones a $ 20; 95 ovejas a 18. LAMADRID: 90 capones a 21.50.

Chapar Juan—PARRAVICINI: 166 capones a $ 21.50. SEVIGNE: 20 capones a 15.30; 10 a 22.50; 140 a 17.70.

Delfino Hnos.—PRINGLES: 50 capones a $ 25, 15 a 15; 81 a 21; 55 a 15.50.

Devoto T. y Cía.—MATANZA: 210 ovejas pel. a $ 11; 130 a 16.30. PIÑEYRO: 158 ovejas pel. a 15.10. PELUTI: 109 ovejas pel. a 21.30, 184 a 15.60. OCHANDIO: 188 capones a 16.60.

Fiorito Hnos. y Sambrizzi — BOLIVAR: 106 capones a $ 15.60; 21 borregos a 11; 32 ovejas a 20; 45 a 17.

Goñi I. e hijos—PONTAUT: 110 capones a $ 22, 12 ovejas a 22.80; 25 a 19.00.

La C. de Hacendados—MONASTERIO: 61 capones a $ 18.40; 36 ovejas a 17.30.

Lanusse P. y A.—UNZUE: 50 corderos a $ 5.20, 250 a 4. PRINGLES: 30 ovejas a 21.65 a 18.50; 15 a 17; 22 borregos a 12.50.

Méndez Hnos. y Cía.—SAN ROMAN: 399 ovejas pel. a $ 14.

Peña J. L. y Cía.—LAVALLE: 111 ovejas a $ 19.50.

Salaberry y Berceteche — MOSCONI: 40 capones pel. a $ 26; 93 a 21, 34 ovejas pel. a 23. PARRAVICINI: 201 capones pel. a 20.50; 126 ovejas pel. a 22.10. PRINGLES: 62 borregos pel. a 10.50, 160 a 7.50; 72 a 7.50. AZCUENAGA: 45 ovejas pel. a 16.89; 53 corderos pel. a 11. 20 a 7.80; 48 a 8. POURTALE: 123 capones pel. a 17.10; 48 ovejas a $ 15.

Sarasola y Martiarena—LAMADRID: 75 ovejas a $ 24.70; 19 borregos a 13.60.

Serantes, Calmi y Cía.—GANDARA: 60

SECCION NOTABLES

Supresión del bozo en la mujer

Para las damas que ven su belleza desfigurada por este molesto crecimiento de vello, constituirá una gran noticia saber cómo se extirpa de un modo permanente ese vello. Para este propósito debe usarse el porlac puro pulverizado, de cuya sustancia casi todos los boticarios pueden venderle a usted una onza. El tratamiento se recomienda no sólo para la desaparición instantánea del vello que os desfigure, sino para matar por completo las raíces, sin que por esto sufra la belleza de vuestra piel.

Dr. POLITI
Atenderá desde el 1o. de MARZO
Estómago, Hígado, Corazón, Pulmones.
PUEYRREDON 865. Consultas de 2 a 5 p. m.

KALISAY
EL MEJOR VINO QUINADO
Laporte, Espárrach y Cía.

ESTOMAGO
e intestinos, Rivadavia 1170; de 4 a 6.
Dr. CALANDRELLI

EN VEZ DE PAN
coma usted
NORMALARINE

Esto es un producto vegetal compuesto de vegetales únicamente, no contiene drogas, y, por lo tanto, nunca le hará daño por más que coma.

Es el alimento higiénico de los

Estreñidos

Comiendo estos bizcochos se curará su estreñimiento y de allí todas las enfermedades que son ocasionadas por él, como ser: DOLORES DE CABEZA, REUMATISMOS, MAL ALIENTO, HEMORROIDES, GRANOS EN LA CARA, MALAS DIGESTIONES, etc.

No olviden entonces, y si quieren estar sanos, pidan datos gratis a la

Compañía de la NORMALARINE

Toulouse, Francia
Casilla Correo 960, Buenos Aires.
Sarandí 420, Montevideo
En Chile: Casa Gath y Chaves, Santiago

Núestro producto es barato y una caja sobra para prueba.

Estómago e intestinos
Vientre, Dispepsia, Colitis, etc. Rayos X. Dr. Colecchia, especialista del Hosp. Argerich: 8 a 9 a.m. y de 3 a 6: B. Mitre 1130

José Itzcovich, diplom. en Europa y revalidado en Fac. de Med. de B. As. Adela Schuster de Itzcovich cirujanos dentistas, C. Pellegrini 171. U. T. 4015 Libertad

SECRETAS Y DE LA PIEL
Debilidad nerviosa y vital. Génito-urinarias en general. Cura garantida. Dr. CANTARELL, Lavalle 910, de 3 a 5 y 8 a 9. 1p

PULMON
Especialista. Estómago
Intestino. Vientre. Enflaquecimiento
Sangre y Señoras.
Dr. SPINEDI — RIVADAVIA 1359
de 9 a 12 y de 2 a 8 (domingos de 9 a 9)

¿Esta sujeto á sufrir escalofrios?
Rp. Tome
Tabletas "Bayer" de Aspirina

Trate de tener siempre en casa esta maravillosa medicina, indispensable en estos casos de emergencia.

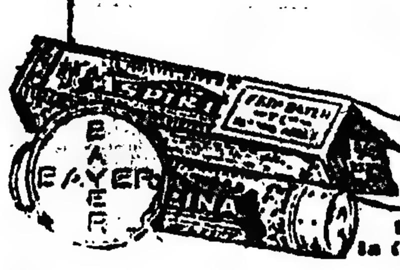

Para asegurarse de su legitimidad fíjese que la estampilla sanitaria lleve la firma de los únicos introductores Feb.e Bayer y Cía. - Buenos Aires.

Dr. IZZO ESPECIALISTA. Pulmones, corazón, estómago y enfermedades de la sangre. La tuberculosis se cura. Tratamiento nuevo y eficaz. Rayos X. VICTORIA 1168, de 9 a 11 y 1 a 4. 1p.

Dr. CHABROUX Diplomado del Hosp. de París (St. Louis Urología, etc.), Jefe del servicio de Piel, Secretas y Urinarias del Hosp. Alvear, B. MITRE 783, de 2 a 6.30 p. m. v7mzo.

Dr. ZACARIAS GUZMAN
DE REGRESO DE EUROPA CON
RADIUM para Cáncer, Tumores, Angiomas (manchas vinosas) etc., Enfermedades de la Piel. — RAYOS ULTRA-VIOLETA.
Larrea 715, de 1 a 4 p.m. U.T. 5626, Juncal v2ma

HEMORROIDES
CURACION RADICAL.
Sin operación, sin dolor, sin inyecciones y sin supositorios. Doctor Gunita, Corrientes 970, de 2 a 6 v15

Dr. Zambrini Prof. suplente de la Facultad y jefe de clínica del servicio de nariz, garganta, y oídos del Hospital San Roque, Tucumán núm. 531, de 3 a 4 p. m. 1p

Dr. JULIAN PANELO
CLINICA DENTAL
Corazón, pulmones y enfermedades internas, calle Cangallo 1371; de 1 a 3. v15

Dr. H. CASSINELLI
Cirujano del hospital Alvear. Especialmente operaciones y enfermedades de señoras. — Azcuénaga 473, de 3 a 6. U. T. 4980, Mitre.

SECRETAS
URINARIAS, AVARIOSIS, VIENTRE Y DEBILIDAD.
Cura rápida de la Uretritis, Estrechez, Ulcera y Gota militar.
Dr. SPINEDI - Rivadavia 1359
de 9 a 12 y de 2 a 8 (domingos de 9 a 9)

DR. TAMBURINI
ESPECIALISTA — Médico del Hospital Rivadavia. Enfermedades de señoras. Cirugía abdominal, genitales y secretas. De 4 a 7 p. m. — CORRIENTES 1189.

HERNIAS

Se reducen radicalmente y rápidamente con EL NUEVO SANGLUM ELASTICO patentado. Resultados positivos, sin molestias, en ambos sexos y a todas edades.

FAJAS contra la obesidad, riñón móvil, etc. Medias elásticas y demás aparatos ortopédicos.
Instituto WAL - 619 Corrientes 619

Dr. RAPOPORT
906-914 Especialista en piel y secretas. CORRIENTES 2070, de 1 a 4. Obreros, de 6 a 8 p.m. v14

EXAMEN GRATIS DE LA VISTA
Por nuestro especialista Instituto Oculístico
"WAL"
619 Corrientes
Sin alterar los precios de los anteojos
Anteojos enchapados en oro, desde . . . . . $ 8.—

Dr. Delfino
Unicamente Garganta, Nariz y Oídos. LAVALLE 959, de 2 a 5. - U. T. 1754 Lib.

SANATORIO DESIO
Director Dr. Luis Desio
DIVERSAS CLASES DE PENSIONES
CIRUJIA Y CLINICA MEDICA-RAYOS X
VIAS URINARIAS-AVARIOSIS
APLICACION DEL 914
REUMATISMO-ELECTRICIDAD MEDICA
COCHABAMBA 379 U.T. 1938 B. ORDEN.

Dr. BAFICO Especialista en piel, secretas y génito urinarias. Enfermedades de señoras. Ex director del Sanatorio de señoras y médico de sala del Hosp. Rawson. Tucumán 719, de 2 a 7.

Liquidación
de Verano

SI VD. AUN NO CONOCE SUS VENTAJAS....

¿porqué no visita esta casa aunque más no sea a título de curiosidad?
EL TIEMPO QUE EN ELLO INVIERTA, tendrá amplia y conveniente compensación en toda compra que realice, máxime si esta se relaciona con artículos de vestir y especialmente con aquellos más estrechamente ligados a la moda.
LAS REBAJAS, EN ESTE ORDEN, son considerables y sin parangón posible en plaza, aquilatando como es lógico: calidades, presentación y novedad.
ASI NOS LO PERMITE ASEGURAR el variado selecto, moderno y aun extenso número de artículos que nos restan por liquidar, cuyos precios ostentan una baratura sin precedente en estos últimos tiempos.
ASI ESPERAMOS que Vd. lo aprecie, si visita nuestros concurridos salones de venta, antes que finalice esta apreciable oportunidad.

HOY 8° DIA de los únicos 12 acordados para este singular acontecimiento semestral de reconocida utilidad y previsión en la economía del hogar.

GRANDES ALMACENES
Tienda San Juan
CIBRIÁN Hnos. Soc. Anónima
Alsina y Piedras

USE FLUIDO MANCHESTER
ANTISARNICO Y DESINFECTANTE
CURA LAS HERIDAS MATA LOS GUSANOS

AMERICAN TRADING COMPANY
ESTABLECIDOS EN EL AÑO 1870
IMPORTACIONES, EXPORTACIONES y AGENTES MARITIMOS
CASA MATRIZ EN NUEVA YORK
DIRECCION TELEGRAFICA "AMTRACO"

SUCURSALES:

SAN FRANCISCO	MANILA
NEW ORLEANS	PERTH
LONDRES	SYDNEY
PARIS	MELBOURNE
MADRID	STOCKHOLM
JOHANNESBURG	HABANA
DURBAN	GUADALOUPE
CAPETOWN	MEXICO
YOKOHAMA	RIO DE JANEIRO
TOKIO	SAO PAULO
KOBE	GUAYAQUIL
SHANGHAI	CARACAS
PEKIN	MONTEVIDEO
LIMA	VALPARAISO

AGENCIAS EN:

SAN SALVADOR	GUAYANA BRITANICA
GUATEMALA	" FRANCESA
HONDURAS	" HOLANDESA
PERU	PANAMA
ECUADOR	BRASIL
NICARAGUA	ITALIA
COSTA RICA	INDIA
COLOMBIA	CHILE

SUCURSALES EN LA REPUBLICA ARGENTINA

BUENOS AIRES — Calle Reconquista 652/658
ROSARIO DE SANTA FE — Calle San Lorenzo 1300

SUCURSALES EN LA REP. O. DEL URUGUAY
Calle Uruguay 764 — MONTEVIDEO

Dirigir toda correspondencia a
AMERICAN TRADING COMPANY (Incd.)
RECONQUISTA 652-658, Buenos Aires

TELEFONOS:
Unión Telefónica: 6340 Avenida, 6341 ", 6342 "
Cooperativa Telefónica: 3500 Central

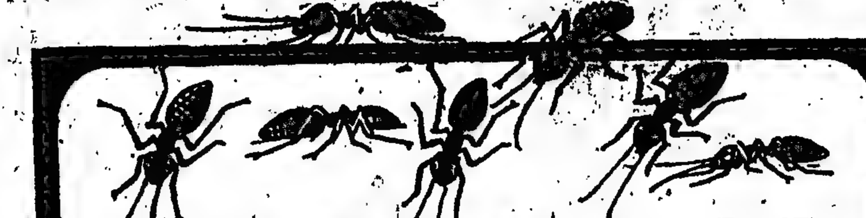

HORMIGUICIDA "MARTEN"
DESTRUCTOR INFALIBLE PARA HORMIGAS, VIZCACHAS, RATAS ETC. ETC.
GARANTIMOS SU EFICACIA
PARA PEDIDOS, FOLLETOS E INFORMES, DIRIGIRSE AL
INSTITUTO ETCHEVERRY
SARMIENTO 1771 - Bs. AIRES

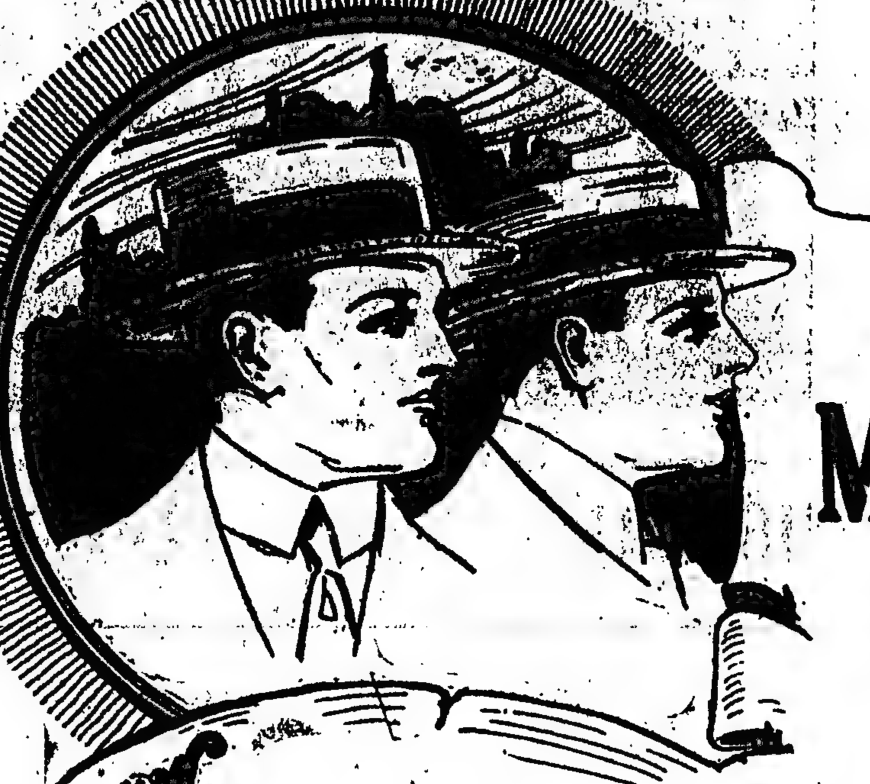

MAÑANA

termina la

LIQUIDACION

Harrods

Este acontecimiento no será prorrogado bajo ningún nombre, ni pretexto alguno.

Es el sistema invariable de HARRODS.

Los previsores, los que saben cuanto representa en la economía de un hogar, adquirir artículos calidad HARRODS, durante los días de Liquidación, están de parabienes.

Haciendo honor a la palabra HARRODS, han acudido a surtirse en condiciones excepcionalmente ventajosas, de articulos gran moda, prácticos, oportunos, los mismos que han formado el stock de venta durante el último semestre, y han realizado notables economías.

Todas estas ventajas regirán, en las mismas condiciones, solamente

HOY y MAÑANA, MIERCOLES 12

Esto significa que aun es tiempo de aprovechar la Liquidación HARRODS; todavía es posible realizar OCASIONES DE VERDAD; durante todo este día, y mañana hasta las 7 p. m., regirán en los artículos de genuina Calidad HARRODS, precios de Liquidación HARRODS.

Después..... será tarde!

Harrods

FLORIDA 877 · PARAGUAY 554

ALAMBRE

Invencible SAN MARTIN

No falta existencia

Eugenio C. Noé & Cía.

San Martín, 175-Bs. As.

Dr. ESCOBAR

Trasladó su consultorio: único en el que curará con **Contraantifaginas** su estómago, debilidad, pleuresías, anemia, tuberculosis, asma, fatiga, tumor, parálisis, diarrea, etc. **SAN JOSE 429.** - Consultas de 3 a 5. v11

ESTOMAGO

Dispepsia, **Dilatación Colitis, Estreñimiento, Gastro-enteritis, Enfermedades del Hígado y del Vientre en general.** — Cura fácil de las **Hemorroides sin operación.** Rayos X (examen **gratis). Dr. O. SANCHEZ AIZCORBE**, médico especialista. Avda. de MAYO 1157.—De 7 a. m. a 7 p. m.

Seguridad

Cuando los letreros del camino indican peligro, los neumáticos tipo 'Cadena' significan confianza y seguridad. En las vueltas cortas, caminos resbalosos y pavimentos duros, el tipo 'Cadena' es la protección del automovilista.

El Neumático United States Tipo 'Cadena'

es de doble eficiencia. La cadena realzada se adhiere al camino y al mismo tiempo produce una succión dentro de los eslabones que resiste toda moción lateral. La altura y espesor de la cara aseguran un recorrido mayor. El agarre del tipo 'Cadena' sobre cualquier camino—bueno o malo—hace que sea casi imposible el resbalamiento. Y el precio del nuemático 'Cadena' está al alcance de todo automovilista.

El tipo 'Cadena' es uno de los cinco tipos de neumáticos United States—que constituyen un surtido *completo*. Uno de estos tipos se adaptará a las necesidades del coche de Ud., así como a las diversas circunstancias del servicio.

Visite Ud. a su vendedor para obtener estos neumáticos *incomparables*.

United States Rubber Export Co., Ltd.
San Martin esq. Lavalle, Buenos Aires

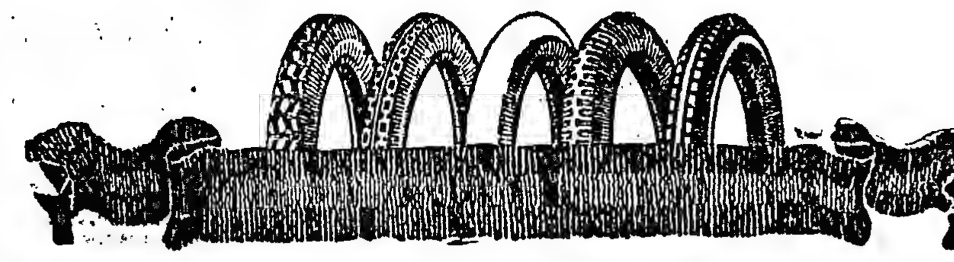

Pídanlos a todos los vendedores en la capital y en campaña. — Todos los tienen.

914 POLICLINICO MODERNO
Director Dr. VALLES
SECRETAS AVARIOSIS CURACIONES POR ABONOS de 10 y 30 DIAS Á 20 y 50 $
CURAS RÁPIDAS SIN DOLOR METODOS PROPIOS
606 de 8 a 8 p. m. MORENO 835 1116

Tartamudez

y toda dificultad de la palabra, se cura sin operación. Instituto de Tartamudos, Junín 222. De 10 a 12 y de 2 a 4.

Dr. Polito

Especialista de los hospitales R. Mejía y Rawson. Piel, secretas, sífilis, urinarias.— SE MUDO, B. MITRE 1548, de 2 a 5. v6m

DR. A. SANCHEZ SAEZ

(Ex primer cirujano de los ejércitos aliados). Especialista en enfermedades de señoras, debilidad, anemia, esterilidad (sin intervenciones) y por nuevo tratamiento, la obesidad. Consultas de 9 a 11 y de 3 a 6, martes y viernes gratis, San José 131. v11

ANUARIO KRAFT

DE LA REPUBLICA ARGENTINA

Está en venta la edición de 1919

Dos grandes tomos encuadernados. 3.000 Pueblos — 5.000 Páginas

Más de medio millón de direcciones Administración: Florida 310

$ 30 m/n v11

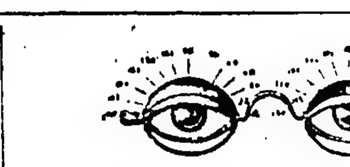

El Instituto Superior Optometrista, "LA OPTICA MODERNA", no tiene rival en el mundo para los que saben ver y pueden comparar porque han viajado. Se garantiza la corrección de los defectos más difíciles; devolviéndose, sin discusión, el importe íntegro de todo trabajo que no satisfaga. **M. Mellado**; diplomado en **Chicago** (Doctor of Ophthalmology) **258 Esmeralda 258.** (No equivocarse de número). 1p

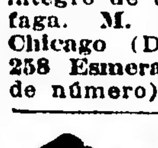

J. BONANSEA

Cirujano dentista de las facultades de Bolonia y Buenos Aires, calle MORENO 990.perm

Oído, Nariz y Garganta

Dr. A. MARTINI de los hospitales de Turín y Génova. Director del servicio de oído nariz y garganta del Hospital Italiano. Consultas de 2 a 5 p. m., ALSINA 1648. v9m.

Dr. Enrique Castaño

Médico del servicio de génito-urinarias del Hospital San Roque. Especialista en enfermedades del riñón, vejiga, próstata, etc. y afecciones específicas. Tratamiento de los tumores vesicales por electrocoagulación. Consultas de 4 a 7 p. m.—TUCUMAN 830.

Dr. TAVOLARO

INTERNAS, SECRETAS Y REUMATICAS

606 — 914

Sgo. DEL ESTERO 780 piso 1, 4. EMPLEADOS 7 a 8 p. m.

ANTES DE AUSENTARSE AL CAMPO, HAGAN GUARDAR SUS MUEBLES EN BUENAS CONDICIONES Y TODA SEGURIDAD EN

LOS DEPOSITOS DE

MAPLE

TELEFONO UNION 1240, LIBERTAD

capones pel. a $ 19.80; 71 ovejas pel. a 16.40; 46 borregos pel. a 12.50.

Unzué, Alzaga y Cía.—UNZUE: 98 ovejas a $ 17; 266 a 14.50. HUETEL: 188 capones a 20.30, 300 a 16.80. DEL VALLE: 160 capones a 16.50; 12 carneros a 16; 27 ovejas a 10.

VALOR DE LA PROPIEDAD

BLAS LUIS MAGALDI

Casa calle Rincón 1121 y 33, con base de 8.500 $. Vendida en 17.800 $. Comprador, señor Juan Degandenzi.

VALOR de los CAMPOS y GANADOS

ALCHOURRON Hnos

Campo situado a 30 cuadras de la estación B. Bavio, F. C. a la Magdalena, a razón de 415 pesos la hectárea. Comprador, señor Archibaldo Bell.

ADOLFO BULLRICH y Cía.

Realizaron ayer en el patio de su casa central, la venta de 29 carneros Lincoln, importados por el señor Louis Miller, obteniendo desde $ 1.850 hasta $ 280 m/n. Fueron los precios más altos los núms. 153, de Cartwright, en $ 1.850, a los señores Enrique A. Thompson y Cía.; el 30, de Casswell, en $ 1.750, al señor Martín Bollocci; el 110 de Cartwright, en $ 1.400, a la señora Dolores de la S. de Anasagasti; y el 231, de Money, en $ 1.350, al señor I. Mendiberry.

Promedio de los 29 carneros $ 624; 114 carneros Lincoln a campo, procedente de distintos establecimientos, obteniendo desde $ 30 a $ 45; 3 carneros Hampshire a campo, a $ 45. Total vendido, $ 24.305.

MARITIMAS Y FLUVIALES

Servicio general de correspondencia

Se distribuirá correspondencia:

Hoy, de Europa, en el H. Laddie, con fechas hasta el 16 de enero.

El 13, de Europa y Brasil, en el Samara, con fechas hasta el 19 de enero.

El 15, de Europa y Brasil, en el Plata, con fechas hasta el 20 de enero.

El 18, de Europa y Brasil, en el Desna, con fechas hasta el 28 de enero.

—Se despachará correspondencia:

Hoy, a las 8.30 p. m., para Montevideo (alcance 9.30 p. m.)

Hoy, a las 7 p. m., para Brasil, en el Minas Geraes.

Hoy, a las 1 p. m., para Bolivia, vía La Quiaca.

Hoy, a las 12 m., para Paraguay, vía Posadas; Salto, vía Concordia, y para Brasil, vía Libres.

Mañana, a las 7 p. m., en el Garonna, para Brasil, Francia, Italia, Dinamarca, Holanda, Suecia, Bélgica, Gran Bretaña, Suiza y Noruega.

Altura de la marea

En el canal Sur del puerto — A las 6 a. m., 25.6 pies; a las 8, 25.2, a las 10, 26.2; a las 12, 28.2, a las 2, 28.10; a las 4, 28.6; y a las 6, 27.6. Cinco pies más en el canal Norte.

Viento: SSE., SE. y ESE.

Vapores fluviales

Se espera hoy: Ciudad de Montevideo de Montevideo.

Sale hoy: Ciudad de Montevideo (10 p. m.) para Montevideo.

Llegadas a la rada

Vapor inglés Teenkai, de 3210 toneladas, capitán Price, de Montevideo, 9 febrero, con carbón, a Boadle, Wallace y Cía.

Fragata noruega Spangereid, de 1556 toneladas, capitán Thoratensen, de Montevideo, 8 febrero, con carbón, a Wilson, Sons y Cía.

Fragata noruega Lyngo, de 1953 toneladas, capitán Rabbesvig, de Montevideo, 8 febrero, con carbón, a Wilson, Sons y Cía.

Vapor norteamericano Munalres, de 3759 toneladas, capitán Gainard, de Norfolk, 11 enero, con carga general, a Munson Line.

Movimiento del puerto

SALIDA — Vapor brasileño Minas Geraes para Río de Janeiro, con 80 pasajeros y carga.

Vapores a entrar

Hoy: brasileño Camamú, de Río Grande, con averías (dársena Norte).

Vapores a salir

Hoy: inglés San Patricio, del dock Sur, para Tampico, en lastre; noruegos Sif, Hovland, Alfred Nobel y Ottawa, del dique 3, para Rosario, en lastre; italiano Principe di Udine, del dique 4, para la rada, a esperar órdenes.

Buques surtos en el puerto

Diques de carena — 25 de Mayo, Cuyabá.

Dársena Norte — Hermón, Urko Mendi, Munindies.

Dique 4 — Perry, Setzer (velero), Hawaii Marú, Tacoma Marú, P. di Udine, Bullaren, Reina Victoria Eugenia, Infanta Isabel de Borbón.

Dique 3 — Hydaspes, Drammensfjord, Tercero, Alfred Nobel, Sif, Amazonas, Landvard, Primero, Otawa, Hovland, Carangola.

Dique 2 — Frederick J. Lovatt (velero), Roald Jarl, California, Valparaíso, Crofton Hall, Carlo Poma, Guanaco, Balmes, Hilda M. Stark (velero).

Dique 1 — Novo (velero), Alfhild (velero), Inca, Lima, Curupaytí, Las Mercedes, Annie Johnson, Florida, Ruth E. Merril (velero), Sagoland Alberto (velero), Armando (velero), San Antonio.

Dársena Sur — Asturiano, Atlántico, L. A. Huergo, Camarones, A. del Valle.

Dock Sur — Carolina E. de Pérez, City of Gulfport, Papa (velero), Grampian Range, Guajará, Maagen (velero), Cashier (velero), San Patricio, Avoni (velero).

Riachuelo — Jaguaribe, Lina, Magallanes, Tibagy, Astri, Dublin, Río Victoria, Francisco S. Alla, Devon, Edimburg, Vaquillona, Río Uruguay, Río Negro, México, Champagne, Inventor, Coronel, María Manuela, y los veleros Primavera, Mariposa, Minero, Albión, John S. Emery, Notre Dame d'Arvour, Charles F. Ritcey, Bedfield, Pietrina, Frederick A. Duggan, Ingrid, Richard T. Preen, Robert, Scafton, Maguy, Ramona.

Vapor Camamú

El vapor brasileño Camamú que estuvo encallado cerca de Río Grande, llegará hoy al puerto, a remolque de dos vapores, y entrará en la dársena Norte. Como las averías que ha sufrido son de mucha importancia, el buque pasará a la mayor brevedad a uno de los diques de carena.

Puerto de La Plata

Salida — Vapor inglés Karacca para Liverpool, con carga.

Puerto de Montevideo

Llegaron los vapores inglés Highland Laddie de Londres y brasileño Camamú de Río Grande.

HOY MARTES

OPORTUNIDADES EXTRAORDINARIAS

EN NUESTROS DEPARTAMENTOS DE

MENAJE

CASA CENTRAL

Actualmente precios

Rebajados

en todos los artículos de estación : :: ::

Se destacan enormemente

Las Ocasiones

en el CALZADO de hombre, señora y niño.

Anexo Casa Central

THE SOUTH AMERICAN STORES

GATH & CHAVES LTD

CASA CENTRAL: FLORIDA y CANGALLO ANEXO: AVENIDA DE MAYO, PERÚ y RIVADAVIA

HOY

COMESTIBLES - MENAJE

La Cooperativa inició ayer con éxito pleno, su

SEMANA FERIA

y afirma una vez más que los artículos rebajados son los mismos - absolutamente los mismos - que vende durante el resto del mes. Y el público comprador sabe que La Cooperativa hace cuestión de honor en vender los mejores renglones obtenibles. La única diferencia entre la Semana Feria y el resto del mes está en los precios. Normalmente éstos son de una modicidad indiscutible; pero en la Semana Feria, La Cooperativa sacrifica utilidad, rebajándolos hasta hacerlo realmente

PRECIOS POPULARES

LA COOPERATIVA NACIONAL DE CONSUMOS
363 Suipacha 275 — 868 Sarmiento 874

HEMORROIDES

HASTA AHORA los enfermos de hemorroides han estado condenados a operarse para curar su afección.

NO HABIA remedios eficaces para evitar la inflamación y dolores periódicos, ocasionados por la crisis hemorroidaria.

¡CUANTAS veces hemos visto a viejos amigos con cara de sufrimientos, e imposibilitados para marchar o sentarse!

¡CUANTO hemos deseado se descubriera un remedio para ellos!... HOY ES UN HECHO.

NO MAS DOLORES, sueño intranquilo, vértigos, grandes pérdidas sanguíneas, etc.

USTED TIENE ya el REMEDIO verdaderamente eficaz en el

"NORIDAL"

ES UN MEDICAMENTO de aplicación sencillísima y de resultados seguros. Con su uso, evitará la pesadilla de la futura operación y las infecciones producidas por la aplicación de pomadas, no siempre hecha con la pulcritud necesaria.

"EL NORIDAL" se presenta envasado en unos pomos que terminan por una cánula en un extremo, provista de orificios laterales, para llevar el medicamento a las regiones inflamadas. Su acción es inmediata y prolongada, siendo la más eficaz que se conoce.

EXIJA "NORIDAL" en la farmacia más próxima donde usted resida, lo venden a $ 3.50 el pomo.

Aprobado por el Dept. Nacional de Higiene, Cert. 3358. Unicos concesionarios, Mendel y Cía., Bolívar 879, Buenos Aires.

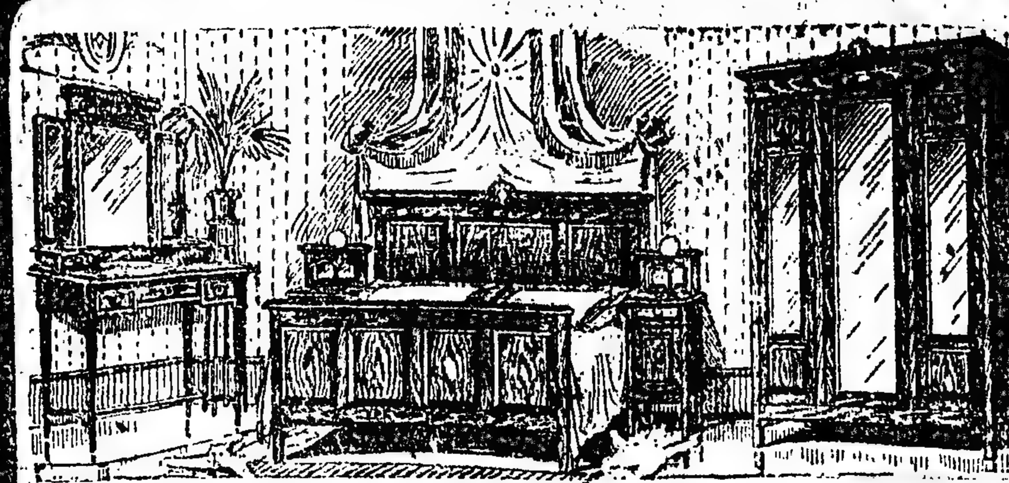
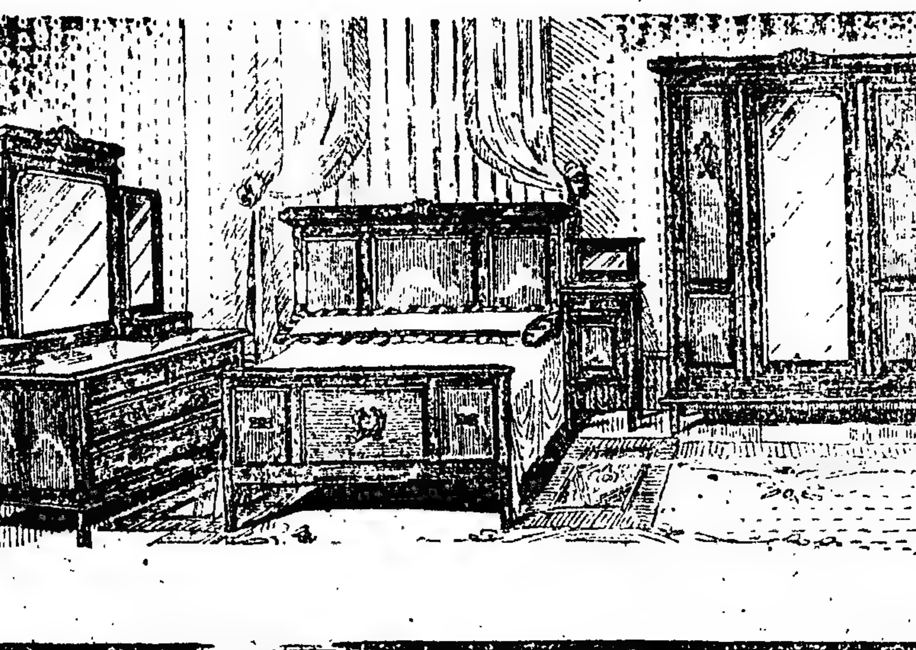

CREDITOS

Nuestros precios son todos marcados claramente, son los más bajos en Buenos Aires, son los mismos que al contado. Con un recargo racional y lógico del 6 o|o al 8 o|o, según el plazo concedido. Ventas en 5, 6, 7, 8, 9 y 10 cuotas. Los precios que figuran en nuestros avisos son calculados para el CONTADO UNICAMENTE.

N. 288, D. — DORMITORIO Luis XVI de cedro-caoba o roble, completo, para matrimonio, con una mesa de luz. AL CONTADO . . . . $ 380.-

El mismo con ropero para una sola persona, AL CONTADO . . . . $ 270.-

LIQUIDAMOS JUEGOS DE MIMBRE

N. 289 — DORMITORIO Luis XVI, de cedro-caoba, con bronces finísimos, completo, como el dibujo. AL CONTADO $ 450.-

N. 288 A. — Modelo especial, mismo estilo, para una persona. AL CONTADO, ... $ 265.-

CORRIENTES 1145
GRATIS CATALOGO 33
NO OLVIDE: 33

Baratti y Cía. Muebles

Facilidades de pago EN LA CAPITAL

El hogar modelo brilla por su limpieza

Su casa también brillará si emplea

Limpiador FAROLA

LIMPIA Y PULE: cubiertos, cuchillos y útiles de cocina, vajilla, artículos de níquel, cafeteras, cafeteras, baldes, cristalería, vidrios, ventanas, cocinas, azulejos, mármoles, bañaderas, lavatorios, etc., etc. Se vende en: Gath y Chaves, Ferretería Francesa, Casa Escasany y Co., y en los buenos almacenes, ferreterías y bazares.

Armour & Co.

Mira, esta es la "COCINA ELECTRICA" que tan maravillosos resultados me ha dado.
Exposición: Esquina Balcarce-Alsina.
COMPAÑIA ALEMANA TRANSATLANTICA DE ELECTRICIDAD.

Dr. José Solari
Internas (Corazón, pul., estóm., vientre, sangre.) Señoras y secretas. RAYOS X. — RIVADAVIA 2500.—De 3 a 5 p. m. v20f

Doctor ENRIQUE FEINMANN
Enfermedades pulmonares y del corazón. De 9 a 12 m. - Estómago, Venéreas y Nerviosas. De 2 a 6 p. m. - Billinghurst 1080 U. T. 349, Palermo 1p

HERNIAS
ORTOPEDIA FRANCESA Callao 369
Todas las personas de ambos sexos, acometidas de Hernia, que son torturadas por los Resortes rígidos o engañadas por la contención ilusoria de los Bragueros malos, de las Fajas defectuosas y de los Corsés mal apropiados, deben recurrir a los nuevos Aparatos, exclusivamente serios y científicos del renombrado especialista de París, M. Aug. ROS, los únicos, procurando, sin molestia alguna, la reducción inmediata, perfecta y definitiva de la peligrosa enfermedad.
FAJAS especiales contra la OBESIDAD
MEDIAS elásticas: especiales para várices
a ROS, especialista, Callao 369, Bs. Aires

SECRETAS - URINARIAS-ULCERAS PIEL-AVARIOSIS
Dr. LAMA—Curación rápida y sin dolor
Abonos económicos
606-914
PARANA 166 8 a. m. a 6 p. m. v11

Riñón-Vejiga-Próstata
URETRA Y VENEREO-AVARIOSIS
Dr. MACKINTOSH
Cirujano de las vías genito-urinarias.—Jefe de la especialidad en el Hosp. Fiorito. Uretroscopia, electro y sueroterapia en las uretritis crónicas, alta frecuencia y electro-coagulación. Consultas lun., miérc. y vier., de 2 a 3 — Pueyrredón 842; U. T. 1013, Mitre. v11

LAS CANAS
Nuevo procedimiento para hacer desaparecer las canas radicalmente. En dos minutos con un poco de Okaline se tornarán los cabellos blancos a su color natural. Remedio práctico e inofensivo. Cada aplicación dura un mes. Garantía. Aceptamos la devolución si no diera resultado. Caja $ 7. Xignaria, tónico poderoso científicamente combinado para mantener siempre los cabellos hermosos y para evitar sigan encaneciendo. Extirpa la caspa y vigoriza los bulbos capilares. $ 4 — el frasco. Encomienda 50 centavos. En venta A. PEREZ, Alsina 1194, Buenos Aires. 1p

SEÑORAS
Curación radical de útero, vientre y secretas, sin operación, sin tocar el útero y sin dolor. Dr. Gualta, Corrientes 970, de 2 a 6. 1p

Doctora GAUDINO
Ex jefe de clínica de la facultad, Médica Maternidad del Hosp. San Roque. Señoras, partos. De 3 a 5. VIAMONTE 1596. v22

SECRETAS VIAS URINARIAS PIEL
Dr. R. CACERES, de los Hospitales Saint Louis y Cochin, de PARIS. Curaciones rápidas y sin dolor; abonos económicos.
914 - 1116
CORRIENTES 679, de 7 a. m. a 7 p. m.

SANATORIUM LAVALLE
Director: Dr. JOSE V. VARALLA
CALLE LAVALLE 1750-52
Pensiones de lujo y económicas. — Salas de operaciones modelo. — Servicio médico permanente.—Los enfermos pueden ser operados por médicos de su confianza. 1p

MANUEL M. RAVEROT — NIÑOS — UNICAMENTE
Médico del Hospital de Niños. Consultas de 2 a 5 p. m., menos martes y sábados. MAIPU 783, U. T. 2003 (Avenida). En el Consultorio gratuito de LA PRENSA, lunes y viernes de 11 a 12.

Dr. LOUSTALET
PULMON
REUMATISMO PARALISIS CIATICAS
606 - 914
SECRETAS Y DE LA PIEL
RAYOS X. 9 á 11 y 2 á 8. CALLAO 158

ENFERMEDADES de los OJOS
ANTEOJOS Y OPERACIONES
Dr. Antonio J. Manes
Jefe del servicio de Oftalmología del Hospital Rawson
Oculista del Consultorio de LA PRENSA de las clínicas de París, Viena y Friburg in Br.
SUIPACHA 29 — De 2 a 5 p. m.

Dr. JOSE INGENIEROS Enfermedades nerviosas. Consultas todos los días, de 3 a 4. — VIAMONTE 743. v23

Dr. DEGIOVANANGELO
Especialista en nariz, garganta y oído. Sordera, nuevo tratamiento. Viamonte 1848, De 2 a 5, domingos de 9 a 11. v1mz

Dr. Heuser
Atiende de 2 a 5 p. m.
974 - TUCUMAN - 974 v17

Dr. ENRIQUE FERREYRA
Profesor suplente de la Cátedra de Garganta, Nariz y Oídos, de la Facultad de Ciencias Médicas de Buenos Aires. Atiende su Clínica Particular todos los días de 9 a 12 m. y de 1 a 2 p. m. Consultorio Dorrego esquina Santa Fe (Rosario).

Dr. RAUL BECCO
Garganta, nariz, oídos. Jefe clínica de la especialidad en el Hospital Italiano. Rivadavia 1138. De 2.30 a 5.30. 1p

Secretas Urinarias Piel
Prof. FERULANO y Dr. P. MALVICINO
—Especialistas—
Cura rápida de Uretritis, Estrecheces, Prostatitis, Impotencia, Ulceras, Fístulas
Cura de la Avariosis
Con el subsidio del clínico 914
TUCUMAN 696 - 9 a.m. a 9 p.m. v2ms

HERNIA ESPECIALISTA
Reducción garantida sin operación y sin molestias, con el New Elastic Truss, suave y eficaz, este aparato permite todo trabajo, no incomoda y asegura la curación progresiva de las hernias con rapidez y seguridad.
S. Baez, especialista, 673 Sarmiento 673, (1er. piso), de 9 a 11 a.m. y de 1 a 7. v15f

Villavicencio

De las Sierras de "Villavicencio" (Mendoza)

La verdadera agua mineral natural

Eminentemente RADIOACTIVA, ALCALINA, LITICA, ANTIURICA y ESTOMACAL.

Por su sabor exquisito es la más indicada para la mesa.

Pídala en todas partes.

ESCRITORIO Y DEPOSITO:
SANTA FE 1234 U. T. 5244, Juncal.

OBSEQUIO DEL POLVO GRASEOSO LEICHNER

GRATIS $ 4.650 EN EFECTIVO 1.287 PREMIOS

Los propietarios del afamado Polvo Graseoso LEICHNER, queriendo agradecer el constante favor que las damas vienen dispensando a su exquisito producto, han resuelto obsequiar $ 4.650 moneda nacional de c|l. distribuidos en 1.287 premios, bajo las siguientes

BASES Y CONDICIONES

1 Gran Premio.	$ 500.—	y los siguientes premios adicionales para aquellas personas que envíen la mayor cantidad de cuartetas, sean o no premiadas:	
1 Segundo premio.	" 250.—		
2 Terceros premios de $ 100 cada uno.	" 200.—	1 Gran Premio, de.	$ 200.—
5 Cuartos premios de $ 50 c|u.	" 250.—	1 Segundo premio de.	" 100.—
10 Quintos premios de $ 25 c|u.	" 250.—	2 Terceros premios de $ 50 c|u	" 100.—
50 Sextos premios de $ 10 c|u.	" 500.—	4 Cuartos premios de $ 25 c|u.	" 100.—
100 Séptimos premios de $ 5 c|u.	" 500.—	10 Quintos premios de $ 5 c|u. .	" 50.—
1000 Octavos premios de una caja de Polvo Graseoso LEICHNER, de $ 1.50. . . .	" 1.500.—	100 Sextos premios de una caja del Polvo Graseoso LEICHNER, de $ 1.50 c|u.	" 150.—
1169	$ 3.950.—	118	$ 700.—

Total de premios: 1287 Total: $ 4.650

Para optar a estos premios, las condiciones son las que siguen: Remitir una cuarteta haciendo referencia al Polvo Graseoso LEICHNER, la que debe ser escrita en castellano. Cada cuarteta debe venir acompañada con la mitad adherida a la estampilla fiscal que indica (Polvo Graseoso Leichner y ...) que traen ... cajas de Polvo (ver indicación ...) para mejor entendimiento. No será tomada en cuenta ninguna cuarteta que no se ajuste a estas condiciones. El primer premio de $ 500 ... gado al ... verso (cuarteta), y en orden de mérito los siguientes premios. Todas las cuartetas deberán ser dirigidas a "Concurso obsequio del Polvo Graseoso LEICHNER", a/c de MENDEL y Cía., Bolívar 879, Buenos Aires.

(45)

HUMPHRY WARD

CARRERA DE ARTISTA

Aquel rostro joven con su hermosura arrogante y vigoroso, los cabellos y los ojos negros como los de un bohemio, las anchas espaldas bajo la chaqueta de sarga azul, el cuello quemado por el sol, la perfecta verdad... ¡Todo aquello que él había pintado lo volvía a ver! La claridad vacilante de la bujía le permitió ver su firma y la fecha...

Colocó la tela sobre la mesa y suspiró hondamente. Contemplaba fijamente el retrato con las manos metidas en los bolsillos, y su cerebro, estimulado por este sacudimiento, comenzaba a despejarse.

¡Phoebe vivía!... ¡Y en Inglaterra!... ¡Ese envío se lo decía bien claramente; sí, ese era el significado de todo aquello!

Caminó pesadamente hacia la puerta; la abrió y llamó. Acudió la criada.

—¿Quién ha traído este paquete?—preguntó.

—Un muchacho, señor.

—¿Dónde está la carta?... Porque ha debido traer también una carta...

—No, señor... ¡No traía nada más!

—¡No sea usted idiota!—exclamó Fenwick. ¡Tenía que haber una carta!

Mrs. Flint, ultrajada, protestó y dijo que sabía muy bien lo que hacía. Su amo le hizo sufrir un interrogatorio furibundo; luego, ante la inutilidad de estas explicaciones, cortó la conversación y fué a encerrarse nuevamente en su taller.

Este nuevo fracaso acabó de ponerlo fuera de sí; decididamente, el destino se burlaba de él. Era juguete de los dioses y de los hombres. Presa de una excitación espantosa, iba y venía por el taller.

¿Qué significaba, en nombre de todos los diablos, ese envío misterioso? ¡No podía venir más que de Phoebe! Pero se habría dicho que no tenía más idea que atormentarlo y seguir adelante con un castigo que había sobrepasado los límites de lo natural.

¡Las mujeres eran las más crueles criaturas humanas! ¡En cuanto a él, era un idiota! ¡Si un día hubiera puesto su proyecto en ejecución, ya estarían libres su mujer y él!

A fuerza de exaltarse, llegó a tal estado, que tan pronto se detenía ante el retrato para contemplar ese fantasma de su juventud que estaba allí sobre la mesa apoyado en una pila de libros, como tan pronto se miraba en un viejo espejo olvidado en la pared donde se reflejaba su rostro descompuesto y sus cabellos grises en desorden.

De pronto, sus nervios tendidos cedieron. Se dejó caer sobre una silla junto a la mesa, cubriéndose la cara con las manos. A pesar de su anonadamiento, a través de su debilidad física, una especie de vibración anunciaba en él la vuelta a la vida.

En ese momento un coche se detuvo ante la gran puerta de la casa. Bajó de él una dama vestida de luto. Llamó, saliendo a abrir apresuradamente, Mrs. Flint.

—¿El señor Fenwick está en su casa?

—Sí señora, dijo la buena mujer vacilando. Pero ha prohibido que lo molesten.

—¿Quiere darle usted mi tarjeta y decirle que quiero verle en seguida? Le traigo una carta importante.

Mrs. Flint titubeó, entre el temor a la cólera de su amo y la impresión que le había producido la autoridad dulce de la recién llegada... Por fin entró en la casa. La dama de luto la siguió:

—Si quiere usted esperar aquí, señora, voy a avisarle al señor Fenwick.

La criada abrió la puerta del salón vacío y se alejó con paso vacilante. Eugenia de Pastourelle levantó el velo que cubría su rostro. Había llegado a Londres esa misma mañana, después de haber viajado toda la noche y su rostro tenía marcadas las huellas de una profunda fatiga. Pero la belleza de su expresión no había sido nunca tan admirable. En sus ojos brillaban el entusiasmo y la alegría, y sus labios temblaban de emoción.

Se paseaba visiblemente agitada a lo largo del salón apretando entre sus dedos un paquete de cartas. Notó el aspecto de la habitación, los muebles repartidos [illegible], y se detuvo inquieta, y con [illegible]

Esta nube pasó [illegible] rechazada en seguida por el pensamiento feliz que la dominaba.

Mrs. Flint había vuelto, mientras tanto, a golpear a la puerta del taller.

—¡Señor Fenwick!... ¡Señor!... Hay una señora abajo que quiere hablar particularmente con usted...

Una voz irritada le respondió desde el interior.

—¡Estoy ocupado!... ¡Despídala usted!

—Tengo aquí su tarjeta señor, insistió Mrs. Flint alzando la voz. Es un nombre raro... un nombre que no es inglés... señor, no sé cuántos... Dice que es muy urgente... quiere decirle que ha llegado hoy de un país extranjero...

Se sintió un [illegible] en el interior, y a los pocos segundos se abrió la puerta.

—¿Dónde está? Dígale que haga el favor de pasar.

Fenwick retrocedió nuevamente al interior del taller y la criada vió que se apoyaba en el respaldo de la silla como si temiera caer... Preguntándose qué podía significar aquello, recorrió el corredor que llevaba del taller al salón.

Pero Eugenia había oído todo y salió a su encuentro.

—¿Ha sucedido alguna desgracia?—dijo. ¿Está enfermo el señor Fenwick?

—Es que... ya vé usted señora... dijo la mujer un tanto cohibida, es... aquí los ujieres... son todo lo más amables posible... pero...

Eugenia parecía no acabar de comprender.

—¡Un embargo general, señora!—terminó diciendo la mujer en voz baja, precediendo a Eugenia.

—¡Dios mío!—dijo Eugenia, al ver a Fenwick en la puerta del taller.

Lamento haberla hecho esperar a usted—dijo el pintor, con voz ronca.

Ella respondió evasivamente... Sus manos se rozaron.

Mrs. Flint, dominada por la más viva curiosidad, los observó un instante, desapareciendo luego en dirección a la cocina.

Fenwick se volvió, marchó delante de Eugenia hasta llegar a la pieza de donde acababa de levantarse.

Un súbito terror detuvo en los labios de la visitante las palabras que iba a pronunciar. Con impulso rápido, cerró la puerta tras de sí. El pintor se volvió hacia ella con expresión de extravío en los ojos, y se llevó la mano a la frente.

—¡Dios mío!—murmuró—. ¡Nunca debí haberla dejado a usted que penetrara aquí!... ¡Váyase usted, por favor!... ¡Váyase!...

Ella lo vió vacilar... Tomó algo una manta que se hallaba colgada en el respaldo de una silla y con ella cubrió un objeto que estaba sobre la mesa.

Un súbito terror se apoderó de ella. El aspecto de Fenwick era tan espantoso, y sus movimientos tan extraños... Eugenia se lanzó hacia él y le tomó una mano entre las suyas.

¡No! ¡No!... ¡No me despida usted!... ¡Amigo mío... mi querido amigo!... Escúcheme usted... Parece usted enfermo... Usted ha tenido penas... ¡Si yo me lo hubiera imaginado! Pero he pensado siempre en usted... he rogado y rezado por usted... Escúcheme... Escúcheme... ¡Le traigo buenas noticias!

Ella se interpuso, pero sin abandonar la mano de Fenwick. Los ojos de Eugenia brillaban, anegados en lágrimas, pero su boca sonreía... Fenwick la contemplaba tembloroso. El encanto de su pálido rostro, la gracia suplicante de su actitud le causaban una emoción invencible y dolorosa... La aparición súbita de tanta belleza y ternura en su lúgubre taller lo desarmaban completamente.

Eugenia se acercó.

Hemos llegado esta mañana. A mi padre se le ocurrió de pronto que el clima de Italia no convenía a mi salud. Nos hemos venido directamente de Roma. Esta mañana, por el primer correo, le escribí a usted. Luego, esta tarde, una vez instalado mi padre, tomé un coche y me fuí a Lincoln's Inn Fields... Encontré a todos en un estado... Iban a enviar a una persona a su casa. El correo de la tarde había traído una carta... una hora después de su salida del estudio... Yo la tengo aquí... tengo esa carta... Me la han confiado... ¡Querido señor Fenwick, escúcheme! Están sobre la pista... Esta vez las noticias son seguras. Su mujer se había ido al Canadá... Se sabe dónde vivía hace tres meses... Esto ya no es más que una cuestión de tiempo... Y esos señores me han referido lo que sucedió en el teatro... ¡Qué encuentro sorprendente! No están lejos. ¡Lo sé... lo siento!...

Fenwick había vuelto a dejarse sobre su silla. Eugenia permanecía de pie a su lado.

Usted ha estado enfermo, dijo ella tristemente, y en grandes dificultades, me lo temo... dificultades de dinero, ¿no es así? ¡Oh!... ¡Si yo hubiera sabido!... Pero usted me va a permitir arreglarlo todo, ¡Usted no puede rehusarme lo que le pido! Y luego, piense que las va a encontrar... a encontrar a su mujer y a su hija...

Ella sonreía con las mejillas inundadas de lágrimas. Acariciaba las manos heladas de Fenwick, las tenía entre las suyas, suaves y tibias, para calentarlas.

Fenwick pareció querer hablar. Bruscamente se apartó de ella. Se puso de pie trabajosamente, se acercó a la chimenea donde encendió una segunda bujía que trajo sobre la mesa. La acercó a algo que estaba allí, sobre una silla, y con una señal llamó a Eugenia.

Ella se adelantó, vió la tela sin marco y dejó escapar un grito.

—¡Phoebe me ha enviado esto!... hace un momento... dijo Fenwick en voz tan baja que Eugenia apenas lo oyó. Sin una palabra... sin una sola palabra... Un chico trajo el paquete... no había carta... ni dirección... ¿no es eso cruel... atrozmente cruel?

Eugenia lo miraba consternada...

—¿Está usted seguro de que no había nada? ¿Ni una carta?

El movió la cabeza. Eugenia tomó el retrato y lo examinó. Luego sacudió los pliegues del chal y los pedazos de papel oscuro, sin encontrar nada. Pero cuando se inclinó hacia el suelo la luz de la bujía cayó sobre una carta blanca. Una hoja de papel, cuidadosamente doblada se había deslizado bajo la mesa, en medio de otras cartas rotas. Eugenia se la tendió a Fenwick, con un grito de alegría:

El hizo un movimiento para tomarla... Luego retrocedió.

—Léa usted por favor, dijo con voz ronca, rechazando la carta con el gesto. Me duelen los ojos.

Y apoyaba sus manos sobre los párpados, mientras Eugenia a la vez temerosa y contenta, desdoblaba la hoja y leía:

"Mi querido John".

"Phoebe está a mi lado, sana y salva. No puede escribir. Pero le envía a usted el paquete adjunto, como una prenda. Nunca se ha separado de ella.

"Sabe que ha faltado a sus deberes de esposa... pero es inútil escribir estas cosas. Y además recordarlas me hace llorar... ¡Ah, venga, venga pronto!... Su hija es un ángel... Usted perdonará, usted olvidará todo, cuando la vea...

"He traído a Phoebe aquí la semana anterior. ¿Reconoce usted la dirección? ¡Es su antiguo "cottage!"... Lo he alquilado con una amiga hace tres años... Me ha parecido el sitio en que su pobre mujer estaría mejor... hasta que pudiera tomar una decisión sobre el medio de hacerle saber su vuelta.

"En cuanto a mí, y como he sabido la verdad... ya se lo diremos.

"Carrie no sabe nada todavía. No ceso de pensar en la primera mirada que sus ojos tendrán para que usted venga pronto...

"Su vieja amiga invariable.

Ana Mason".

Hubo un momento de silencio. Eugenia había leído toda la carta con una voz que temblaba. Levantó los ojos. Fenwick miraba fijamente el espacio, y Eugenia lo vió estremecerse.

—Sé que esto es horrible, dijo en voz baja, horrible y cobarde... pero me parece que no podré afrontar esto ni soportarlo.

(Continuará)

ENFERMOS ¿QUERÉIS CURAR? ¿VIVIR SANO?

Envío GRATIS a los enfermos libros ilustrativos con el detalle de las enfermedades para curarse en casa y un libro de divulgación científica, tratamiento sin drogas ni medicinas para hombres y mujeres. — Escriba, HOY mismo al doctor ROGER, Reconquista 195, Buenos Aires. Todo es gratis. v28

CORAZON, ESTOMAGO y PULMONES

Dr. Diego Davison, Ex médico interno del Hosp. Real de Edimburgo. Rayos X. Consultas de 1 a 4. Bartolomé Mitre 1417. v24f

VACUNAS CARBUNCLO 0.15 la dosis MANCHA-SEPTICEMIAS LIGNIERES HERMANOS 748, PUEYRREDON, 748-BUENOS AIRES

Secretas - Venéreas

Dr. L. VETERE

De la Universidad de Nápoles y Buenos Aires. Cura rápida enfermedades venéreas internas y de señoras. FOZOS 611. De 7 a 10 a.m. y de 2 a 4 p.m. U.T. 648, Libertad. v9mx

Dr. ELIZALDE Jefe de clínica del servicio de las enfermedades del riñón, próstata, vejiga, etc., en el Hospital San Roque. Consultas de 2 a 6. PARAGUAY 982. perm.

SANATORIO DE CIRUGIA

Dr. F. Liebet — Dr. A. J. Medlana
Vizcnonte 1582. U. T. 982 (Juncal)

Profesor Dr. ROBERTSON LAVALLE

De la Facultad de Medicina. Director del Hospital Ramos Mejía (antiguo San Roque). Cirugía general. Rayos X. TUCUMAN 529. Consultas de 2 a 4 p. m.

ESTREÑIMIENTO

Estómago, Intestino, Hígado, Ictericia, Hemorroides. Tratamiento especial. Rayos X. Dr. Torrens, B. de Irigoyen 247, de 2 a 5

SECRETAS ECZEMAS, ULCERAS, PICAZONES, 606 - 914. Supuraciones crónicas, estrecheces, próstata, Dr. FERRER. — Sarandí 27. — De 5 a 7.

FRACTURAS, LUXACIONES

Golpes, torceduras, dificultad en los movimientos. Parálisis. Kinesi-Maso-Electroterapia. D. Guiu Vilá, Sarandí 27, de 5 a 7.

ENFERMEDADES INTERNAS

(Corazón, pulmón, estóm., vientre) y niños. Dr. R. MARE. Cangallo 2606, de 2 a 4. v13

Dr. PACIFICO DIAZ

Especialista en enfermedades de la piel. Bmé. MITRE 1342, de 2 a 5 p. m. v18

Dr. Nocetti

Enfermedades de los OJOS y ANTEOJOS. MAIPU 535, de 1 a 4 9mx

DR. FLORO LAVALLE

Enfermedades internas. Especialmente Estómago e Intestinos. Ha trasladado su consultorio a la CALLE TUCUMAN 1665, U. T. 2504 (Lib.) En el Consultorio gratuito de LA PRENSA, miércoles de 9 a 10 a. m.

J. EDELBERG

Dentista-cirujano. Dientes fijos sin paladar. Operaciones sin dolor. Bernardo de Irigoyen 909. v28

Dr. LAURE Director del Hospital Francés; Señoras, partos y cirugía abdominal. Consultas de 2 a 4. SARMIENTO 1080. U. T. 931 (Lib.) vf m.

Dr. DODDS

Médico oculista, enfermedades de los OJOS y ANTEOJOS.—MAIPU 794, de 2 a 5.

Dr. SANTORO AVARIOSIS Y SARNA. Impotencia y estrechez. Tratamiento radical. — Uretroscopia — 914. De 1 a 5 y de 8 a 9 p. m. FERU 877. 1p

Dr. RAUL ARGAÑARAZ

MEDICO - OCULISTA

Profesor suplente de la Facultad. Enfermedades de los ojos. Anteojos. PARAGUAY núm. 640, de 2 a 5 p. m.

VIAS URINARIAS — VENEREAS

Cirugía del abdomen. — Dr. E. POZZI, médico del H. Italiano, Córdoba 1872, de 2 a 5. U. T. 4344, Juncal.

Tuberculosis

Tratamiento por el Suero Antituberculoso, vómitos y esputos de sangre, tos, fatiga, sudores, etc. Pensiones de varios precios. Sanatorio inglés, Temperley (F. C. Sud), a 30 minutos de Buenos Aires.

AVISOS FUNEBRES

SEPELIOS

✝ RAMON JARQUE ROLDAN —. q. e. p. d.—Falleció el 10 de febrero de 1919, confortado con los auxilios de la santa religión.—Su señora madre Avelina Roldán de Jarque, sus hermanos Vital (ausente), Máximo, Pedro J., Lola Jarque de Monnet (ausente) y Ambrosia C. Jarque; sus hermanos políticos Alberto D. Monnet, Justina M. de Jarque (ausentes), Celina S. de Jarque y Amanda C. de Jarque, sus tíos, sobrinos, primos y demás deudos invitan a sus relaciones a acompañar los restos del extinto al cementerio del Oeste hoy 11 a las 9.30 a. m. El duelo se despedirá por tarjeta. Casa mortuoria, Aráoz 1851. Se ruega no enviar coronas. Nota: Servicio empresa Volpi.

✝ LUISA RAVELLI—q. e. p. d.—Falleció el 10 de febrero de 1919.—Su hermano José Ravelli; su hermana política María Curutchet de Ravelli, sus sobrinos Felix y Luisa Roma Ravelli, y demás deudos invitan a sus relaciones a acompañar los restos de la extinta al cementerio del Oeste, hoy martes 11, a las 2 p. m. El duelo se despedirá por tarjeta. Casa mortuoria, Espinosa 1020. Se ruega no enviar coronas. Nota: Carruajes en la casa Spallarossa, calle Acevedo 910.

✝ DOMINGO A. MANCINI—q. e. p. d. —Falleció el 10 de febrero de 1919.—Su esposa Luisa Orofino de Mancini; sus hijos José, Roque, Vicente, María, Elena, Victoria y Elvira; hermanos, primos, tíos y demás deudos, invitan a sus relaciones a acompañar los restos del extinto al cementerio del Oeste, hoy martes 11 a las 3 p. m. El duelo se despedirá por tarjeta. Casa mortuoria, Quesada 1871. Se ruega no enviar coronas. Nota: Servicio fúnebre casa Sierra, Fco. Lacroze 4187 y Triunvirato 3201.

✝ NATALIO CAIMI—q. e. p. d.—Falleció el 10 de febrero de 1919, confortado con los auxilios de la santa religión y la bendición papal.—Su esposa Angela María Rollieri de Caimi; sus hijos Carlos Alberto, María, Raquel, Angel Alfredo, Horacio Juan e Ida Adela Caimi de Bonello; su hijo político José Luis Bonello; su hermana Adelina Caimi y demás hermanos (ausentes), hermanos políticos, sobrinos y demás deudos invitan a sus relaciones a acompañar los restos del extinto al cementerio del Norte, hoy martes 11 a las 4.30 p. m. El duelo se despedirá por tarjeta. Casa mortuoria, Provincias Unidas 44.—Carruajes casa Lázaro Costa, Callao y Santa Fe y Rioja 280.

✝ JOSE ALMEYRA—q. e. p. d.—Falleció en San Fernando, el 10 de febrero de 1919, confortado con los auxilios de la santa religión y la bendición papal.—Su señora madre Elisa Arriola de Almeyra; sus hermanos Elina A. de Castro, Francisco, Gabriel E., Augusto F. y Abraham Almeyra; sus hermanos políticos Dr. Andrónico Castro, Clara H. de Almeyra, Lorenza D. de Almeyra, Carolina E. de Almeyra y María Esther G. de Almeyra; sus tíos, sobrinos, sobrinos políticos, primos y sobrinos nietos, invitan a sus relaciones a acompañar los restos del extinto al cementerio del Norte, hoy martes 11. La comitiva fúnebre partirá de la casa mortuoria Quinta de Almeyra, San Fernando, a las 9 a. m. En la iglesia de Ntra. Sra. del Pilar se oficiará una misa de cuerpo presente, a las 10 a. m. Se ruega no enviar coronas. El duelo se despedirá por tarjeta.—Nota: Automóviles Miras, Balcarce 212 y Callao y Córdoba.

✝ PEDRO PELLERANO—q. e. p. d.—Falleció el 10 de febrero de 1919, con los auxilios de la santa religión.—Sus hijos Carlota P. de Gagliolo, Antonio, Lorenzo B., Catalina P. de Crotto, Pedro F., María Elena P. de Dos Santos (ausente), Teresa P. de Ghirardelli, Elisa y María Cristina; sus hijos políticos Alejandro Gagliolo, Amelia S. de Pellerano, Enrique C. Crotto, Carmen C. de Pellerano, doctor Getulio Dos Santos (ausente), Dr. Alfredo Ghirardelli; sus hermanos Lorenzo Pellerano y Cristina P. de Macany (ausente); sus hermanos políticos, sobrinos nietos y demás deudos invitan a sus relaciones a acompañar los restos del extinto al cementerio del Norte, hoy martes 11 a las 9.30 a. m. Se ruega no enviar coronas. El duelo se despedirá por tarjeta. Casa mortuoria, Piedras 1674.—Nota: Carruajes Miras Balcarce 212 y Callao y Córdoba.

✝ MARTINA SANCHEZ DE SAGASTA —q. e. p. d.—Falleció el 10 de febrero de 1919.—Su esposo teniente coronel Nicanor Sagasta; sus hijos Nicanor y Luis; sus hijas políticas María Mackens de Sagasta y Antonia Brignani de Sagasta; sus hermanos Antonio, Angela S. de Remón, Juana S. de Williams, Francisca S. de Rolón, Guillermina S. de Del Río y José Sánchez; nietos, sobrinos y hermanos deudos invitan a sus relaciones a acompañar los restos de la extinta al cementerio del Norte, hoy martes 11, a las 4 p. m. Casa mortuoria, Mansilla 2600. El duelo se despedirá por tarjeta. Nota: En la empresa de Manuel Blaso (hijo), Sarmiento 4076, habrá carruajes hasta las 3.30 p. m.

✝ JOSE ECHEVESTE—q. e. p. d.—Falleció el 10 de febrero de 1919.—Su esposa Antonia I. de Echeveste; sus hijos Francisca E. de Camberlin, María E. de Hanón, Ana E. de Carretta, José, Miguel y Francisco; sus hijos políticos, sus hermanos (ausentes), nietos, tíos, sobrinos, primos y demás deudos invitan a acompañar los restos del extinto al cementerio del Norte, hoy martes 11, a las 10 a. m. Unica invitación. El duelo se despedirá por tarjeta. Casa mortuoria, Méndez de Andés 1695. Se ruega no enviar coronas.—Nota: Carruajes en la casa Sivori, Rivadavia 6837, Boedo 739 y sucursales.

✝ CARLOS HARDOY—q. e. p. d.—Falleció el 10 de febrero de 1919.—Su señora madre María T. de Hardoy, sus hermanos Enrique, Elena H. de Ferrari, Pedro Julio, Alfredo, Juana, Emilia y Adolfo Hardoy; su hermano político Guillermo Ferrari; sus tíos, primos y deudos deudos invitan a sus relaciones a acompañar los restos del extinto al cementerio del Norte, hoy martes 11 a las 10 a. m. El duelo se despedirá por tarjeta. Se ruega no enviar coronas. Casa mortuoria Suipacha 128.—Carruajes en la casa Iribarne (hijos de Juan Iribarne), Callao 116 y Andes 1230.

✝ SARAH F. BRUNO—q. e. p. d.—Falleció en Martínez el 10 de febrero de 1919, confortada con los auxilios de la santa religión.—Sus padres Vicente Bruno y Encarnación Souto de Bruno; sus hermanos Miguel, José María, Serviliano y Robustiano Bruno; sus tíos Angel Bruno y Santiago Souto; sus tías, primos y demás deudos invitan a sus relaciones a acompañar los restos de la extinta al cementerio de San Isidro, hoy martes 11, a las 4 p. m.

✝ JOSE VAGA—q. e. p. d.—Falleció el 10 de febrero de 1919.—Su esposa Rosa Machiavello de Vagá; sus hijas Clara y Angela; su hermano Enrique Vaga (ausente), sus hermanos políticos Teresa M. de Figare, Angela M. de Casenave, su tío Pedro Norese; sobrinos, primos y demás deudos invitan a sus relaciones a acompañar los restos de la extinta al cementerio del Oeste, hoy martes 11, a las 4 p. m. Casa mortuoria, Mansilla 2600. El duelo se despedirá por tarjeta. Nota: En la empresa de Manuel Blaso (hijo), Sarmiento 4076, habrá carruajes hasta las 3.30 p. m.

✝ HAZAEL A. BURGOS—q. e. p. d.—Falleció el 10 de febrero de 1919, confortado con los auxilios de la santa religión.—Su señora madre Elgita Zabala de Burgos; su abuelo Víctor A. Zabala; sus tíos, primos y demás deudos invitan a sus relaciones a acompañar los restos del extinto al cementerio del Norte, hoy martes 11, a las 10 a. m. Unica invitación. El duelo se despedirá por tarjeta. Casa mortuoria, Méndez de Andés 1695. Se ruega no enviar coronas.—Nota: Carruajes en la casa Sivori, Rivadavia 6837, Boedo 739 y sucursales.

✝ ENRIQUETA B. DE VON HOLLEUFFER—q. e. p. d.—Falleció el 10 de febrero de 1919.—Sus hijas María H. de Segonda y Sofía H. de Ramírez; sus hijos políticos Germán Segonda y Antonio Ramírez; sus nietos y demás deudos invitan a sus relaciones a acompañar los restos de la extinta al cementerio de Disidentes, hoy martes 11, a las 9 a. m. Unica invitación. El duelo se despedirá por tarjeta. Casa mortuoria, California 2079. Se ruega no enviar coronas.—Nota: Carruajes en la empresa de David Brusco, Vieytes 1259 al 61.

✝ MARIA INES MOLAS—q. e. p. d.—Falleció el 10 de febrero de 1919.—Sus padres Emilio Molas y Ramona Dutasta de Molas; sus hermanos, hermanas, tíos, tías, primos, sobrinos y demás deudos invitan a sus relaciones a acompañar los restos de la extinta al cementerio del Oeste, hoy martes 11 de febrero, a las 3.30. El duelo se despedirá por tarjeta. Se ruega no enviar coronas. Casa mortuoria, Cabildo 1265. Nota: Carruajes en la empresa de Esteban y Costa, Cabildo 1950, Belgrano, sucursal Villa Urquiza, Baunes 2720.

✝ ROSALIA PIERRON DE MENARD—q. e. p. d.—Falleció el 10 de febrero de 1919.—Su esposo Alfonso Menard, sus hijos Carlos y Julio Menard, sus hijas políticas Genoveva y Teresa Birchner de Menard, sus sobrinos, nietos y demás deudos invitan a sus relaciones a acompañar los restos de la extinta al cementerio del Oeste, hoy martes 11, a las 4 p. m. Casa mortuoria, Mansilla 2600. El duelo se despedirá por tarjeta. Nota: En la empresa de Manuel Blaso (hijo), Sarmiento 4076, habrá carruajes hasta las 3.30 p. m.

✝ JULIA GRASSI DE PAMBIANCHI—q. e. p. d.—Falleció el 10 de febrero de 1919, confortada con los auxilios de la santa religión.—Sus hijos Romualdo y Teodolinda, sus hijos políticos Ninfa Paimio de Pambianchi y Francisco Gagliostro, sus nietos Isabel y Evelina Pambianchi y Lindoro, Enzo y María Aurora Gagliostro y demás deudos invitan a sus relaciones a acompañar los restos de la extinta al cementerio del Oeste, hoy martes 11 de febrero, a las 3.30 p. m. El duelo se despedirá por tarjeta. Casa mortuoria, Uspallata 1687.—Nota: Carruajes en la casa Gini, Sáenz Peña 1832 y Estados Unidos 980.

✝ FRANCISCO COSCONE—q. e. p. d.—Falleció el 10 de febrero de 1919.—Su esposa Justa de Coscone, su hermana Teresa y Ambrosio Coscone y demás deudos invitan a sus relaciones a acompañar los restos de la extinta al cementerio del Oeste, hoy martes 11, a las 4 p. m. El duelo se despedirá por tarjeta. Casa mortuoria, Quintino Bocayuva 1144. Servicio en la empresa de G. Mordeglia, San Juan y Boedo.

✝ ANA CAPUTO DE GIOIA—q. e. p. d. —Falleció el 10 de febrero de 1919.—Su hija Catalina Gioia de Cheverino, sus hijos políticos María Caputo viuda de Gioia, Vicente Cheverino y Saverio Sassone, sus hermanos Luis, Nicolás, Domingo, Emilio y Catalina C. viuda de Richardi, hermanos políticos, nietos Juan Gioia, Antonio, José y María Sassone de Pinto, nietos políticos, sobrinos, primos y demás deudos invitan a sus relaciones a acompañar los restos de la extinta al cementerio del Oeste, hoy martes 11, a las 10 a. m. El duelo se despedirá por tarjeta. Casa mortuoria, Aráoz 1450, Carruajes casa Verardi, Córdoba 3870.

PARTICIPACION DE SEPELIOS

✝ MARIANA FELICETTI, viuda de Corigliano.—q. e. p. d.—Falleció en Rossano (Italia), el 1.o de diciembre de 1918.—Sus hijos Antonio, Domingo (ausentes), doctor Luis y Oreste Corigliano (presentes), sus hijas políticas Luisa C. de Corigliano, Teresa O. de Corigliano, nietos y demás deudos participan a sus relaciones su fallecimiento.

✝ FRANCISCO R. ECHEVERRIA—q. e. p. d.—Falleció el 10 de febrero de 1919. Su esposa Angélica Alfonso de Echeverría, sus hijitos Oscar Francisco, su padre José M. Echeverría, sus padres políticos Benjamín Alfonso y María Luisa G. de Alfonso, sus hermanos, hermanos políticos, primos y demás familia participan tan sensible pérdida.

✝ JULIAN ZUBIAURRE — q. e. p. d.—Falleció el 10 de febrero de 1919, confortado con los auxilios de la santa religión y la bendición papal.—Su esposa Josefa A. de Zubiaurre; sus hijos Julián, Antonia Z. de Amarante, Domingo, Rosa, Josefa y María; su hijo político doctor Ricardo Amarante; su hermano A. Zubiaurre (ausente); sus hermanos políticos, sobrinos, primos y demás deudos participan a sus relaciones su fallecimiento y que sus restos fueron conducidos a Ayacucho (F. C. S.), ayer lunes 10 en el tren de las 8.15 p. m.—Nota: Servicio Miras, Balcarce 212 y Callao y Córdoba.

MISAS Y FUNERALES

✝ FABIO FORNARI.—q. e. p. d.—Falleció en Tres Arroyos el 12 de febrero de 1918 y ATILIO FORNARI.—q. e. p. d.—Falleció el 10 de abril de 1913.—La familia invita a sus relaciones a la misa que por el eterno descanso de sus almas se celebrará en la iglesia de la Inmaculada Concepción, mañana 12 de febrero a las 9 a. m. Favor que se agradecerá. Se despedirá por tarjeta. v12

✝ ARTURO E. CHISSOTTI.—q. e. p. d. —Falleció el 9 de febrero de 1919.—Sus padres Esteban Chissotti y Florentina Vay de Chissotti, su hermano José y demás deudos invitan a sus relaciones al funeral que por el eterno descanso de su alma se celebrará en la iglesia del Salvador el jueves 13 de febrero a las 9 a. m. Favor que agradecerán. El duelo se despedirá por tarjeta. v13

✝ Doctor PEDRO DUFOUR.—q. e. p. d. Falleció el 28 de enero de 1919.—Sus hermanos, el doctor Juan Dufour y Joaquina Dufour, su hermana política Mariana A. de Dufour, sus sobrinos, su sobrino político y demás deudos invitan a sus relaciones al funeral que por el eterno descanso de su alma se celebrará en la Basílica del Socorro, hoy martes 11 de febrero, a las 10 a. m. Favor que agradecerán. El duelo se despedirá por tarjeta. v11

✝ MARIA LUISA IGON—q. e. p. d.—Falleció en Alta Gracia el 30 de enero de 1919, confortada con los auxilios de la santa religión.—Su señora madre Juana E. de Igon; sus hermanos Juan Pedro, Juana María y Elena Rita Igon; su abuelita Nosly P. de Esquivillon (ausente); sus tíos Juan Bautista; Juan Urbano Igon (ausente), primos y demás deudos invitan a sus relaciones al funeral que por el eterno descanso de su alma se celebrará en la basílica de Nuestra Señora de La Merced, mañana miércoles 12 a las 10 a. m. El duelo se despedirá por tarjeta. v12

TERRENOS

DOS MANZANAS EN VILLA Piaggio. En San Martín. Con frente a la calle del Capataz (continuación de la avenida San Martín), adoquinada y a las calles José F. Piaggio, Asunta, Boer y Parravicini. 31.500 varas cuadradas en dos lotes. A una cuadra de la calle Rodríguez Peña y a seis de la parada Villa Progreso del tranvía Lacroze. Terreno alto, inmejorable para subdividir en pequeños lotes y obtener inmediatamente beneficios considerables. Base, 60 centavos la vara cuadrada. EL LUNES 17 de febrero a las 2 p. m. en nuestro hall, 351 San Martín 361. Tienen superficies de 15.747.78 y 15.767.50 varas cuadradas cada una, respectivamente. El saldo de la deuda se afirmado de la calle del Capataz, es por cuenta del comprador. Títulos perfectos. Informes y planos, 351 San Martín 361.—BRAVO BARROS y Cía. f10

15 o|o DE RENTA—AL SUR Judicial. Buena casa, Patagones 1832, entre Lamadrid y Amboris. Al lado de las avenidas Caseros, Entre Ríos y Vélez Sársfield. Adoquinado pago al frente. Produce $ 1.080 de renta al año. Juez doctor Fernando Klappenbach, secretario F. G. Espeche. Testamentaría del doctor Moisés Cástulo Aparicio. Base, $ 7.000.

EL DOMINGO 23 de febrero, a las 4.30 p. m., en la misma propiedad. Terreno: 8m66 por 21m65 (28v48) en otro y 8m68 (10v02) en el contrafrente. Edificio: sala, comedor, 4 habitaciones, cocina y patio. Frente imitación piedra, cielos rasos de yeso, canpintería de cedro y pino, pisos pino tea y mosaico. $ o|o a cuenta de precio. Comisión, 2 o|o. Informes, 351 San Martín 361.—BRAVO BARROS y Cía. f11

EN EL CABALLITO.—CON cédulas. Judicial. Directorio 1499 esquina Achával 494 y 496. Adoquinado pago por ambos frentes. Casa para negocio con dependencias para vivir. A tres cuadras de Provincias Unidas y a cinco de Rivadavia. Juez doctor Fernando Klappenbach, secretario doctor F. G. Espeche. Testamentaría del doctor Moisés Cástulo Aparicio. Renta anual $40 $. Base, $ 6.666,67, de cuya suma se deducirá una hipoteca de 5.500 cédulas nacionales serie L, con la que deberá continuarse a estilo de plaza.

EL DOMINGO 23 de febrero, a las 4.30 p. m., en la misma propiedad. Terreno: 10 metros 82 (11v86) a Achával, 15m03 (17v35) a Directorio, 15m81 (18v32) en un costado, 11m31 (12v94) el contrafrente. Edificio: Local para negocio con cortinas metálicas, dos habitaciones con entrada independiente, cuarto de baño, cocina y patio. $ o|o a cuenta de precio. Comisión, 2 o|o. Informes, 351 San Martín 361. —BRAVO BARROS y Cía. f11

CASA CON CEDULAS—JUDICIAL. En el Caballito, Directorio 1459, entre Achával y Miró. Para renta. A tres cuadras de Provincias Unidas y a cinco de Rivadavia. Adoquinado pago. Juez doctor Fernando Klappenbach, secretaria F. G. Espeche. Testamentaría del doctor Moisés Cástulo Aparicio. Da $ 55 mensuales. Base, pesos 4.666.67, de cuya suma se deducirá una hipoteca de 3.500 cédulas nacionales serie L, con la que deberá continuarse a estilo de plaza.

EL DOMINGO 23 de febrero, a las 4.30 p. m., en la misma propiedad. Terreno: 7m66 (8v84) por 19m03 (21v97) en un costado, 18m18 (21 varas) en otro y 9m06 (10v48) en el contrafrente. Edificio: Comedor, 3 habitaciones, cuarto de baño, cocina y patio de mosaico. Verja de material y hierro y jardín al frente, cielos rasos de yeso y aguas corrientes. $ o|o a cuenta de precio. Comisión, 2 o|o. Informes, 351 San Martín 361.—BRAVO BARROS y Cía. f11

15 o|o DE RENTA—AL SUR Judicial. Cochabamba 3252|54, entre Lamadrid y Suárez. Al lado de las avenidas Caseros, Entre Ríos y Vélez Sársfield. Adoquinado pago. Produce $ 1.080 de renta al año. Juez doctor Fernando Klappenbach, secretario F. G. Espeche. Testamentaría del doctor Moisés Cástulo Aparicio. Base, $ 6.666,67.

EL DOMINGO 23 de febrero, a las 4.30 p. m., en la misma propiedad. Terreno: 8m66 por 21m65 (10 varas por 25). Edificio: comedor, dos habitaciones, pieza alta para servicio, cocina, galería, verja de material y hierro al frente. $ o|o a cuenta de precio. Comisión 2 o|o. Informes, 351 San Martín 361.—BRAVO BARROS y Cía. f11

CASA EN EL CABALLITO. Judicial. Con cédulas, Achával 492, entre Directorio y Convención. A tres cuadras de la avenida Provincias Unidas y a cinco de Rivadavia. Adoquinado pago al frente. De 480 $ al año. Juez doctor Fernando Klappenbach, secretario F. G. Espeche. Testamentaría del doctor Moisés Cástulo Aparicio. Base, $ 4.000, de cuya suma se deducirá una hipoteca de 3.000 cédulas nacionales serie L, con la que deberá continuarse a estilo de plazo.

EL DOMINGO 23 de febrero, a las 4.30 p. m., en la misma propiedad. Terreno: 7m82 (9v03) por 16m87 (19v32) en un costado 16m48 (19v03) en otro. Edificio: tres habitaciones, cuarto de baño, cocina y patio con galería. Verja de material y hierro y jardín al frente, cielos rasos de yeso y agua corriente. $ o|o a cuenta de precio. Comisión, 2 o|o. Informes, 351 San Martín 361.—BRAVO BARROS y Cía. f11

PARA RENTA. EN EL CABALLITO. Judicial. Con cédulas. Casa Achával 486, entre Directorio y Convención. Adoquinado pago. A tres cuadras de Provincias Unidas y a cinco de Rivadavia. Produce $ 65 mensuales. Juez doctor Fernando Klappenbach, secretario F. G. Espeche. Testamentaría del doctor Moisés Cástulo Aparicio. Base, $ 4.666,67 de cuya suma se deducirá una hipoteca de 4.000 cédulas nacionales serie L, con la que deberá continuarse a estilo de plaza.

EL DOMINGO 23 de febrero, a las 4.30 p. m., en la misma propiedad. Terreno: 7m82 (9v03) por 25m34 (29v26) en un costado, 26m85 (31 varas) en otro y 11 m. (12v70) en contrafrente. Edificio: Comedor, dos habitaciones, cuarto de baño, cocina, corredor y patio. Verja de material y hierro y jardín al frente, cielos rasos de yeso, pisos pino tea y mosaico y agua corriente. $ o|o a cuenta de precio. Comisión, 2 o|o. Informes, 351 San Martín 361.—BRAVO BARROS y Cía. f11

EN EL CABALLITO.—CON cédulas. Judicial. Directorio 1499 esquina Achával 494 y 496. Adoquinado pago por ambos frentes. Casa para negocio con dependencias para vivir. A tres cuadras de Provincias Unidas y a cinco de Rivadavia. Juez doctor Fernando Klappenbach, secretario F. G. Espeche. Testamentaría del doctor Moisés Cástulo Aparicio. Renta anual $40 $. Base, $ 6.666,67, de cuya suma se deducirá una hipoteca de 5.500 cédulas nacionales serie L, con la que deberá continuarse a estilo de plaza.

EL DOMINGO 23 de febrero, a las 4.30 p. m., en la misma propiedad. Terreno: 10 metros 82 (11v86) a Achával, 15m03 (17v35) a Directorio, 15m81 (18v32) en un costado, 11m31 (12v94) el contrafrente. Edificio: Local para negocio con cortinas metálicas, dos habitaciones con entrada independiente, cuarto de baño, cocina y patio. $ o|o a cuenta de precio. Comisión, 2 o|o. Informes, 351 San Martín 361. —BRAVO BARROS y Cía. f11

CASA CON CEDULAS—JUDICIAL. En el Caballito, Directorio 1459, entre Achával y Miró. Para renta. A tres cuadras de Provincias Unidas y a cinco de Rivadavia. Adoquinado pago. Juez doctor Fernando Klappenbach, secretaria F. G. Espeche. Testamentaría del doctor Moisés Cástulo Aparicio. Da $ 55 mensuales. Base, pesos 4.666.67, de cuya suma se deducirá una hipoteca de 3.500 cédulas nacionales serie L, con la que deberá continuarse a estilo de plaza.

EL DOMINGO 23 de febrero, a las 4.30 p. m., en la misma propiedad. Terreno: 7m66 (8v84) por 19m03 (21v97) en un costado, 18m18 (21 varas) en otro y 9m06 (10v48) en el contrafrente. Edificio: Comedor, 3 habitaciones, cuarto de baño, cocina y patio de mosaico. Verja de material y hierro y jardín al frente, cielos rasos de yeso y aguas corrientes. $ o|o a cuenta de precio. Comisión, 2 o|o. Informes, 351 San Martín 361.—BRAVO BARROS y Cía. f11

EN EL FLORESTA, CASA CON cédulas. Para habitar. Moderna, Concordia 459, entre Avellaneda y San Eduardo. Muy linda ubicación, a cuatro cuadras de la avenida Rivadavia. Adoquinado pago. Base $ 12.000, de cuya suma se deducirá una hipoteca de 8.000 cédulas argentinas con la que deberá continuarse a estilo de plaza.

EL DOMINGO 16 de febrero a las 4.30 p. m. en la misma propiedad. Terreno: 11v25 por 60 y 11v88 en el contrafrente. Ad-corpus. Edificio: Comedor, tres habitaciones, cocina, cuarto de baño, pieza para servicio y patio con galería. Verja de material y hierro, jardín, frente imitación piedra, cielos rasos de yeso, carpintería y celosías de cedro, mosaicos, cocina económica. Los planos de las casas están aprobados y los derechos pagos. Títulos perfectos. Informes, 351 San Martín 361.—BRAVO BARROS y Cía. f9

GRAN CASA QUINTA EN Quilmes.—Avenida Centenario 1240 esquina Primera Junta. Casa habitación cómoda, amplia y bien construída, con parque, jardín y mucho terreno. A 4 cuadras al Este de la estación y con empedrado al frente. Base, $ 25000 El precio podrá abonarse: cuenta parte al contado y el resto en 8 cuotas semestrales, con garantía hipotecaria y 7 o|o de interés anual por semestres anticipados, debiendo en este caso escriturar por ante el escribano, señor Alejandro Garaicoechea Con llave en mano.

EL DOMINGO 16 de febrero, a las 4 p. m., en la misma propiedad. TERRENO: 99v30 a la avenida Centenario por 78 varas a Primera Junta. Ad corpus $ EDIFICIO: sala, escritorio, comedor con estufa, cinco dormitorios, antecomedor, despensa con sótano, dos cuartos de baño y en cuerpo separado, cocina con económica, dos piezas para servicio, cochera, invernáculo y gallinero. Verja de material y hierro y Vereda de mosaico al frente, galerías con piso de mosaico, molino, luz eléctrica. Parque y jardín con plantas de adorno quinta. Hay cuidador. Títulos perfectos Informes, 351 San Martín 361.—BRAVO BARROS y Cía. f11

CASAS

CASA CENTRAL EN LOMAS —Sobre 490 esquina Manuel Castro 99. Adoquinado pago por ambos frentes, tranvía eléctrico a una cuadra de la plaza y a cuatro al Oeste de la estación. Base pesos 14.000, de cuya suma se deducirá una hipoteca de $ 6.000 a favor del Banco de la Provincia, pagadera en cuotas semestrales de $ 300 de amortización y 4 o|o de interés, hipoteca que podrá tomar a su cargo el comprador devolviendo las sumas que el préstamo tenga amortizadas.

EL DOMINGO 16 de febrero a las 5 p. m. en la misma propiedad. Terreno: 15v98 por 40. Ad-corpus. Edificio: Verja de material y hierro y jardín al frente, vestíbulo, sala, cuatro habitaciones, cuarto de baño, cocina, pieza para servicio, galería y lavadero. Pisos pino toa, cielos rasos de yeso, luz eléctrica, gas y agua corriente. Títulos perfectos. Informes, 351 San Martín 361.—BRAVO BARROS y Cía. f9

EN FLORESTA, CASA CON cédulas. Para habitar. Moderna, Concordia 459, entre Avellaneda y San Eduardo. Muy linda ubicación, a cuatro cuadras de la avenida Rivadavia. Adoquinado pago. Base $ 12.000, de cuya suma se deducirá una hipoteca de 8.000 cédulas argentinas con la que deberá continuarse a estilo de plaza.

EL DOMINGO 16 de febrero a las 4.30 p. m. en la misma propiedad. Terreno: 11v25 por 60 y 11v88 en el contrafrente. Ad-corpus. Edificio: Comedor, tres habitaciones, cocina, cuarto de baño, pieza para servicio y patio con galería. Verja de material y hierro, jardín, frente imitación piedra, cielos rasos de yeso, carpintería y celosías de cedro, mosaicos, cocina económica. Los planos de las casas están aprobados y los derechos pagos. Títulos perfectos. Informes, 351 San Martín 361.—BRAVO BARROS y Cía. f9

GRAN CASA QUINTA EN Quilmes.—Avenida Centenario 1240 esquina Primera Junta. Casa habitación cómoda, amplia y bien construída, con parque, jardín y mucho terreno. A 4 cuadras al Este de la estación y con empedrado al frente. Base, $ 25000 El precio podrá abonarse: cuenta parte al contado y el resto en 8 cuotas semestrales, con garantía hipotecaria y 7 o|o de interés anual por semestres anticipados, debiendo en este caso escriturar por ante el escribano, señor Alejandro Garaicoechea Con llave en mano.

EL DOMINGO 16 de febrero, a las 4 p. m., en la misma propiedad. TERRENO: 99v30 a la avenida Centenario por 78 varas a Primera Junta. Ad corpus $ EDIFICIO: sala, escritorio, comedor con estufa, cinco dormitorios, antecomedor, despensa con sótano, dos cuartos de baño y en cuerpo separado, cocina con económica, dos piezas para servicio, cochera, invernáculo y gallinero. Verja de material y hierro y Vereda de mosaico al frente, galerías con piso de mosaico, molino, luz eléctrica. Parque y jardín con plantas de adorno quinta. Hay cuidador. Títulos perfectos Informes, 351 San Martín 361.—BRAVO BARROS y Cía. f11

TERRENO EN EL CABALLITO. Figueroa entre Añasco y Cucha Cucha. A una cuadra de las avenidas Gaona y San Martín y tranvías 85, 86, 89, 94 y 95. Entre edificios modernos. Bien situado Base $ 8 la vara cuadrada.

EL DOMINGO 16 de febrero a las 4 p. m., en el mismo terreno. Mide 10v09 por 40v61, en un costado, 41v72 en otro y 10 varas en el contrafrente. Superficie 410 varas cuadradas. Linda con las casas No. 464 y 480. Títulos perfectos. Informes, 351 San Martín 361.—BRAVO BARROS y Cía.

CAMPOS

CAMPO EN LAS HERAS — Con cédulas. A las puertas de la capital, 114 hectáreas que comprenden parte de las famosas tierras de Rodríguez. A legua y media al SE. de la estación y pueblo de Las Heras y a dos y media al Sur de General Tornos (F. C. del Sur, ramal de Merlo a Lobos). La campo flor, alto, especialísimo para todo destino y sobre todo para granjas, tambos, chacras, descanso de hacendados o invernada. Base, $ 380 a hectárea. Reconoce una hipoteca de $5.000 cédulas argentinas.

EL LUNES 17 de febrero, a las 3 p. m., en nuestro hall, Lavalle 1161, U. T. 7666, Libertad y Coop. 835 (Central). 1p

Alberto D. Justo

DOS CASITAS CON CEDU- las, en muy buen barrio, Avenida Gaona 76 y 82, a 1|2 cuadra de Río de Janeiro. Adoquinado pago al frente, cloacas, aguas corrientes, tranvías, etc. Cada casa consta de galería, 3 piezas, cocina y w. c. La No. 76, mide 10 varas de frente por 37,46 varas, y la No. 82 mide 10 varas por 30,49 v. Ad-corpus. Base $ 6.000 cada casa. Reconocen cada una 4.000 cédulas hipotecarias Argentinas de 6 o|o, que el comprador tomará a su cargo en forma y estilo de plaza, abonando el excedente al contado.

EL DOMINGO 16 de febrero en las mismas a las 4 de la tarde. Renta $ 60 cada una. Títulos perfectos. Seña 8 o|o. Comisión 2 o|o. Más datos, 25 de Mayo 81.—Alberto D. Justo f9

Saúl Z. Herrera

92 San Martín 92—U. T. 6731, Avda

CASA EN EL CABALLITO. A 4 cuadras de Rivadavia Con base de 2.000 $ que se dejan en hipoteca. Calle Georgetown 433 y Av. Avellaneda. Edificio de 3 dormitorios, sala, luz eléct. Jardín, agua corriente y luz eléctrica A 3 cuad

Angel Vélaz & Cía.

Los campos del Colorado

EL "CHARA" DE LURO

Sobre el Atlántico, próximo a Bahía Blanca.

PLANO DE DIVISION

Todos los lotes con cédulas y otros plazos.

El viernes 28 del corriente a las 2

EN EL HOTEL LOPETEGUI, BAHIA BLANCA

1p

EL CHARA, DE LURO EN Villarino, a 18 leguas de Bahía Blanca y a 6 de la estación H. Ascasubi, F. C. P., línea a Patagones sobre el Atlántico y sobre el río Colorado, con puerto propio sobre la abrigada y pacífica bahía Brightmann, dotado el puerto de muelle y espaciosos galpones a escasas horas de navegación hasta Bahía Blanca, con fletes sumamente módicos por agua. 35.503 hectáreas, divididas en 17 lotes con superficies entre 922 y 3.929 hectáreas. La tierra es excelente para trigo y para avena y una condición primordial de estos campos, justamente probada los últimos años de mezquinas lluvias es su aptitud evidente para la alfalfa, de fácil logro y cuyo arraigo se hace tan efectivo que a pesar de las sequías persistentes, los cuadros alfalfados se conservan lozanos a través de varios años que tienen. Abundan en toda la extensión del campo los pastos tiernos y es notoria en la zona la facilidad con que se cubre de trébol y alfilerillo. Estas tierras han sido destinadas casi siempre a la cría de ovejas, siendo proverbial el desarrollo de la especie, pero esto no ha excluído la explotación con ganado vacuno y caballar, seguida siempre con todo éxito y persistiendo en la creación de alfalfares, la capacidad ganadera será un asombro dentro de poco. Para la formación de arboledas, tanto de sombra como frutales y de adorno, y para los cultivos intensivos de hortalizas y legumbres, dan muestra eficaz los establecimientos que los señores Luro poseen en el Colorado, bien reputados en el Sur. Las aguas subterráneas se hallan de 3 a 4 metros, de perfectas condiciones potables en los años de cierta regularidad pluvial, pero la provisión de agua dulce de la mejor calidad y en la cantidad mayor cuanto sea necesaria, está asegurada para estos campos, mediante un gran esfuerzo inicial realizado por los señores Luro, cual es la construcción de dos canales que partiendo del río Colorado, el uno limita este campo por la parte Sur y el otro lo cruza por su mitad. De estos canales ya existentes pueden derivarse otros que lleven el agua a todos los lotes que hoy salen a la venta, siendo la construcción de estas vías de agua de costos baratísimos, dada la naturaleza del suelo. Bases de venta entre pesos 32.50 y pesos 59.50 la hectárea con excepción de 3 lotes de inferior calidad que salen con bases de pesos 12 y pesos 21. Esas bases representan el 70 o|o de las tasaciones recientemente efectuadas por el Banco Hipotecario Nacional y tenemos orden terminante de vender con cualquier oferta que las exceda. Los compradores pueden hacerse cargo de las hipotecas en cédulas hipotecarias nacionales adjudicadas a cada lote y que varían entre pesos 23.76 y 36.83 por hectárea con excepción de los 3 lotes ya mencionados donde tienen adjudicados pesos 8 y pesos 14.68. El excedente entre dichas hipotecas y el precio de venta, pueden también si lo desean, abonarlo la mitad al contado y la mitad a 1 año de plazo con 7 o|o de interés. Las escrituras serán otorgadas por el escribano del Banco Hipotecario Nacional en Bahía Blanca, señor César A. Castagnet. El remate se efectuará

EL VIERNES 28 de febrero a las 2 p. m. en el hotel Lopetegui, calle Chiclana y Las Heras, Bahía Blanca, en cuyo acto exigiremos de todo comprador el 8 o|o de seña a cuenta de precio y el 2 o|o de nuestra comisión. Para visitar el campo, tomar el tren del F.C.P. línea a Patagones que sale de Bahía Blanca los lunes, miércoles y viernes a las 11.30 a. m. y bajarse en estación H. Ascasubi donde se llega a la 1.11 p. m.; allí encontrarán los interesados automóviles que los conducirán al establecimiento, donde se les facilitará los medios para que puedan inspeccionar el campo y donde también tendrán comodidades para alojarse. Soliciten planos con fotografías, detalles de las hipotecas y otros informes, a nuestra casa San Martín 329, o al hotel Lopetegui en Bahía Blanca—Angel Vélaz y Cía. f7

Casares Hnos. y Diehl

AL SUR DE ROSARIO, 2.900 hectáreas en 110 lotes, con cédulas. El Carmen de Alvear, reputado uno de los mejores campos de la zona Sur de la provincia de Santa Fe. Sobre la estación C. Bogado del F. C. C. Córdoba, a poca distancia de Godoy, F. C. C. Argentino, a media hora del puerto Villa Constitución y una de Rosario 2.900 hectáreas en 110 lotes cuyas superficies varían entre 18 y 46 hectáreas. Base de venta pesos 450 m|n. la hectárea, importe pagadero mitad al contado, mitad en cédulas del Banco Hipotecario Nacional a 33 años de plazo, y 6 o|o de interés, préstamo gestionado y que acordará el Banco a los compradores que así lo deseen. El excedente entre la base y el precio de venta a un año de plazo, con 7 o|o de interés.

EL SABADO 8 de marzo a la 1.30 p m. en la ciudad de Rosario, en la casa de remates de los señores Lejarza, Guena y Somoza, Córdoba 958, Rosario, cedida gentilmente. Próximamente detalles completos. Planos a disposición de los interesados en nuestras oficinas Sarmiento 357, o en la casa de los señores Lejarza, Guena y Somoza, Córdoba 958, Rosario de Santa Fe.—Casares Hnos. y Diehl. v1m.

CHACRAS EN GUATRACHE

Base $ 75 la hect. - A plazos

EL JUEVES 20 DE MARZO —Campo conocido por de Pueyrredón, ubicado en la mejor zona [illegible] de la Pampa. Son 4.600 hectáreas, [illegible] F. C. P., a 1 1|2 leguas de Guatraché, que salen a la venta [illegible] en 49 chacras de 36 a 109 hectáreas. Con [illegible] posesión inmediata. Base de venta $ [illegible] m. n. la hectárea, [illegible] al contado [illegible] tad a uno y dos años de plazo con 6 por ciento de interés. Planos [illegible] soliciten por correo o personalmente en nuestras oficinas, Sarmiento 357.—Casares Hnos. y Diehl. v28

Pedro Bravo y Cía.

232.000 V. C. EN EL TIGRE La antigua isla de Mart[illegible], en 15 lotes con superficies de 2.000 a 15.000 varas cuadradas. Con frente a los ríos Luján y Abra Vieja y al arroyo Copull. Rodeando los Astilleros Escadinaco Argentinos y muy próximos a las quintas "La Jungla", "Nenufar" de Estrada, Ecalde de Bracht y otras muchas hermosas residencias. Venta con opción. Base 50 centavos la vara cuadrada. Tercera parte al contado y el resto a uno y dos años de plazo con garantía hipotecaria y 6 o|o de interés anual por semestres anticipados.

EL LUNES 24 de febrero a las 5 p. m., en nuestra casa, Corrientes 447. Se encuentran ubicados en la sección 1a. de las Islas del Paraná. Tienen luz eléctrica. Escritura por ante la oficina del señor Oscar Pinto. Seña 8 o|o. Comisión 2 o|o. Informes y planos, Corrientes 447.—Pedro Bravo y Cía. f19

Arturo Demarco

BOEDO 1775. BASE, 1.800 $. Casa nueva, en cal, preparada de altos, tirantería de hierro. Edificio: 2 dormitorios, un comedorcito y una pieza alta, adoquinado pago, cloacas y luz eléctrica. Doy facilidades de pago. Remato

EL DGO. 16 de febrero a las 5. Datos, B. Mitre 720.—A. Demarco. f.9

*DEAN FUNES 1835 — HER*mosa casa de sala, frente imitación piedra, 3 dormitorios, comedor y dependencias, adoquinado pago. Base, 9.000 $, inclusos 2.500 cédulas. Remato

EL DGO. 16 de febrero a las 4.30. Datos, A. Demarco, B. Mitre 720. f.9

T. A. Vinelli y Cía.

San Martín 345, U. T. 1881 (Avenida)

CANARAVILLE 4200 esquina Fernández 301, Floresta. Salón de negocio, sótano, 2 dormitorios, cocina, w. c., patio de mosaicos, preparada para altos, agua corriente, luz eléctrica. Base, 6.500 $.

EL DOMINGO 16 de febrero, a las 4 p. m., en la misma. -T. A. Vinelli y Cía. v16

CANARAVILLE 4196, entre Lacarra y Fernández, contigua a la anterior Sala con balcón al frente, zaguán, 2 dormitorios, cocina, w. c., patio de mosaico, preparada para altos. Base 5.500 $.

EL DOMINGO 16 de febrero, a las 4 p. m., en la misma.—T. A. Vinelli y Cía. v16

Calvaroso y López

CASA EN BANFIELD SAN Martín 1813 al 53, dos casitas en un solo lote. Superficie, 1.100 varas cuadradas, 4 habitaciones, 2 piecitas, cocinas, galería y demás comodidades. Distante [illegible] cuadras de la estación del F. C. S. y [illegible] tranvía 102. Base $ 4.800 las dos casas.

EL DOMINGO 16 de febrero, a las 5 p. m., allí. v12

*CASA EN BANFIELD Aza*ra 1832, a 1 cuadra [illegible] superficie [illegible] varas, [illegible] negocio, 2 habitaciones, cocina [illegible] una piecita. Base, $ [illegible]

EL DOMINGO 16 [illegible] a las 5.30, allí. Datos, Boedo 892. v12

Francisco Abalo

EN VELEZ SARSFIELD — Buena casita, calle Ameghino 714 al lado de la avenida Provincias Unidas y del Parque Olivera. Buen edificio de 3 piezas, baño, galerías mosaico, oficinas, etc. Mide 10x25. A plazos. Base $ 3.000. Seña 8 o|o. Comisión 2 o|o. Datos, Bolívar 256

EL DOMINGO 16 de febrero a las 4.30, F. Abalo. f9

EN VELEZ SARSFIELD. — Amplio corralón apropiado para matarifes, abastecedores, etc. Calle Cafayate 1840 al lado de P. Unidas y a un paso de los mataderos. Edificio de 2 piezas, caballeriza, galpón, etc. Mide 20x4[illegible]. Base $ 4.800.

EL DOMINGO 16 de febrero a las 4 — F. Abalo. f9

Carlos Piazza

*BOVEDA LUJOSA, CEMEN*terio del Oeste, con frente de granito. Al Norte y calle asfaltada, 1a categoría, a 99 años. Base, $ 6.000. Mide 2.50 por 2.50 metros. Construcción [illegible] Elegante frente de granito negro [illegible] estilo moderno, artística puerta con aplicaciones bronce, altar doble, mármol [illegible] costado y piso id, tiene mucho mármol blanco, columnas San Luis y una [illegible] 1.20 metros, 18 catres incluso altar, [illegible] baranda y pasamanos bronce, [illegible] catres mármol, vitraux, visítese [illegible] por Juan y José Spirito. El remate se efectuará en mi escritorio, Reconquista 3[illegible].

EL MARTES 11 de febrero, a las 4. f7

JULIO L. PEÑA Y CIA.

EN ARRENDAMIENTO — [illegible] hectáreas de campo en [illegible] Córdoba, departamento de [illegible], pedanía La Carlota, con [illegible] y dividido en 5 lotes con opción [illegible] región agrícola-ganadera, por [illegible] A legua y media de las estaciones [illegible], Barreto y Funes y a 20 [illegible] de la estación Olmos. Por cuenta [illegible] de don Antonio Muñiz Barreto. [illegible] apta para todo destino, con agua de primera calidad, existiendo en el campo [illegible] surgentes de 280.000, 160.000 y 100[illegible] por hora, con cañerías en todo [illegible]

LOTE 1—Estancia [illegible] 2778 hect. divididas en 9 potreros [illegible] casa-habitación amueblada, de [illegible] piezas, baño, despensa, cocina, edificio para servicio con dos piezas y cocina, [illegible] peones con cocina y 4 piezas, garaje [illegible], ramada y palenque de [illegible] manga y corral completo, [illegible] parque de 17 hectáreas, monte [illegible] de natación, otro monte de [illegible] de frutales, pozo con tanque [illegible] y 12 metros de altura, etc.

LOTE 2—Son 3[illegible] divididas en 11 potreros, con [illegible] de siete hilos, tiene población [illegible] material de 3 piezas, 7 aguadas, [illegible] con flotantes, tanques, etc.

LOTE 3—2.600 hectáreas en 450 hectáreas alfalfadas, en [illegible] potreros. Tiene puesto de material, aguadas, etc.

LOTES 4 y 5—[illegible] 694 hectáreas respectivamente. Dan [illegible] al río Cuarto y han estado [illegible] agricultura.

CONDICIONES — [illegible] del arrendamiento es de $ 8 la [illegible] al año, contrato de seis años. [illegible] interesados deberán concurrir a nuestra casa con anterioridad a la fecha del remate para suministrar referencias [illegible] de las cláusulas del contrato que será extendido por ante las oficinas del escribano don Nicanor Repetto, Avenida de Mayo 760.

EL VIERNES 14 de febrero, a las 3, en nuestra casa, Florida [illegible] Para inspeccionar el campo [illegible] a las estaciones La Carlota, [illegible] Juan Ross, quien facilitará los medios [illegible] del remate exigiremos 8 o|o [illegible] a cuenta de precio, que se deducirá [illegible] pago del primer semestre, y el [illegible] de nuestra comisión sobre el importe [illegible] arrendamiento, por todo el término [illegible] contrato. Soliciten planos, datos y fotografías en nuestra casa, Florida 470.—Julio L. Peña y Cía. f1

*LUJOSA CASA EN LA ciu*dad de Mercedes, [illegible] de Buenos Aires, calle Juan J. Souberán No. 266. Orden del Banco de Italia y Río de la Plata. Frente a los Tribunales, a 1 cuadra de la plaza principal y [illegible] cuadras de las estaciones de los FF. CC. Oeste y Pacífico. Edificio en terreno de [illegible] vs. por 41.50 varas, tiene detalles de lujo y confort y se compone de hall, sala, comedor, ocho habitaciones y [illegible], jardín, patios, instalaciones sanitarias, etc. Base pesos 27.000.

EL DOMINGO [illegible] febrero a las 2 de la tarde sobre la misma. Título perfecto. 8 o|o a cuenta de [illegible] Comisión, 2 o|o. Informes en nuestra casa Florida 470.—Julio L. Peña y Cía. f.9

ORDEN DEL BANCO DE Italia y Río de la Plata. Propiedad en la ciudad de Mercedes, [illegible] de Bs. Aires, calle Juan J. Souberán [illegible] General Lavalle. A 3 cuadras de los Tribunales y a 10 cuadras de las estaciones de los FF. CC. Oeste y Pacífico. Terreno de 26 varas a la calle Souberán por [illegible] a Lavalle. Edificio: se compone de [illegible] habitaciones y dependencias, hallándose alquilada a la Escuela Nacional. Base 23.000 $.

EL DOMINGO 23 de febrero a las 2 de la tarde sobre la misma. Título perfecto. 8 o|o a cuenta de precio. Comisión, 2 o|o. Por otros datos ocurrir a n. casa, Florida 470.—Julio L. Peña y Cía. f.9

Banco Hipotecario Nacional

25 DE MAYO 245

CONDICIONES GENERALES DE LOS REMATES

1.o—Los remates están sujetos a la aprobación del Directorio dentro de los quince días de efectuados y se hacen por cuenta del deudor, con sujeción a las leyes números 8172 y 9155.

2.o—El comprador podrá continuar con la hipoteca que reconoce la propiedad abonando la diferencia entre la deuda actual y el precio de compra.

3.o—Todo comprador abonará en efectivo, al firmar el boleto, el 5 o|o de seña y el 1 o|o de comisión.

4.o—Los títulos de propiedad pueden ser revisados en el archivo del Banco antes del remate.

5.o—Por mayores informes, pídanse a las oficinas del Banco.

REMATES A EFECTUARSE

CAPITAL

EL MARTES 11 DE FEBRERO. En su local a las 3 p. m. Casa Honduras número 5538|50. Mide: 25m98 por 51 metros 96, con 3 piezas y dependencias.
N.o H.o 21234, 1.a serie. Base pesos 23.000. Hipoteca pesos 23.000. Deuda pesos 21.528. e28

EL MARTES 11 DE FEBRERO. En su local a las 3 p. m. Terreno Santander entre Larrazábal y Olliden. Lote 17, manzana D. Mide: 8m66 por 55m43 al SO. y 55m37 al NE.
N.o H.o 4169 P. C. Base pesos 250. Hipoteca pesos 200. Deuda pesos 188. e28

TERRENO — LARRAZABAL esquina Santander. Lote 22, manzana D. Mide 12m53 al NE. 29m44 al NO. 12m71 al SO.
N.o H.o 4174 P. C. Base pesos 540. Hipoteca pesos 500. Deuda pesos 470. e23

TERRENO — LARRAZABAL entre Santander y Balbastro. Lote 23, manzana D. Mide: 8m66 por 29m44.
N.o H.o 4175. P. C. Base pesos 360. Hipoteca pesos 300. Deuda pesos 282. e28

TERRENO — LARRAZABAL entre las de Santander y Balbastro. Lote 25, manzana D. Mide 8m66 por 46m76.
N.o H.o 4177. P. C. Base pesos 450. Hipoteca pesos 400. Deuda pesos 376. e28

EL MIERCOLES 12 DE FEBRERO en su local a las 3 p. m. Casa Trelles número 1736. Mide 7m95 por 25m45 al NO. y 25 metros al SE. con 3 piezas y dependencias.
División. N.o H.o 32.259 L. Base pesos 1.900. Hipoteca pesos 1.300. Deuda pesos 1.126. e29

EL MIERCOLES 12 DE FEBRERO En su local a las 3 p. m. Casa Trelles número 1744. Mide: 8m05 por 25m90 al NO., 25m45 al SE. 8m07 de contrafrente, con 3 piezas y dependencias.
División N.o H.o 32.260 L. Base pesos 1.900. Hipoteca pesos 1.300. Deuda pesos 1.126. LA PRENSA enero 29. e29

EL JUEVES 13 DE FEBRERO. En su local a las 3 p. m. Casa Bacacay 2938|46. Mide 15m59 al N. por 36m85 al E. y 39m17 al O. y 10m70 en el contrafrente. Ad corpus. Con salón negocio, 3 piezas y 2 más de servicio; además un departamento con 3 piezas y 1 más de servicio y 2 departamentos más con 2 piezas y 1 de servicio cada uno. Dependencias en todo.
N.o H.o 13.535. 6 o|o. Base pesos 31.500. Hipoteca pesos 24.000. Deuda, pesos 21.950.

EL JUEVES 13 DE FEBRERO. En su local a las 3 p. m. Casa San Salvador 4453|59. Mide 8m66 por 32m42 al SE. y 33m28 al NO. Ad corpus. Consta de piso bajo con salón negocio y sótano y piso alto con 3 piezas, altillo y dependencias.
N.o H.o 13.156. 6 o|o. Base pesos 30.600. Hipoteca pesos 24.000. Deuda pesos 21.769. LA PRENSA, enero 30. e30

EL VIERNES 14 de FEBRERO, en su local a las 3 p. m. Casa Luna 326. Mide 8m35 por 15m76 al N., 19m50 al S. y 9m12 de contrafrente. Con 2 piezas y dependencias. Div. No. Ho. 9.834, 6 o|o. Base, $ 6.150. Hipoteca, $ 3400. Deuda, pesos 3.084. e31

EL VIERNES 14 de FEBRERO, en su local, a las 3 p. m., casa Luna 334. Mide 8m66 por 19m50 al N., 24m15 al S. y 9m45 de contrafrente. Con 2 piezas y dependencias. Div. No. Ho. 9.834, 6 o|o. Base, $ 6.650. Hipoteca, $ 3:800. Deuda, pesos 3.447 e31

EL VIERNES 14 de FEBRERO, en su local, a las 3 p. m., casa Luna 338. Mide 8m56 por 24m15 al N., 21m65 al S. y 9m60 de contrafrente. Con 4 piezas y dependencias. Div. No. Ho. 9.834, 6 o|o. Base, $ 8.800. Hipoteca, $ 5.300. Deuda, pesos 4.808. e31

EL DOMINGO 16 DE FEBRERO. En la misma a las 4 p. m. Casa Seguí 1149. Mide: 8m90 por 53 metros. Ad corpus. Con 5 piezas y dependencias.
División. N.o H.o 15.956. 6 o|o. Base pesos 8.900. Hipoteca pesos 8.800. Deuda pesos 8.113. f2

EL DOMINGO 16 DE FEBRERO. En la misma a las 4 p. m. Casa Seguí 1155. Mide: 8m42 por 52m94. Ad corpus. Con 5 piezas, 1 más de servicio y dependencias.
División N.o H.o 15.956. 6 o|o. Base pesos 8.200. Hipoteca pesos 8.200. Deuda pesos 7.550. f2

EL DOMINGO 16 DE FEBRERO. En la misma a las 5 p. m. Casa avenida El Cano 3793|95, esquina Charlone. Mide: 8m99 por 16m35. Ad corpus. Con 4 piezas, 1 más de servicio y dependencias.
N.o H.o 11.203 6 o|o. Base pesos 8.100. Hipoteca pesos 8.000. Deuda pesos 7.257.

EL DOMINGO 16 DE FEBRERO. En la misma a las 4.30 p. m. Casa Seguí 2074. Mide: 8m66 por 43m30. Con 4 piezas y dependencias.
N.o H.o 9.262. 6 o|o. Base pesos 7.000. Hipoteca pesos 4.000. Deuda pesos 3.597.

EL DOMINGO 16 DE FEBRERO. En la misma a las 5.30 p. m. Casa Rosetti 1846. Mide: 8m66 por 43m33. Con 3 piezas y dependencias.
N.o H.o 6961, 6 o|o. Base pesos 3.700. Hipoteca pesos 3.506. Deuda pesos 3.120. LA PRENSA, febrero 2. f2

EL MARTES 18 de FEBRERO En su local a las 3 p. m. Casa Figueroa 198, esquina Hidalgo 200. Mide: 5m80 al NO. 14m69 al SO., 18m87 al NE. y 10 metros al SE. con ochava de 4m20 por 4m20. Ad corpus. Con salón negocio, 2 piezas, 1 más de servicio y dependencias.
N.o H.o 11396. 6 o|o. Base pesos 17.400 Hipoteca pesos 12.000. Deuda pesos 10.835 f1

EL MIERCOLES 19 DE FEBRERO en su local a las 3 p. m. Casa Canning 77|83. Mide: 8m66 por 41m58 al SO. y 42m18 al NE., con salón negocio, 4 piezas, 1 más en altos y dependencias.
N.o H.o 7.833. 6 o|o. Base pesos 14.700 Hipoteca pesos 12.000. Deuda pesos 10.791

EL MIERCOLES 19 DE FEBRERO En su local a las 3 p. m. Casa Arrecifes 6631, entre Jachal y Cañada de Gómez. Mide: 8m66, por 31m90. Con 3 piezas y dependencias. Deuda por afirmado a cargo del comprador de pesos 1.193.46, pagadera por servicios de pesos 92.23 cada uno.
N.o H.o 14.027. 6 o|o. Base pesos 4.500. Hipoteca pesos 3.000. Deuda pesos 2.744 f5

EL MIERCOLES 19 DE FEBRERO. En su local a las 3 p. m. Terreno Cosquín al lado del número 2.445, con frente a la avenida Cárdenas, entre Tandil y Av. Chicago. Mide: 8m66 al NE. 9m18 al SO. 34m44 al NO. y 37m48 al SE.
N.o H.o 26,435 H. Base pesos 600 Hipoteca pesos 500, Deuda pesos 357. LA PRENSA, febrero 5 de 1919. f5

EL JUEVES 20 DE FEBRERO. En su local a las 3 p. m. Casa Estados Unidos números 3801|7, esquina Castro Barros número 895. Mide 7 metros por 17m32. Ad corpus. Consta de planta baja, con salón negocio, 2 piezas y 1 de servicio y planta alta con 5 piezas y 1 de servicio. Dependencias en ambas.
N.o H.o 7.475. 6 o|o. Base pesos 20.000 Hipoteca pesos 18.000. Deuda pesos 16.186 f6

EL JUEVES 20 DE FEBRERO. En su local a las 3 p. m. Casa Tandil número 2721. Mide: 8m66 por 30m31. Con 5 piezas y dependencias.
N.o H.o 32.946. L. Base pesos 5.200. Hipoteca pesos 3,500. Deuda pesos 3.061. f6

EL VIERNES 21 DE FEBRERO. En su local a las 3 p. m. Dos casas Tres Leones número 2306, esquina Tres de Febrero número 480. Mide: 10m96 al NO. 15 metros 75 en el SO., 42m03 al NE. y 13 metros al SE. Con tres piezas y dependencias cada casa. Deuda por afirmado a cargo del comprador de pesos 1.157.01 m n.
N.o H.o 26.421. K. Base pesos 7.700. Hipoteca pesos 6.000. Deuda pesos 4.9[illegible]. LA PRENSA, febrero 7. f5

EL VIERNES 21 DE FEBRERO. En su local a las 3 p. m. Casa Chacabuco números 2518|20. Mide: 10 metros [illegible] por 47m41 y 7m14 en contrafrente. Ad corpus. Con negocio, 8 piezas y dependencias.
N.o H.o 11.865. 6 o|o. Base pesos 11.100 Hipoteca pesos 10.000. Deuda pesos [illegible] f7

EL DOMINGO 23 DE FEBRERO. En la misma, a las 5 p. m. Casa Cañada de Gómez No. 1107, esquina Pa[illegible]. Mide 14m685 al NO., 8m50 al NE., [illegible] al SE. y 13m04 al SO., con ochava [illegible] con 3 piezas y dependencias.
Nº Hº 21.683, serie 1a. Base $ 3.600. Hipoteca $ 3.500. Deuda $ 3.300. f9

EL DOMINGO 23 DE FEBRERO. En la misma, a las 6 p. m. Casa Pergamino No. 1044, entre Monte y Lobos. Mide 8m66 por 47m68. Ad corpus. Con 2 piezas y dependencias.
Nº Hº 17,100. 6 o|o. Base $ 3.100. Hipoteca $ 2.600, Deuda $ 2.397. — LA PRENSA febrero 9. f9

EL DOMINGO 23 DE FEBRERO. En la misma, a las 5.30 p. m. Casa Bandil No. 4550, entre White y Mozart. Mide 8m66 por 51m96. Con 2 piezas y dependencias.
Nº Hº 5,955, 6 o|o. Base $ 1.600. Hipoteca $ 1.200. Deuda $ 1.070. f9

EL DOMINGO 23 DE FEBRERO, En la misma, a las 4.30 p. m. Casa Thorne No. 1151. Mide 11m35 por 13m15. Ad corpus. Con 3 piezas, 2 más de servicio y dependencias.
Nº Hº 17,696, 6 o|o. Base $ 3.100. Hipoteca $ 2.500, Deuda $ 2.305. f9

SUCURSAL LA PLATA

*CASA UBICADA en el cuar*tel 3.o, del partido de Matanza, pueblo Tablada, avenida Campana esquina Escaso sin números, en su local 25 de Mayo 245 (capital federal).

EL 13 de febrero a las 3 p. m., edificada en tres fracciones de terreno, a saber: 1.a fracción: 14 metros de frente al N. por 52,83 metros de fondo, lindando: al N. calle Campana; al S., J. E. Elgue; al E., calle Escaso y al O., con Elgue. 2.a fracción: 8.64 metros de frente al NO. por 52.84 metros de fondo, lindando: al NO. camino a Campana; al NE., con P. Entiener; al SE., y SO., con terreno de su manzana. 3.a fracción: dos lotes unidos: 17.32 metros de frente al NE. por 36m889 mm. de fondo; lindando: al NE. calle Escaso; al SO., lotes 10 y 11; al SE. lote 29 al NO. con el lote 26 de su manzana. El edificio consta de un salón para negocio, 3 habitaciones y demás dependencias.
N.o H.o 2393|16528. Serie 6 o|o. Base pesos 3.400. Hipoteca pesos 3.000. Deuda actual pesos 2.765:723 LA PRENSA 29 de enero de 1919. e29

FRACCION DE CAMPO EN el partido de Patagones, en su local 25 de Mayo 245 (capital federal).

EL 12 de febrero a las 3 p. m. distante como a 9 leguas del pueblo de Patagones y se compone de una superficie de 981 hectáreas 04 áreas 65 centiáreas; lindando: al NO. con P. Guerrero; al NE., con D. López al SE. con el mismo señor López y al O. y S. con F. Iguacel.
N.o H.o 4084|23427. Serie L. Base pesos 24.700. Hipoteca pesos 20.000. Deuda actual pesos 17.488:313. LA PRENSA 29 de enero de 1919. e29

*FRACCION de CAMPO UBI*cada en el partido de Villarino, en su local, 25 de Mayo 245 (Capital federal).

EL 13 de febrero a las 3 p. m. designada con el número 24, en un plano especial y se compone de una superficie de 400 hectáreas; lindando: al SO., con el lote 27, al SE., con el lote 25; al NE. con el 17 y al NO. con el 23.
N.o H.o 2782|27797. Serie K. Base pesos 10.500. Hipoteca pesos 8.000 Deuda actual pesos 6.623:689—LA PRENSA 29 de enero de 1919. e29

LOTE DE TERRENO EN EL pueblo de Vicente López, en su local 25 de Mayo 245 (capital federal).

EL 12 de febrero a las 3 p. m. señalado con el número 1 de la manzana G. de un plano especial, compuesto de una superficie de 2.555.91 metros cuadrados; lindando: al SO., calle Segurola; al NO. camino en medio con C. D. V. de Cano; al NE con el lote 2 y al SE. con el lote 3.
N.o H.o 2118|25308. Serie G/ Base pesos 2.800. Hipoteca pesos 1.200 Deuda actual pesos 644:356 — LA PRENSA 29 de enero de 1919. e29

CASA EN EL ENSANCHE del ejido de Villa Olga, partido de Bahía Blanca, en su sucursal Bahía Blanca.

EL DIA 14 de febrero, a las 2 p. m. construida en el solar C. de la manzana 21 y se compone de una superficie de 2.500 m. c. conteniendo: un gran salón, 3 habitaciones y demás dependencias; lindando al NO. y SO. con calles; al NE. con el solar A. y al SE., con el solar D. ambos de su manzana.—No. Ho. 573|2517, serie 6 o|o. Base, $ 2.300. Hipoteca, $ 2.060. Deuda actual, $ 1765:250.—LA PRENSA, 31 de enero de 1919. e31

CASA EN EL PUEBLO DE Florencio Varela, en la misma propiedad.

EL 16 de febrero a las 4.30 p. m. distante 4 cuadras al S. de la estación del mismo nombre, compuesto el terreno de una superficie de 5.000 metros cuadrados, lindando: al frente con calle sin nombre; al fondo con terreno del F. C. S.; al SE., con el lote 1 y al NO. con E. Gómez Langenheim.
N.o H.o 762|3737. Serie 6 o|o. Base pesos 6.000. Hipoteca pesos 4.000. Deuda actual pesos 3.531:712. — LA PRENSA 2 de febrero de 1919. f2

CASA EN LA CIUDAD DE Chivilcoy, calle Lavalle esquina San Martín s|n. en el local del Banco de la Nación Argentina en Chivilcoy.

EL 16 de febrero a las 11 a. m. edificada en terreno de 25.98 metros de frente a la calle Lavalle por 32 metros 475 mm. también de frente a la calle San Martín conteniendo: 3 salones, 3 habitaciones y dependencias.
N.o H.o 570|2786. Serie 6 o|o. Base pesos 17.200. Hipoteca pesos 5.000. Deuda actual pesos 4.414:639. — LA PRENSA 2 de febrero de 1919. f2

*CASA EN FLORENCIO VA*rela, calle Monteagudo s|número, entre las de Humberto I y Humboldt, en la misma propiedad.

EL 16 de febrero a las 5 p. m. compuesto el terreno de 17.32 metros de frente al O. por 43.30 metros de fondo al E. conteniendo salón para negocio, 3 habitaciones y dependencias: Linda: al frente con la calle Monteagudo en medio con Bmé. Devincenzi; al E., con Mandirola; al N., con Pelletiero y al S., con Plate y Lantuaga.
N.o H.o 1823|11420. serie 6 o|o. Base pesos 5.800. Hipoteca pesos 3.500. Deuda actual pesos 3.174:519.—LA PRENSA 2 de febrero de 1919. f2

*A REQUERIMIENTO JUDI*cial. Casa en Florencio Varela, calle Italia, s|número entre las de Monteagudo y Santamarina, en la misma propiedad.

EL 16 de febrero a las 5.30 p. m. terreno mide 23.90 metros de frente a la calle Italia por 34.64 metros de fondo, conteniendo 6 habitaciones, 2 piezas de servicio y demás dependencias.
N.o H.o 2339|15884. Serie 6 o|o. Base pesos 6.300. Hipoteca pesos 4.500. Deuda actual pesos 4.148:600. — LA PRENSA 2 de febrero de 1919. f2

*CASA QUINTA EN EL PAR*tido de San Isidro, en su local 25 de Mayo número 345 (capital federal).

EL 19 de febrero a las 3 p. m. situada a 8 cuadras al N. de la estación Martínez (F. C. C. A.) formado el terreno por los lotes señalados en un plano especial con los números 1 y 2, de la manzana L. y se compone de una superficie de 4.178 metros 70 cent. cds.; lindando al SE., SO., y NE., con calles públicas y al NO., con Martín y Omar.
N.o H.o 975|18181. Serie H. Base pesos 6.000. Hipoteca pesos 4.500. Deuda actual pesos 3.072:304. — LA PRENSA 5 de febrero de 1919. f5

CASA EN MAR DEL PLATA, calle Catamarca Nros 1061|63 entre las de Balcarce y Constitución, en el local del Banco de la Nación Argentina, en Mar del Plata.

EL DIA 23 DE FEBRERO a las 4.30 p. m., distante dos cuadras de la playa La Perla; el terreno se compone de dos lotes contiguos, compuesto el lote No. 3 de 8m66 de frente por 31m64 de fondo y el lote No. 4 mide 8m66 de frente por 43m30 de fondo, formando una superficie total, ambos lotes, de 675 mts. cds. El edificio se compone de dos pisos, a saber: PLANTA BAJA, entrada por el No. 1063, contiene vestíbulo, sala, gran hall, comedor, 3 habitaciones, 3 piezas chicas y dependencias. PISO ALTO: Gran terraza, 5 habitaciones, vestíbulo y dependencias. Lo edificado se encuentra en el lote No. 3 y el lote No. 4 está ocupado en su totalidad por un jardín, teniendo acceso por el No. 1061.
No. Ho. 2053|13550. Serie 6 o|o. Base pesos 23.300. Hipoteca $ 20.000. Deuda actual, $ 18.291:368.—LA PRENSA, 9 de febrero de 1919. f9

*22 LOTES DE TERRENO SI*tuados en Olivos, partido de Vicente López, en su local, 25 de Mayo número 245 (capital federal).

EL DIA 25 de febrero, a las 3 p. m. Dista 2 cuadras del bulevar Santa Fe, 6 cuadras de la estación Coronel Borges y un poco más de la estación Olivos y como a 2 cuadras del esquinero E. queda la estación B. Mitre (F. C. C. A.) La superficie y linderos corresponden al plano firmado por el ingeniero A. E. Ruiz que se encuentra agregado al expediente. La deuda por construcción de afirmado que reconozca cada lote será por cuenta del comprador desde la aprobación del remate.

No. Ho. 3095|29077 Lote 1, Manzana 2. Superficie 1.447.07 m. c. Préstamo, $ 2.000. Deuda actual, $ 1.675:471. Base de venta, $ 3.150.

No. Ho. 3096|29078. Lote 4, manzana 2. Superficie, 1.530.75 m. c. Préstamo, $ 2.000. Deuda actual, $ 1.675:471. Base de venta, $ 3.150.

No. Ho. 3067|29079. Lote 5, manzana 2. Superficie, 1.331.13 m. c. Préstamo, $ 2.000. Deuda actual, $ 1.675:471. Base de venta, $ 3.150.

No. Ho. 3069|29081. Lote 3, manzana 2. Superficie, 1,020.50 m. c. Préstamo, $ 1.800. Deuda actual, $ 1.507:924. Base de venta, $ 2.540.

No. Ho. 3072|29084. Lote 1, manzana 4. Superficie, 338.92 m. c. Préstamo, $ 1.000. Deuda actual, $ 837:736. Base de venta, pesos 1.750.

No. Ho. 3076|29088. Lote 1, manzana 5. Superficie, 1.307.34 m. c. Préstamo, $ 1.100. Deuda actual, $ 921:509. Base de venta, $ 1.900.

No. Ho. 3087|29099. Lote 5, manzana 7. Superficie, 1.195.46 m. c. Préstamo, $ 1.600. Deuda actual, $ 1.340:277. Base de venta, pesos 2.590.

No. Ho. 3090|29102. Lote 6, manzana 7. Superficie, 1.195.46 m. c. Préstamo, $ 1.500. Deuda actual, $ 1.256:604. Base de venta, $ 2.420.

No. Ho. 3091|29103. Lote 7, manzana 7. Superficie, 1.195.46 m. c. Préstamo, $ 1.500. Deuda actual, 1.256:603. Base de venta, $ 2.420.

No. Ho. 3092|29104. Lote 8, manzana 7. Superficie, 1.195.46 m. c. Préstamo $ 1.700. Deuda actual, $ 1.424:150. Base de venta, $ 2.720.

No. Ho. 6106|2918. Lote 1, manzana 10, Superficie, 1.210.88 m. c. Préstamo, $ 2.000. Deuda actual, $ 1.675:471. Base de venta, $ 3.320.

No. Ho. 3107|29119. Lote 2, manzana 10. Superficie, 1.311.98 m. c. Préstamo, $ 2.800. Deuda actual, $ 2.345:600. Base de venta, $ 3.920.

No. Ho. 3109|29121. Lote 1, manzana 11. Superficie, 1.992.67 m. c. Préstamo $ 2.000. Deuda actual, $ 1.675:471. Base de venta, $ 3.150.

No. Ho. 3110|29122. Lote 2, manzana 11. Superficie, 1.583.37 m. c. Préstamo, $ 1.500. Deuda actual, $ 1.256:603. Base de venta, $ 2.420.

No. Ho. 3112|29124. Lote 2, manzana 12. Superficie, 1.778.12 m. c. Préstamo, $ 1.000. Deuda actual, $ 837:736. Base de venta, $ 1.750.

No. Ho. 3113|29125. Lote 3, manzana 12. Superficie, 2.293.11 m. c. Préstamo, $ 1.500. Deuda actual, $ 1.256:603. Base de venta, $ 2.420.

No. Ho. 3114|29126. Lote 4, manzana 12. Superficie, 2.307.76 m. c. Préstamo, $ 1.000. Deuda actual, $ 1.591:625. Base de venta, $ 2.000.

No. Ho. 3123|29135. Lote 1, manzana 14. Superficie, 9.417.21 m. c. Préstamo, pesos 10.500. Deuda actual, $ 8.796:224. Base de venta, $ 15.100.

No. Ho. 3124|29136. Lote 1, manzana 15. Superficie, 1.311.98 m. c. Préstamo, $ 1.300. Deuda actual, $ 1.089:056. Base de venta, $ 2.150.

No. Ho. 3120|29142. Lote 7, manzana 15. Superficie, 1.311.98 m. c. Préstamo, $ 1.100. Deuda actual, $ 921:509. Base de venta, $ 1.900.

No. Ho. 3131|29143. Lote 8, manzana 15. Superficie, 1,311.98 m. c. Préstamo, $ 1.200. Deuda actual, $ 1.005:283. Base de venta, $ 2.000.

No. Ho. 3141|29153. Lote 1, manzana 18. Superficie, 2.146.88 m. c. Préstamo, $ 2.000. Deuda actual, $ 1.675:471. Base de venta, $ 3.150.

No. Ho. 3065|29077 y otros, serie L.—LA PRENSA 11 de febrero de 1919. f11

SUCURSAL CORDOBA

CASA DE ALTOS Y BAJOS en la ciudad de Córdoba, calle Lima y General Alvear, en su sucursal Córdoba.

EL 11 de febrero a las 2 p. m., compuesto el terreno de 9m537 mm. sobre la calle Lima por 12m138 mm. a la calle General Alvear; lindando: al O., con la calle Alvear; al S., con la calle Lima; al N. con T. Montenegro y al E. con J. I. Suárez.
N.o H.o 675|21942, Serie 6 o|o. Base pesos 17.600. Hipoteca pesos 14.700. Deuda actual pesos 13.332:980 LA PRENSA 28 de enero de 1919. e28

SUCURSAL PARANA

FRACCION DE CAMPO EN el 8o. distrito del departamento Gualeguay, en el local del Banco de la Nación Argentina en Gualeguay.

EL 23 de febrero, a las 10 a. m., compuesta de una superficie de 73 hectáreas, 50 áreas y 92 centiáreas; lindando: al N., C. J. Paredes; al S., H. J. de Rodríguez y herederos de S. J. Paredes; al E., con P. Jaime, y al O., con herederos de J. Jaime.
Nº Hº 1180|28294, serie K. Base $ 15.600. Hipoteca $ 7.000. Deuda actual $ 5.867.784. —LA PRENSA, 9 de febrero de 1919. f9

SUCURSAL MENDOZA

*A REQUERIMIENTO JUDI*cial.—Propiedad rural en el departamento Rivadavia, distrito Reducción, en su sucursal Mendoza.

EL DIA 14 de febrero a las 10 a. m. Dista como 7 km. de la estación Medrano (F. C. B. A. al P.) hacia el SO. y se compone de una superficie de 90 hectáreas, 7.481 metros cuadrados, conteniendo: viña, frutal, árboles frutales, siembras varias y terreno inculto. Contiene además una casa para familia compuesta de 4 habitaciones y demás dependencias y otra casa para contratistas. La propiedad tiene derecho de agua para 55 hectáreas, 4.567 metros y riega por el río Tunuyán, canal matriz Reducción, rama Vieja Reducción. Sus límites son: al N., con G. Ozán; al S., con calle pública Reducción y lote 3 del plano existente en la sucursal; al E., con G. Ozán, calle pública y el lote 2 y al O., con calle pública, frente a derechos de M. Gaviola. No. Ho. 220|3901, serie 6 o|o. Base, $ 23.200. Hipoteca, $ 21.400. Deuda actual, $ 19.243:214. —LA PRENSA, 31 de enero de 1919. e31

*PROPIEDAD EN LA CIU*dad de Mendoza, calle Perú números 1647 al 1661 en su sucursal Mendoza.

EL 19 de febrero a las 10 a. m., compuesto, el terreno de 1.200 m. c. o sea 20 metros por 60, conteniendo: 13 habitaciones principales y demás dependencias.
N.o H.o 664|19148. Serie 6 o|o. Base pesos 19.900. Hipoteca pesos 18.000. Deuda actual pesos 16.723:717. — LA PRENSA 5 de febrero de 1919. f5

PROPIEDAD UBICADA EN el departamento Maipú, distrito Los Corralitos, en su sucursal Mendoza.

EL DIA 20 de febrero, a las 10 a. m., dividida en dos fracciones y se compone de una superficie de 33 hectáreas, 9,037 metros cuadrados de terreno cultivable e inculto. La propiedad tiene derecho de agua para toda su superficie. Sus límites son: primera fracción, al N., con D. Lacoste; al S., con M. y J. Ferreyra; al E., calle pública, frente a D. Lacoste y al O., con el arroyo del Sauce; segunda fracción: al N., con D. Lacoste; al S., con M. y J. Ferreyra; al E., con calle pública (frente al G. Lacoste; No. Ho. 846|21349, 2a. ley 9155, 1a. serie. Base, pesos 4.700. Hipoteca, $ 4.300. Deuda actual, pesos $ 4.024:632.—LA PRENSA, 6 de febrero de 1919. f6

PROPIEDAD UBICADA EN el departamento San Rafael, en su sucursal Mendoza.

EL DIA 20 de febrero, a las 11 a. m., compuesta de 8 hectáreas, 0.935 metros cuadrados, conteniendo viña, huerta. La propiedad tiene derecho definitivo de agua para toda su superficie y riega por el canal Cerrito, derivado del río Diamante. Sus límites son: al N., con calle pública; al S., con Casnati y Dalman, antes V. Josué; al E., con Arias y Bombay; al O., con R. y N. Piastrellini. No. Ho. 755|20213, 2a. ley 9155, 1a. serie. Base, $ 10.000. Hipoteca, pesos 10.000, Deuda actual, $ 9.359:610.—LA PRENSA, 6 de febrero de 1919. f6

PROPIEDAD RURAL EN EL departamento San Martín, distrito Chapanay, en su sucursal Mendoza.

EL 22 de febrero, a las 10 a. m. compuesta de una superficie de 592 hectáreas, 8.260 metros cuadrados, dividida en dos fracciones, conteniendo: viña francesa, potreros alfalfados, árboles frutales, terreno cultivable, etc. La propiedad tiene derecho de agua para toda su superficie y riega por el canal Villa Central; lindando: 1.a fracción al N., con Olaguer Reynals; al S., con calle pública; al E., con M. J. Bustos, G. G. Caño y A. y J. von Grand Ry, calle pública de por medio y al O., carril San Pedro y S. P. de Marienhoff. 2.a fracción, al N., con calle pública, frente a la Villa Marienhoff; al S., con E. L. Day; al E., con calle pública y al O., con S. P. de Marienhoff.
N.o H.o 630|18488. Serie 6 o|o. Base pesos 95.500. Hipoteca pesos 92.000. Deuda actual, pesos 85.471:667. LA PRENSA 8 de febrero de 1919. f8

PROPIEDAD RURAL EN EL departamento Lavalle, distrito Costa de Araujo, en su sucursal Mendoza.

EL 22 de febrero a las 11 a. m., compuesta de una superficie de 36 hectáreas 5,073 metros 72 doc. cds. conteniendo: viña, terreno para siembras y cultivable, etc. La propiedad tiene derecho definitivo de agua para toda su superficie y riega por el canal Bajada de Araujo, derivado del río Mendoza. Lindando: al N., con A. Freites; al S., calle de los Araujos, frente a M. V. de Gudiño y A. Gudiño; al E., con E. Guevara y al O., con P. Ghilardia, A. Segretti y C. C. Ibáñez.
N.o H.o 681|19273. Serie 6 o|o. Base pesos 7.600. Hipoteca pesos 7.500. Deuda actual pesos 6.967:799. LA PRENSA 8 de febrero de 1919. f8

*PROPIEDAD EN LA CIU*dad de Mendoza, calle Coronel Beltrán Nros. 162 y 164, en su sucursal Mendoza.

EL 24 de febrero a las 10 a. m., dividida en dos fracciones y cuya superficie es de 1.035 metros 46 dc. cds., siendo el detalle de las propiedades el siguiente: casa Cnel. Beltrán 163, contiene 6 habitaciones principales y demás dependencias. Casa Coronel Beltrán No. 164, contiene 4 habitaciones principales y dependencias.
N. Ho. 506|15982. Serie 6 o|o. Base $ 15.000. Hipoteca $ 15.000. Deuda actual $ 16.828:666. LA PRENSA 10 de febrero de 1919. f10

PROPIEDAD RURAL EN el departamento San Rafael, distrito El Cerrito, en su sucursal Mendoza.

EL 24 de febrero a las 11 a. m. compuesto de una superficie de 133 hectáreas 9.011,64 mts. cds., conteniendo: viña frutal, potreros alfalfados y terreno que ha sido cultivado. Además contiene una casa habitación para familia y otra para contratista. La propiedad tiene derecho definitivo de agua para 129 hect. 4.825 mts. cds. y riega por el canal Pavez, derivado del río Diamante. Sus límites son: al N., con G. Olmese; al S. con P. Andreoni, A. Castiglione, Herving y Hamsin y A. Borgañ; al E., con O. R. Suter y al O., calle pública frente a H. Simonet y R. Arias.
N. H. 417|71102. Serie 6 o|o Base $ 62.000, Hipoteca $ 50.000. Deuda actual $ 73.165:470. LA PRENSA, 10 de febrero de 1919. f10

DOS CASAS EN LA CIUDAD de Mendoza, calle Francisco Civit números 223 y 225 en su sucursal.

EL 25 de febrero a las 10 a. m. a saber; Casa calle Francisco Civit número 223, terreno mide 327 metros 63 ds. cds., según croquis y 334 metros 80 de. cds. según títulos. Base de venta pesos 15.300. Hipoteca pesos 11.000. D. actual pesos 10.295:571. Casa calle Francisco Civit número 225, terreno mide 350 mts. 63 dc. cds. según croquis y 313 mts. 20 dc. cds. según título; conteniendo; 5 habitaciones, pieza de servicio y demás dependencias cada una de las casas. Base de venta pesos 15.900. Hipoteca pesos 11.500. D. actual 10.763:553 pesos.
N.o H.o 743|19946. 2.a ley 9155, 1.a serie. LA PRENSA 11 de febrero de 1919. f11

SUCURSAL SANTIAGO

*CAMPO EN EL DEPARTA*mento Mariano Moreno, provincia de Santiago del Estero, en su local 25 de Mayo 245 (capital federal)

EL 13 de febrero, a las 3 p. m. denominado Balletra, compuesto de una superficie de 3749 hectáreas, 78 áreas; lindando: al N., con F. R. Pereyra y herederos de S. Iramain y al O. E. y S., con el fisco.
N.o Ho 59|10941 Serie 6 o|o. Base pesos 20.000. Hipoteca pesos 20.000. Deuda actual pesos 18.140:109. LA PRENSA 29 de enero de 1919. e29

SUCURSAL SALTA

CASA EN LA CIUDAD DE Salta, calle Córdoba No. 76, entre las de Caseros y General Alvarado, en su sucursal Salta.

EL 24 de febrero a las 2 p. m., edificada en terreno de 1.007 metros cuadrados. Ad corpus, conteniendo 15 habitaciones y demás dependencias.
No. Ho. 152|21764 2a. Ley 9155, 1a. serie. Base $ 20.000 Hipoteca $ 20,000. Deuda actual $ 18.719:220. LA PRENSA, 10 de febrero de 1919. f10

*CASA EN EL PUEBLO RO*sario de la Frontera, departamento del mismo nombre, calle Tucumán esquina Alvarado, en su sucursal Salta

EL 25 de febrero a las 2 p. m. con superficie de 18 metros sobre la calle Tucumán por 34.60 metros sobre la calle Alvarado; conteniendo: un salón esquina, 10 habitaciones y demás dependencias. Sus límites son: al N., con la calle Alvarado; al S., con R. Leal; al E. con la calle Tucumán y al O., con S. Contard.
N.o H.o 120|5587. Serie E. Base pesos 4.000 al contado. — LA PRENSA 11 de febrero de 1919. f11

Enrique D. Lagos

345 San Martín 345

EN EL DESLINDE DE DORREGO y PRINGLES

v21

*UNA IMPORTANTE LIQUI*dación.—8.000 hectáreas de buen campo apto para ganadería y agricultura, en lotes desde 400 a 1,000, con opción.

Fracción ubicada sobre la costa del arroyo "Indio Rico", propiedad del Sr. Miguel Laharrague, próxima a las estaciones Irene y Aparicio, F. C. S.

Venta resuelta con la base de 50 pesos c|l la hectárea.

Forma de pago: 50 o|o al contado en el acto de escriturarse y el 50 o|o restante a 2 ó 4 años de plazo a un solo término o por mitades de 25 o|o con garantía hipotecaria del campo y el interés de 6 o|o anual pagaderos por semestres adelantados, empezando a contarse desde el 1 de marzo próximo. El remate se efectuará en el hotel Puchulu de Tres Arroyos

EL SABADO 22 de febrero a las 3 p. m. Los títulos son perfectos y están libres de todo gravamen, debiendo extenderse las escrituras respectivas por los escribanos señores Alejandro y Horacio Ferrari, Sarmiento 643, antes del 31 de marzo del corriente año.

El campo queda libre de arrendamiento el 1.o de marzo próximo, habiendo sido medido y amojonado por el ingeniero señor Adolfo Arcansol, Avda. de Mayo 791, quien dará la posesión a los compradores en los primeros diez días del mismo mes, aun cuando no se haya escriturado, en cuyo caso deberá aumentarse la seña establecida hasta el 20 o|o del importe del precio. En el acto del remate exigiré el 8 o|o en calidad de seña y a cuenta del precio y el 2 o|o de comisión.

Otros informes y planos a mis oficinas en Buenos Aires, San Martín 345.—Enrique D. Lagos. v21

Giménez Zapiola, Panelo y Cía.

JUDICIAL — EN MAR DEL Plata. Ubicación de preferencia. Rodeado de chalets modernos. Dos esquinas frente a la estación Nueva, a cinco cuadras de la Rambla. Con tranvía al frente. Esquina Sarmiento y Alberti, asfaltadas, mide: 22 m. 51 (25v.99) de frente al NO. sobre Sarmiento por 29m.44 (35v.99) de fondo, y también frente al NE. sobre Alberti. Superficie aproximada 662.69 m. c. (853.63 v. c.). Base $ 5,300, o sea $ 6 la v. c., las dos terceras partes de la tasación. Esquina Sarmiento, asfaltada, y Rawson, mide: 22 m. 51 (25v.99) de frente al NO. sobre la primera, por 27m 75 (32v.04) de fondo, y también frente al SO. sobre la segunda. Superficie aproximada, 624.65 m. c. (832.90 v. c.). Base $ 4,164, o sea $ 5 la v. c., las dos terceras partes de la tasación. Los dos terrenos tienen cerco de material y alambre.

EL DOMINGO 16 de febrero, a las 4 p. m., en los mismos. Por orden del señor juez de primera instancia doctor Meléndez, secretaría del doctor Cúneo, a propuesta de partes en el expediente Parenti Francisco, su sucesión (hoy su concurso). 8 por ciento a cuenta de precio y 2 por ciento de comisión en efectivo. — Giménez Zapiola, Panelo y Cía., Florida 239. f2

EN MAR DEL PLATA — EN la loma del torreón, en pleno barrio aristocrático, La esquina Falucho y Viamonte en tres lotes. Ubicación de preferencia, con vista al mar, frente a Stella Maris, rodeado por los chalets de Quintana, Ferrer, Saavedra, Bellocq, etc., a dos cuadras del bulevard Colón, y tres de la explanada. Dimensiones: Lote 1 sobre Falucho: 20 v. de frente al N. E. por 50 v. de fondo. Lote 2 esquina Falucho y Viamonte: 30 v. de frente al N. E. sobre Falucho por 25 v. de fondo y también frente al S. E. sobre Viamonte. Lote 3 sobre Viamonte: 25 v. de frente al S. E. por 30 v. de fondo. Sin base, al mejor postor, con orden terminante de liquidar

EL DOMINGO 16 de febrero a las 5.30 p. m. en los mismos. 8 o|o a cuenta de precio y 2 o|o de comisión en efectivo.—Giménez Zapiola, Panelo y Cía., Florida 239. f9

Arturo Barros

JUDICIAL, EN MAR DEL Plata, zona del puerto. Quintas Nos. 95 y 98 del ejido Peralta Ramos.

EDICTO JUDICIAL

Por disposición del señor Juez de primera instancia en lo civil de la capital Dr. Fernando Klappenbach, secretaría del autorizante, en el juicio "Ana Vigano de Tosello contra Andrés L. Berutti, su sucesión", se hace saber por el término de 20 días, que el martillero Arturo Barros procederá a vender en remate las quintas Nos. 95 y 98 del ejido Peralta Ramos, en Mar del Plata, cada una con superficie de 16,499.03 ms. cs., la primera con base de $ 1.649.90 m|n y la segunda con base de $ 1.315.25, equivalentes a las 2|3 partes de su tasación. Buenos Aires, febrero 5 de 1919. Dr. José M. Gutiérrez Sáenz Valiente, secretario. En el mismo acto venderé las manzanas 139, 142 y 298 con superficies de 21.598 m. c. 73 cent. Sin base.

EL VIERNES 28 de febrero a las 4 en mi casa, calle San Martín 459. A cuenta del precio 8 o|o. Comisión 2 o|o. Pidan planos. —Arturo Barros. f9

F. González Elizalde

San Martín 92, U. T. 1592, Av.

*SOBRE LAS AVDAS. Puey*rredón, Córdoba y Corrientes y el mercado de Abasto. Regia casa, Ecuador 866 al 74 en terreno de 10x46. Base, $ 17.500, pueden quedar $ 15,000 a pagar en 120 mensualidades. Consta su edificio de frente de piedra artificial, salón de negocio con entrada independiente para familia, 4 dormitorios, comedor, baño, cocina, w. c., carpintería y celosías de cedro, cielo rasos yeso, patios mosaicos, fondo con árboles frutales, parral, cloacas, adoquinado todo pago, con unos cuantos centavos puede transformarse en casa de familia por estar preparado para ello. Visítese.

EL DOMINGO 16 de febrero, a las 4 p. m. Informes, San Martín 92. f9

*AL SUR, FRENTE AL gran*dioso edificio que se levantará en breve, Instituto Bernasconi, bonita casa, 15 de Noviembre 2628 y Jujuy. Base, $ 7.000, pueden quedar $ 5.000 a pagar en 120 mensualidades. Consta de jardín al frente, 3 dormitorios, comedor, baño, cocina, w. c., celosías de cedro, cielos rasos yeso, patios mosaicos, aguas corrientes, fondo con árboles frutales, adoquinado, edificio en cal preparado para altos, etc. está rodeada de tranvías para todas direcciones y sobre la Av. Caseros.

EL DOMINGO 16 de febrero, a las 3 p. m. Informes, San Martín 92. f9

EN RAMOS MEJIA, F. C. O. Sobre la estación y frente a la Av. Rivadavia, las propiedades de la sucesión Hiriart.

EL DOMINGO 16 de febrero, a las 5 p. m., en las mismas, Casa de negocio, Av. Rivadavia 13796, esquina Pueyrredón, salón de negocio ocupado por almacén, sótano 14 habitaciones, baño, molino, caballeriza y demás comodidades. Base, 10.000 $, terreno de 14x42 varas más o menos. Venta como judicial por división de condominio entre los herederos de la sucesión Hiriart.

El domingo 16 de febrero a las 5, Informes, San Martín 92. f9

LINDERO A LA ANTERIOR —Terreno Rivadavia 13786, con paredes propias, ocupado por una herrería; el edificio es de propiedad del inquilino; mide 17x41 varas más o menos. Base, 6,000 $.

EL DOMINGO 16 de febrero, a las 5 p. m. Informes, San Martín 93. f9

*BONITA CASA DE FAMI*lia, Pueyrredón 50, al lado de la anterior. Base, 4.000 $, sala con frente de piedra, 3 habitaciones, baño, cocina, w. c., galerías, patios mosaicos, luz eléctrica, árboles frutales, gallinero, etc.

EL DOMINGO 16 de febrero, a las 5 p. m. Informes, San Martín 92. f9

LINDERA A LA ANTERIOR Pueyrredón 58 y Av. Rivadavia. Base 5.000 $, consta de sala, comedor, 4 habitaciones, baño, cocina, w. c., galerías, árboles frutales, etc.

EL DOMINGO 16 de febrero, a las 5 p. m. Informes, San Martín 92.—F. González Elizalde. f9

PRÓXIMOS REMATES Y FERIAS DE GANADOS

José Bacigaluppi

Ex socio de la casa Bacigaluppi y Rúa

CASAS

OFERTA EXCEPCIONAL!— Para renta! Para ganar plata! Regia, moderna y sólida propiedad. Av. Triunvirato 4201|05 esquina Juramento. Centro de Villa Urquiza. Excelente adoquinado, amplias veredas y tranvía Lacroze al frente. A 4 cuadras antes de la estación Urquiza del F. C. C. A. y en medio de preciosas construcciones. Base muy ínfima, 19.500 $ inclusive 14.000 pesos cédulas. No exageramos al decir que vale el doble! Renta mínima 180 $ mensuales. TERRENO: 15 por 40 vs. (ad corpus). EDIFICIO: Salón negocio con 5 vidrieras y persianas metálicas, gran sótano, 4 habitaciones a la calle, 2 más interiores cocina, baño, servicio. Frente imitación piedra. En cal. Preparada para altos. Aguas corrientes y luz eléctrica. Visítese. Datos, José Bacigaluppi, San Martín 56.
EL DGO. 16 de febrero a las 4.30 en la misma. v12

COMODA casa en PALERMO En terreno de amplias medidas. Calle Clay 2856, al lado de la Av. Luis M. Campos, con tranvía 36 y próxima de la Av. Santa Fe. Base definitiva pesos 7.500. Se dejan 4.000 pesos hasta 3 años de plazo, interés 7 o|o. Renta 70 $ al mes. TERRENO: 10 por 53 varas 75 y 49v01 y 11v06 de contrafrente (541.03 v. c.) Ad corpus. EDIFICIO: balaustrada, frente imitación piedra, jardín, 3 piezas, baño, cocina y servicio. Galería, carpintería cedro, cielos rasos yeso, patio mosaico, Aguas corrientes. Visítese. Datos.—José Bacigaluppi, San Martín 56.
EL DGO. 16 de febrero a las 5, en la misma. v12

Chalet en Olivos por 8.500 $ —El chalet de Nobile, en Olivos, Dominando el río!... Al principio de las Lomas de Roeca, A 3 cuadras al Sur de la Av. Santa Fe, adoquinada y con tranvía Lacroze y próxima a las estaciones B. Mitre, Borges y Olivos del F. C. C. A. Calle C. Pellegrini entre Porvenir y Progreso, 20 por 50 varas 57. Edificio de bonito aspecto, reglamente construído, consta: SUBSUELO, amplio baño lujosamente instalado, espaciosa cocina con económica, despensa o carbonera. PLANTA PRINCIPAL: vestíbulo, hall, 3 amplios dormitorios, servicio. En cuerpo aparte; garage-cochera, servicio y gallinero. Todo de material! DETALLES: pisos tea, cielos rasos yeso, buena carpintería, cristales ingleses, cerco alambre tejido con ligustro, lindo jardín, frutales, parral, molino, instalación completa luz y campanillas eléctricas, calefacción, etc., etc. El sólo terreno ha costado casi los $ 8.500 que tiene de base. Visítese. Los cocheros del pueblo lo conocen. Datos, José Bacigaluppi, San Martín número 56. U. T. 1168 Av.
EL DGO. 16 de febrero a las 10.30 de la mañana en el mismo. v12

CASA, EN CABALLITO — Sobre el subterráneo. Muy barata! Bogotá 1667|75 entre Seguí y Morelos. A 1 cuadra de Bella Vista (hoy Donato Alvarez) y 2 al N. de la Av. Rivadavia (6100), con subterráneo. Buen barrio. Base definitiva pesos 5.500. Renta mínima 70 $ al mes. TERRENO: 10 por 36v42 (ad corpus). EDIFICIO: zaguán, sala con puerta negocio, 3 habitaciones, cocina, pieza madera, servicio y fondo con plantaciones. Frente al óleo. Aguas corrientes. Visítese. Datos, José Bacigaluppi. San Martín 56.
EL DGO. 16 de febrero a las 3.30 en la misma. v12

TERRENOS

A 3 $ v. c. CENTRO de Olivos Un pedazo de tierra notable por sus medidas y ubicación. Lo más apropósito para la villa de recreo, el chalet o la casa-quinta. Con frente a la Av. Santa Fe, entre Flora Pellfza y otra. Linda con el edificio que ocupó hasta hace poco la comisaría. Dista 50 metros de la calle Ricardo Gutiérrez y está rodeado por buenas construcciones. Adoquinado al frente (se adeuda alrededor de 450 pesos que se paga en cuotas trimestrales de $ 7.78 c|u.) y tranvía Lacroze del centro de B. Aires al Tigre. A 4 cuadras de las estaciones Borges y B. Mitre y próximo a la de Olivos, todas del F. C. C. A. 20 por 55v50 (1110 v. c.) La base es terminante. Es un regalo. Visítese. Datos. José Bacigaluppi, San Martín 56.
EL DGO. 16 de febrero a las 10 de la mañana en el mismo. v12

Capurro y Calzada

ARRENDAMIENTO

650 hectáreas

En Mar del Plata

1p

*ARRENDAMIENTO — CAM*po en General Pueyredón, inmediato a Mar del Plata, con la estación Chapadmalal F. C. Sud, en el mismo campo, 650 hectáreas en un lote; para ganadería o agricultura, campo flor, de lo mejor de esa zona, con excelentes y abundantes pastos, tierra fertilísima, agua inmejorable, apta para cualquier destino. Es el campo conocido por La Florida, actualmente ocupado por los señores Juan A. Macchi y Cía., lindero con el establecimiento Chapadmalal, del señor Miguel A. Martínez de Hoz; ubicación interesante, dada su proximidad a Mar del Plata. Base definitiva pesos 28 la hectárea por año. Arrendamiento por 3 o 5 años.
EL MIERCOLES 19 de febrero a las 3 p. m. en nuestro salón de ventas San Martín 60, Buenos Aires. Está alambrado en sus costados, con algunos potreros, tiene buena población con varias habitaciones, 2 galpones, etc. Los interesados pueden visitarlo por la estación Chapadmalal del F. C. Sud, ramal de Mar del Plata a San Agustín, que como decimos está en el mismo campo. Seña 8 o|o. Comisión 2 o|o. Pidan planos con las condiciones de arrendamiento y mayores informes en nuestra casa, San Martín 60. Buenos Aires.—Capurro y Calzada. f5

Jorge N. Williams

*JUDICIAL, ESTADOS UNI*dos 938. Casa con 7.37 metros frente por 30.31 de fondo con sala, 3 dormitorios, comedor, baño, cocina; 2 piezas altos 2 p. tíos y galpón de madera. Base 14.000 $.
EL MIERCOLES 12 de febrero a las 4 p. m. en mi salón San Martín 195, Orden del juez doctor Klappenbach, secretaría doctor Figueroa Alcorta en la sucesión J Vasconcello de Barcia. Escrituras por la oficina del señor Gonzáles Cané. Seña 8 por ciento. Comisión 2 o|o. e30

Adolfo Bullrich & Cía.

LIQUIDACION DE HACIENDAS

En SERRANO F.C.P.

2.400 vacunos Durham, de buena clase y estado, incluso 450 piezas tamberas, de las cuales 340 vacas sanas de tetas y ubres, y en la hacienda restante vaquillonas y novillos de 1 y 2 años.

216 LANARES DE CONSUMO.

110 yeguarizos, pesados y livianos y los útiles y enseres existentes en el establecimiento "Chunguita Farm", distante una legua de Serrano, F. C. P. en la antigua estancia "El triángulo", por liquidación total de las haciendas existentes.

EL VIERNES 21 DEL CORRIENTE

a las 12 m. en el mismo establecimiento con las haciendas a la vista.

El regreso se realizará en el día.

ADOLFO BULLRICH y Cía.

1p

*LIQUIDACIÓN DE HACIEN*das en Serrano, F. C. P.—2.400 vacunos Durham, de buena clase y estado, incluso novillos, vacas con y sin cría y vaquillonas; 220 lanares Lincoln; 110 yeguarizos y los útiles y enseres existentes en el establecimiento Chunguita Farm, en la antigua estancia El Triángulo, distante una legua de la estación Serrano, F. C. P. Detalle de las haciendas: 200 vacas tamberas con 200 terneros; 140 vacas tamberas secas; 280 vacas secas; 210 vacas con 210 terneros al pie; 44 vaquillonas de 2 años con 44 terneros al pie; 170 vaquillonas de 2 años; 360 vaquillonas de 1 año; 300 novillos de 1 año; 10 novillos de 2 a 3 años. Lanares: 216 ovejas y borregos para consumo. Yeguarizos: 2 padrillos; 28 yeguas livianas, de pecho; 24 yeguas chúcaras; 11 potrillos enteros de 1 año; 4 potrillos enteros de 3 años; 6 potrillos mamones, orejanos; 9 potrancas de 1 año; 4 potrancas mamonas, orejanas; 17 caballos de silla; 7 caballos de pecho, tiro liviano. De otra procedencia: 100 vaquillonas Durham de muy buen origen, coloradas, de 1 1|2 año y sola marca, la venta se realizará.
EL VIERNES 21 de febrero, a las 12 m. en el mismo establecimiento, después de un almuerzo campestre, con las haciendas y los útiles y enseres a la vista y debidamente clasificados. Trenes: De Retiro, F. C. P., sale tren la víspera del remate a las 8.15 de la noche; este tren pasa por Laboulaye a las 8.15 de la mañana y llega a Serrano a las 10.28 de la mañana. De Justo Daract sale tren el día de la venta a las 12.30 a. m. y llega a Laboulaye a las 3.45 a. m., pudiendo los interesados pernoctar en esta localidad y tomar a las 8.15 a. m. el tren para Serrano. En Serrano habrá coches para el traslado de los concurrentes. Comisión, 4 o|o en haciendas generales, 6 o|o en reproductores y 10 o|o en útiles y enseres a cargo de los compradores. Otros informes en nuestra casa, Florida 273, Buenos Aires.—Adolfo Bullrich y Cía.

1.000 VACUNOS DURHAM, en Villa Valeria. Haciendas de buena clase y estado incluso novillos, vacas y vaquillonas, procedentes de acreditados establecimientos de la zona, en nuestro tercer remate feria de haciendas en Villa Valeria, F. C. P. de acuerdo con el siguiente detalle: 250 vacas y novillos gordos; 150 vacas Durham con 150 crías al pie, gran clase y estado; 200 vaquillonas 1 1|2 año y 2 años, marca sola de Crotto; 200 vacunos al corte; 15 toros de 2 y 3 años, puros por cruzamiento. El remate se realizará
EL MIERCOLES 12 de febrero a las 3 p. m. en nuestras instalaciones en aquella localidad, con las haciendas a la vista y debidamente clasificadas en lotes. Trenes: Los concurrentes de esta capital tienen tren de Retiro F. C. P. la víspera de la venta a las 8.15 de la noche. Comisión 2 o|o al vendedor y 2 o|o al comprador en haciendas generales y 3 o|o de cada parte en reproductores y yeguarizos. Otros informes, en nuestra casa Florida 273 Buenos Aires o al señor Eduardo M. Rodríguez en Villa Valeria. —Adolfo Bullrich y Cía. v11

*HACIENDAS EN CHASCO*mús—96o. remate-feria de haciendas generales en nuestras instalaciones en Chascomús, F. C. Sud, con el concurso de acreditados establecimientos de la zona.
EL MARTES 18 de febrero, a las 12 m. con las haciendas en lotes apropiados. Pedidos de local y otros informes, en nuestra casa, Florida 273, Bs. Aires, o al señor Guillermo Mc. Innes, en Chascomús, F. C. Sud.—Adolfo Bullrich y Cía. f4

LINCOLN A CAMPO. BUEN lote de 20 carneros Lincoln criados a campo, hijos de padres importados, madres puras por cruzamiento, procedentes del establecimiento La Naranja, del señor Domingo Alcetegaray, se rematarán
EL MIERCOLES 12 de febrero, a las 2.30 p. m., en nuestro patio, San Martín 254, previa exhibición. Comisión a cargo de los compradores.—Adolfo Bullrich y Cía. f10

*1.120 VACUNOS Y 4.100 LA*nares en Chascomús.—Haciendas en general de muy buena clase y estado, incluso el reputado tambo del señor Isidoro Gastón, el de los señores Goñi y Otondo, y hacienda procedente de los establecimientos del señor Santiago Martín y Fco. J. Girado, de acuerdo con el siguiente detalle:
Tambo de Isidoro Gastón: hacienda toda muy buena lechera, venta por entrega del campo: 120 vacas con 120 crías al pie, 30 vacas servidas, 20 vaquillonas de 2 años, 40 vaquillonas de 1 1|2 años, 70 novillos de 1 1|2 años, 30 yeguas, potros y potrancas, 50 ovejas gordas, para matadero.
Del señor Santiago Martín; venta por entrega del campo: 150 vacas con 150 crías al pie, 70 vacas servidas, 120 vaquillonas de 2 y 2 1|2 años, 100 vaquillonas 1 y 2 años, tamberas, 120 novillos de 1 1|2 y 2 años, 1.500 ovejas Lincoln definido, especiales para cría.
Tambo de los señores Goñi y Otondo: 40 vacas con 40 crías, 30 vacas y vaquillonas.
Del señor Fco. J. Girado: 2.000 ovejas mestizo Lincoln, 600 ovejas mestizo Rambouillet. La venta se realizará
EL DOMINGO 16 de febrero, a las 12 m., en nuestras instalaciones en Chascomús, F. C. Sud, con las haciendas a la vista y debidamente clasificadas en lotes apropiados. Trenes: Los concurrentes de esta capital tienen tren de Constitución el día de la venta a las 7.05 de la mañana. El regreso se realizará en el día. Comisión 2 por ciento al vendedor y 2 por ciento al comprador en haciendas generales y 3 por ciento de cada parte en reproductores y yeguarizos. Otros informes en nuestra casa Florida 273, Buenos Aires, o al señor Guillermo Mc. Innes, en Chascomús.—Adolfo Bullrich y Cía. f10

LINCOLN DE PEARS — Buen lote de 30 carneros Lincoln procedentes de reputadas cabañas de Inglaterra, figurando entre ellos verdaderos tipos de padres de cabaña e importados por el señor A. T. Pears; se rematarán
EL VIERNES 14 de febrero, a las 2.30 p. m., en nuestro patio, San Martín 254, previa exhibición. Comisión a cargo de los compradores.—Adolfo Bullrich y Cía. f10

*OVEJAS LINCOLN inscrip*tas—50 ovejas Lincoln puras, inscriptas en el F. B. A. (Reg. Preparatorio), procedentes de la cabaña Santo Domingo, en Maipú, del señor Mariano de Ezcurra, se rematarán
EL MIERCOLES 12 de febrero, a las 2.30 p. m., en nuestro patio, donde se exhibirán oportunamente. Comisión a cargo de los compradores.—Adolfo Bullrich y Cía. f10

*LINCOLN PURO POR CRU*za—135 piezas Lincoln puras por cruzamiento, procedentes del establecimiento La Beatriz, en Del Carril, F. C. S., del señor Germán Scherrer, se rematarán
EL MIERCOLES 12 de febrero, a las 2.30 p. m., en nuestra casa, San Martín 254, previa exhibición. Comisión a cargo de los compradores.—Adolfo Bullrich y Cía. f10

LINCOLN DE SHEPHERD —Un buen lote de 25 carneros Lincoln procedentes de conocidas cabañas de Inglaterra, importados por el señor Joseph Shepherd, se rematarán
EL MIERCOLES 12 de febrero, a las 2.30 p. m., en nuestra casa, San Martín 254, previa exhibición. Comisión a cargo de los compradores.—Adolfo Bullrich y Cía.

*LINCOLN DE "SAN GREGO*rio"—23 carneros Lincoln puros, nacidos en 1917, procedentes del establecimiento "San Gregorio", de los señores Gregorio Villafañe (hijos), se rematarán
EL VIERNES 14 de febrero, a las 2.30 p. m., en nuestra casa, San Martín 254, previa exhibición. Comisión a cargo del comprador.—Adolfo Bullrich y Cía. f11

Nazar y Hernández

EN LUJAN, F. C. O. — 266 remate feria de haciendas generales en nuestras instalaciones.
EL SABADO 15 de febrero a la 1.30 p. m. Oportunamente detalles. Por pedidos de local e informes a nuestro escritorio, Cangallo 666 o a nuestro representante en Luján señor Enrique Yañiz.—Nazar y Hernández. f6

Pedro Marzano y Cía.

v11

11o. REMATE FERIA EN José C. Paz, F. C. Pacífico.
EL MARTES 11 de febrero, a las 2 p. m. 80 novillos 2 años; 30 de 3 años; 10 vacas con 10 terneros, de tambo; 10 vaquillonas preñadas; 12 vacas preñadas, 20 vacas gordas; 50 terneros y terneras de tambo; 30 ovejas de cría. v11

Felipe M. Llamosas

EN EX. DE LA CRUZ EL JUEVES 13 de febrero a las 2 p. m. Remate especial de un tambo excepcional. Detalle: 100 vacas lecheras de muy alta m. Durham con 100 crías al pie, mayor parte chicas; 50 vacas lecheras de muy alta m. Durham, preñadas; 50 vaquillonas hijas de toros puros, 3 años, preñadas. Tambo de primer orden, por su producción lechera, clase y estado, hacienda toda vacunada.
Otras procedencias: 60 vaquillonas de tambo 2 1|2 años, servidas; 20 vacas con cría; 20 id preñadas; 50 vaquillonas 1 1|2 años, b. estado; 100 novillos 1 1|2 años, id; 60 id 2 años, id; 50 vacas gordas; 10 bueyes gordos. Comisión 2 o|o al comprador y 2 o|o al vendedor. v12

Riviére y Arrieu

EN LA ESTACION ALTONA F. C. S. efectuaremos un remate especial de haciendas con el concurso de varios hacendados de la zona para aliviar campo.
EL JUEVES 13 de febrero a las 2 p. m., teniendo anotados hasta la fecha

2,300 vacunos 2,300

incluso 1.000 VAQUILLONAS

2,000 lanares 2,000

según detalle:

300 vaquillonas dos años Polled Angus, una marca, su mayoría servidas especiales en clase y estado; 250 id 2 y 1|2 años M. Durham, una marca, gran clase y estado; 150 id 2 años M. D., 2 marcas, gran clase y estado; 150 vaquillonas Durham puras por cruza, 2 años, gran estado; 250 vaquillonas M. D. 1 1|2 años, 1 marca, buena clase y estado; 200 novillos M. D. 2 y 1|2 años, gordos, gran clase; 350 novillos M. D. 1 1|2 y 2 años, buena clase y estado; 150 novillos M. D 2 y 2 1|2 años, buena clase y estado; 200 vacas al corte M. D. (100 vacas con 100 terneros), gran clase y estado; 230 vacas al corte M. D. (115 vacas 115 terneros), gran clase y estado; 40 vacas al corte M. D. lecheras especiales (20 vacas 20 terneros), buena clase y estado; 130 vacas secas servidas M. D. buena clase y estado; 10 toros M. D. y Polled Angus de 4 años, garantidos de buen servicio; 1.200 ovejas M. Lincoln, una señal, especiales para cría; 300 capones M. Lincoln 2, 4 y 6 dientes, gran clase y estado; 500 borregos M. Lincoln, buena clase y estado. Comisión 2 o|o, a cada parte y demás condiciones de práctica. Con seguridad habrá más cantidad de hacienda. Por informes y consignaciones a nuestros escritorios de Azul, Cacharí o Sarmiento 613, Buenos Aires.—Riviere y Arrieu. v12

Pedro y Antonio Lanusse

En LAS FLORES

F. C. SUD

4,200 vacunos

entrando 2300 novillos de 2 1|2 a 3 1|2 años, gordos, tipo frigorífico, mayor parte sola marca.

Y 400 BORREGOS GORDOS

El jueves 13 de febrero

A LAS 2 P. M.

v12

EN LAS INSTALACIONES del señor Raimundo Alanis, con las haciendas clasificadas en lotes y de acuerdo al siguiente detalle: 300 novillos de 3 y 4 años, sola marca; 200 novillos 3 años, sola marca; 200 novillos 3 años, sola marca; 400 novillos de 3 años, de una sola marca; 100 novillos de 3 años, sola marca; 150 novillos Polled Angus b. estado, una marca; 200 novillos 2 1|2 años, sola marca; 300 novillos 2 1|2 a 3 años, sola marca; 300 novillos 2 1|2 a 3 años; 300 novillos 2 años, arriba; 450 novillos de 1 1|2 años, b. estado; 520 novillos de 1 a 1 1|2 años, buen mestizo Durham, buen estado; 150 vacas secas b. estado; 300 vacas al corte, b. estado; 300 vacas mestizas Durham, secas, servidas; 100 vaquillonas 2 años; 50 vacas gordas en lotes. Comisión, 2 o|o a cada parte.
TRENES — De Constitución salen trenes la víspera del remate, a las 6.37 p. m. y 9.45 p. m., que llegan a las 10.25 p. m. y 1.53 a. m. respectivamente.
El día del remate, salen trenes a las 6.35 a. m. y 8.27 a. m., que llegan a las 11.32 a. m. y 12.28 p. m.
De Olavarría, sale tren el día del remate a las 10.02 a. m., que llega a Las Flores a la 1.26 p. m.
Por más informes, a nuestro escritorio; y en Las Flores, a nuestro representante, señor don Luis Dumont.—Pedro y Antonio Lanusse, Belgrano 836. v12

EN VILLA MARIA, F. C. C. A., P. y S. Fe. 1.400 vacunos.
EL MARTES 18 de febrero en nuestras instalaciones. En lotes debidamente clasificados para invernada, cría y consumo, de acuerdo al siguiente detalle: 500 novillos mestizos y cuarterones, 3, 4 y 5 años, carne gorda y gordos; 340 novillos cuarterones y criollos, buen estado y carne gorda en lotes; 165 novillos mestizos 2 años, buen estado; 170 novillos criollos, 2 años, buen estado; 100 vacas mestizas Durham gordas; 50 vacas mestizas con 50 crías al pie; 10 vacunos al corte. Comisión 2 o|o a cargo del comprador y 2 o|o a cargo del vendedor en haciendas generales y 3 o|o respectivamente, en reproductores. Por informes a nuestro escritorio y en Villa María a nuestro representante señor Fernando de Marotte.—Pedro y Antonio Lanusse, Belgrano 836. v17

EN BAJO HONDO, F. C. S. EL SABADO 22 de febrero, liquidación de haciendas, útiles y enseres por cuenta de los señores Gonzáles Diez Hnos., por terminación de contrato de arrendamiento, comprendiendo 2.200 lanares, yeguarizos, galpones, molinos, alambre, postes, etc. En breve ampliaremos detalles. Por informes a nuestro escritorio y en Bahía Blanca a los señores P. y A. Lanusse y Olaciregui.—Pedro y Antonio Lanusse Belgrano 836. v19

EN CORONEL DORREGO, F. C. S.
EL DOMINGO 23 de febrero realizaremos un remate feria de haciendas en las instalaciones de la señora viuda de Martínez. Por informes a nuestro escritorio y en Bahía Blanca, a los señores P. y A. Lanusse y Olaciregui.—Pedro y Antonio Lanusse, Belgrano 836. v22

*EN D'ORBIGNY, (F. C. Ro*sario a P. Belgrano), 500 vacunos Durham, en el establecimiento Maipú, partido de Coronel Suárez.
EL MARTES 25 de febrero. En breve detalles.—Pedro y Antonio Lanusse, Belgrano 836. v24

EN BALCARCE, F. C. SUD EL VIERNES 21 de febrero, efectuaremos nuestro remate mensual, de haciendas, en las instalaciones del señor F. C. Elissamburu. Por informes a nuestro escritorio y en Balcarce al señor Juan Antonio Martereña.—Pedro y Antonio Lanusse, Belgrano 836. v19

EN CACHARI, (F. C. S.) EL SABADO 1.o de marzo efectuaremos nuestro próximo remate de haciendas. Por pedidos de local e informes dirigirse a nuestro escritorio en ésta; en Las Flores, al señor L. Dumón, en Cacharí, al señor Juan J. Sassali. v28

EN SOLANET, F. C. SUD.— EL JUEVES 6 de marzo realizaremos un remate especial de haciendas, con el concurso de hacendados de la zona, del establecimiento "El Cardal", de los señores Solanet, y para el cual ya tenemos anunciados 3.000 vacunos. Por informes a nuestro escritorio y en Solanet a los señores Pedro y Emilio Solanet.—Pedro y Antonio Lanusse, Belgrano 836. v28

EN HUINCA RENANCO, F. C. P.
EL MIERCOLES 12 de marzo efectuaremos un remate de haciendas en nuestras instalaciones. Por informes a nuestro escritorio y en H. Renancó a los Sres. Casonave y Bronner.—Pedro y Antonio Lanusse, Belgrano 836. v28

JUAN JOSE LINARI

*EL MARTES 11 DE FEBRE*ro, a las 2 p. m., remataré en mi local, Belgrano 2644, 10 potros cuarterones, 20 caballos de tiro y silla, 30 yeguas de tiro y 20 yeguas chúcaras, procedentes de General Madariaga, 30 caballos de tiro procedentes de Maipú, 23 yeguas livianas buenas procedentes de Chillar, 20 yeguas cuarteronas procedentes de Las Flores; varios caballos generales, guarniciones y rodados en general. Se reciben consignaciones hasta las 12 p. m.—Juan José Linari. v11

Miguel y Angel Castellar

Antes Manuel Castellar e Hijos

2.500 ANIMALES VACUNOS 1.000 lanares en Coronel Suárez, F. C. Sud. y R. P. B. 210 remate feria de haciendas en nuestras instalaciones de aquella localidad.
EL JUEVES 20 de febrero. Oportunamente detalles. Por consignaciones o informes dirigirse en Coronel Suárez a nuestro representante señor Carlos J. Mac Kissac o a nuestras casas centrales de Azul o capital, Sarmiento 643.—Miguel y Angel Castellar. v19

2.500 VACUNOS DURHAM— 3.000 lanares, en Azul, F. C. Sud.—187o. remate-feria de haciendas en nuestras instalaciones de Azul, F. C. Sud.
EL SABADO 15 de febrero a la 1.30 del día, con las haciendas a la vista y debidamente clasificadas, venderemos las siguientes anotadas y otras que posiblemente concurrirán ese día, a saber: 100 novillos mest. Durham, 3 años, buena clase y estado. 100 id. id. 2 y 2 1|2 años, muy buena clase y estado, una marca. 200 id. id. 2 años, buena clase, delgados. 400 id. id. 1 1|2 y 2 años, buena clase y estado, una marca. 300 id. id. 1 1|2 años, buena clase y estado, dos marcas. 150 id. id. 1 1|2 años, buena clase, mochos. 100 vacas mest. gordas y c. gorda. 50 id. id. de vientre, buena clase, una marca. 50 id. id. de vientre, buena clase. 70 vaquillonas Durham 2 y 2 1|2 años, buena clase y estado. 100 id. id. 1 y 1 1|2 años, buena clase. 50 id. id. 1 1|2 años, delgadas. 50 vacas y terneros Durham, buena clase y estado, una marca. 100 id. id. id. buena clase, una marca. 150 id. id. buena clase. 100 id. id. buena clase, delgadas. 400 animales vacunos al corte. 3.000 animales lanares mestizos Lincoln incluso buenos lotes de capones y ovejas paar invernada y cría. Seguramente concurrirán otras haciendas. Por informes, dirigirse a nuestras casas de Azul o Capital, Sarmiento 643.—Miguel y Angel Castellar. v14

Fiorito Hnos. y Sambrizzi

Representante: Carlos J. Ratti

En Las Heras F.C.S.

1000 vacunos y 200 lanares

MAÑANA

A la 1 p. m. v12

15 REMATE FERIA—250 novillos 1 1|2 a 2 años, muy buen estado.
150 novillos 1 a 1 1|2 años id.
30 novillos 2 1|2 a 3 años, gordos.
10 toros
320 vaquillonas 1 1|2 a 2 años, muy buena clase y estado.
100 vacas gordas para matadero.
50 vacas m. Durham, con
50 terneros al pie.
40 vacas tamberas con
40 terneros al pie.
50 vacas para invernada, buen estado.
200 lanares.
Salidas de Once: 8.35 y 10.35 a. m. Al contado, 2 o|o de comisión, por ambas partes, Perú 166, U. T. 2256, Av. v12

EDUARDO JOLLY

*TAMBOS: 58o. REMATE es*pecial de tambos en mi local de General Rodríguez, F. C. O.
EL DOMINGO 16 de febrero, a la 1 de la tarde, venderé en remate público dos tambos completos del señor Francisco Etchart de Marcos Paz, compuesto de 1.100 cabezas y según el siguiente detalle: 350 vacas lecheras Durham con 350 terneros mayoría chicos; 60 vacas lecheras preñadas; 100 vaquillonas de 3 años, preñadas, 100 vaquillonas de 2 y 2 1|2 años, servidas; 74 vaquillonas de 1 y 1 1|2 años; 60 novillitos y terneros; 8 toros de servicio garantidos. Los tambos del señor Francisco Etchart no necesitan ser ponderados pues son antiguos y muy conocidos por su gran clase y producción de leche, marca líquida, sana y toda vacunada y buen estado. En el concurso de vacas lecheras efectuado en Marcos Paz en noviembre p. pdo. obtuvo todos los primeros premios, por las siguientes categorías: Por la mejor vaca lechera, por la vaca de mayor producción de leche, por la vaca de mayor tanto por ciento en gordura leche, por el mejor conjunto de vacas lecheras, por el mejor ternero al pie de la madre y por la vaca que reunía las mejores características de raza. Los lotes se harán como de costumbre al alcance de todos y la hacienda puede revisarse en el mismo campo del señor Etchart hasta el día 12 y del 14 en adelante en el local de la feria. Para este remate no se recibirá más hacienda que la anunciada. Comisión 4 o|o a cargo del comprador. Hay potreros en la feria para los lotes que deban embarcarse y personal competente para cargar o llevar por tierra, todo en condiciones equitativas. Horario trenes: Salida de la estación Once, a las 6.30, 7.15, 8.15, 9.50 y 11.45 de la mañana, parando este último frente a la feria. Regreso de Luján a las 3.28, 4.03, 6.23, 7 y 9 de la noche, parando frente a la feria el tren de las 6.23 y 7 de la tarde. Pedidos de informes dirigirse a la feria (U. T. No. 1) de General Rodríguez o a mi escritorio en Buenos Aires, calle 25 de Mayo No. 12 (U. T. 2570, Avenida).—Eduardo Jolly. v12

EN GENERAL RODRIGUEZ (F. C. O.)—301o. remate-feria de haciendas generales.
EL JUEVES 20 de febrero. Oportunamente detalles. Pedidos de local e informes dirigirse directamente a la feria o a mi escritorio en Buenos Aires, calle 25 de Mayo 12.—Eduardo Jolly. v12

Norberto Bastanchuri

EN MARCOS PAZ, F. C. S. 122.o remate-feria de haciendas generales.
EL DOMINGO 16 de febrero a la 1 p. m. teniendo anotado hasta la fecha 350 vacunos incluso 280 novillitos y terneros. Próximamente detalles. Nota: El remate de tambo que debía efectuarse el 16 del cte. queda suspendido hasta nuevo aviso. Por datos e informes a mi escritorio en Marcos Paz, U. T. 8.—N. Bastanchuri. v13

P. MENVIELLE & Cía.

EN GONZALEZ CATAN, C. G. B. A.
EL DOMINGO 16 de febrero a la 1.30 en punto 47 remate feria. 780 novillos, vacas, y vaquillonas. Próximamente detalles. Dados los pedidos de locales, es casi seguro habrá más hacienda que la anunciada. Por datos y pedidos de local a nuestro escritorio Rivadavia 633. U. T. 999 Av. — P. Menvielle y Cía. v13

ISEAS & FOULKES

Chascomús - Lezama - General Belgrano - Las Flores - Colman

*2.000 VACUNOS; 800 LANA*res; 50 carneros. En Colman F. C. S. locales del señor Nicasio Echandi, sobre la misma estación.
EL DOMINGO 16 de febrero de 1919 a la 1.30 p. m. Detalle: 500 novillos buen mestizo Durham 2 1|2, 3 y 3 1|2 años, en lotes, 700 novillos id id 1 1|2 y 2 años, casi todo en lotes de marca líquida; 300 vacas invernada, gran clase y estado, marca líquida, 300 vacas id id buen mestizo en lotes de 1 marca, 100 vacas secas invernada, 60 vaquillonas 2 1|2 años y coloradas y rosillas, revelando gran preñez, 1 marca, 40 vacas gordas matadero, 200 lanares consumo y matadero, 50 carneros Lincoln 2 dientes; 630 ovejas y borregas, muy mestizo Lincoln, para cría.
NOTAS: Los concurrentes de la capital y trayectos tomarán el tren que sale de Constitución vía Cañuelas a las 8.27 a. m. o vía Altamirano a las 6.30 a. m. y llegan a Colman a la hora del remate.
Para la vuelta habrá automóviles que conducirán la concurrencia a Las Flores donde se podrá tomar el tren que pasa por ahí a la 1.5 de la mañana y llega a Constitución a las 6.30 a. m. del día 17.
Más datos al señor Nicasio Echandi en Colman, al señor Agustín Aristegui en Las Flores. U. T. 191 o a nuestra casa central U. T. 122, Chascomús.—Iseas y Foulkes. v15

UN TAMBO INTEGRO; 800 cabezas. Liquidación total del tambo de los señores Francisco Echandi y J. M. Etcheverría, por terminación del contrato del campo Valle Santa Ana. En Chascomús, F. C. S. locales de la Sociedad Rural.
EL SABADO 15 de febrero de 1919, a las 12 m. Detalle: 190 vacas con 190 terneros al pie, 60 vacas preñadas adelantadas; 115 vaquillonas 2 1|2 y 3 años, 75 vaquillonas 1 1|2 años; 180 novillos 1 1|2 y 2 años, 4 toros usados buen servicio, 12 caballos pecho y silla.
NOTAS: Esta hacienda es buena mestización Durham, se ordeñará hasta el día antes del remate, bien servida, blanda de tetas y colorada en su totalidad y especial productora de leche, resultado todo de la selección de 31 años. La venderemos perfectamente clasificada por edad de ternerajes y por grado de preñez. Los concurrentes de la capital y trayectos tomarán el tren que sale de Constitución a las 7.5 a. m. y se regresa en la tarde. Más datos a nuestras sucursales o a nuestra casa central, U. T. 122 Chascomús. — Iseas y Foulkes. v15

JULIO L. PEÑA Y CIA.

En BALCARCE F.C.S.

4.000 vacunos

600 lanares

El domingo 16 de febrero

A las 2.30 p. m.

En las instalaciones

de SALOMONE y Cía.

v16

DETALLE

300 novillos, 2 1|2 años, gordos.
300 novillos 2 1|3 años, gordos.
600 novillos, 1 1|2 a 2 1|2 años, buen estado.
200 novillos 2 años, 1 marca.
300 vacas muy buen estado.
300 crías muy buen estado.
500 vacas muy buen estado.
500 vacas muy buen estado.
350 vacas gordas y carne gorda.
100 vaquillonas carne gorda.
150 vaquillonas 1 marca.
200 vaquillonas 2 años, servidas, puras por cruza.
500 vaquillonas, 1 1|2 años, puras por cruza.
400 ovejas gordas.
100 capones gordos.
40 carneros p. p. cruza.
Comisión 2 o|o a cada parte en haciendas generales; reproductores 3 o|o a cada parte.
Por mayores detalles ocurrir a nuestra casa central, Florida 470, o sucursales.—Julio L. Peña y Cía. v16

En RAFAELA

F. C. C. A.

4000 vacunos

El martes 18 de febrero

A las 2 p. m.

En las instalaciones

de la SOCIEDAD RURAL

v18

DETALLE

260 novillos 4 años, criollos, gordos.
400 novillos mestizos gordos.
500 novillos 4 y 5 años, criollos y gordos, y carne gorda.
500 novillos 4 y 5 años, criollos y gordos, y carne gorda.
300 novillos gordos.
300 novillos 1 1|2 a 2 años, mestizos.
300 novillos 1 1|2 a 2 años, mestizos.
300 novillos 1 1|2 a 2 años, mestizos.
300 novillos 1 1|2 a 2 años, mestizos.
100 novillos 2 años, mestizos.
500 novillos, 1 a 3 años, muy buen estado.
200 vacunos al corte.
Comisión 2 o|o a cada parte.
Por mayores detalles ocurrir a nuestra casa central, Florida 470, o sucursales.—Julio L. Peña y Cía. v18

ALCHOURRON Hnos.

REMATES—COMISIONES—CONSIGNACIONES

1,500 NOVILLOS Y VACAS, incluso el tambo del señor Laureano Guillen, compuesto de 170 piezas, en plena producción. En General Belgrano, F. C. S. Remate feria de haciendas, en el local de la Sociedad Rural.
EL SABADO 15 de febrero de 1919 a las 11.30 a. m. venderemos con las haciendas a la vista, debidamente clasificadas, las que a continuación se detallan; vacuno de tambo, 340 vacas, su mayoría hacienda nueva, incluso 170 terneros, 110 vacas y vaquillonas servidas. Otras haciendas: 60 novillos 3|4 años gordos y carne gorda, 150 id 2 1|2 id carne gorda, 1 marca, 350 id de 2 a 2 1|2 id, buena clase y estado, 100 id 1 1|2 id id 70 vacas gordas, 100 vacas y vaquillonas secas, 140 vacunos al corte. Lanar: 100 ovejas y capones gordos. Porcino: 6 cerdas con crías. Utiles, 1 desnatadora de 400 litros. Los concurrentes de la capital deberán tomar el tren que sale de Constitución el día del remate a las 6.30 a. m. regresando en la tarde. Seña 10 o|o. Comisión 2 o|o, a cada parte. Informes y pedidos de local al señor Carlos Patrucchi en General Belgrano o a nuestra casa Sarmiento 442|448, Buenos Aires.—Alchourrón Hnos. e30

*1.600 VACUNOS — LIQUI*dación de las haciendas alta mestización Durham, mayoría una marca, incluso un plantel de 142 piezas p. p. c. y 50 toros p. p. c., existentes en el establecimiento Las Horquetas a 2 1|2 leguas de la estación Coronel Suárez, F. C. S. Venta por orden y cuenta de sus dueños señores Bordarampé Hnos., por entrega de campo, por haber sido vendido.
EL DOMINGO 23 de febrero de 1919, a la 1 p. m. Próximamente detalles completos. Por informes al señor Emilio Garibotto en Coronel Suárez, F. C. S. o a nuestra casa, Sarmiento 442|448, Buenos Aires.—Alchourrón Hnos. v22

1.100 NOVILLOS Y VACAS en General Paz, F. C. S. y 150 lanares. Remate-feria de haciendas, en el local del señor Amadeo Duche.
EL JUEVES 13 de febrero de 1919, a las 11.30 a. m., venderemos con las haciendas a la vista, clasificadas en lotes, las que a continuación se detallan. Vacuno: 200 novillos de 2 1|2 años, buena clase y estado; 150 id de 1 1|2 a 2 id mochos, especial clase, una marca; 200 id 1 1|2 id buena clase y estado; 100 vacas gordas; 250 id secas buen estado; 200 vacunos al corte; 6 toros Durham. Lanar: 100 capones y ovejas gordos; 50 ovejas y borregos. Los concurrentes de la capital y trayecto deberán tomar el tren que sale de Constitución el día del remate a las 8.30 a. m. regresando en el día. Seña 10 o|o. Comisión 2 o|o a cada parte y 3 o|o en reproductores. Informes y pedidos de local al escritorio del señor Antonio E. Pierri en General Paz o a nuestra casa, Sarmiento 442-448, Buenos Aires. —Alchourrón Hnos. e31

HACIENDAS EN CORONEL Suárez, F. C. S. remate feria en el local del señor Faustino Techera.
EL LUNES 24 de febrero de 1919. Próximamente detalles. Informes y pedidos de local al señor Emilio Garibotto en Coronel Suárez o a nuestra casa, Sarmiento 442, al 448, Buenos Aires.—Alchourrón Hnos. v23

3,500 VACUNOS EN MAR del Plata, F. C. S. Liquidación por cuenta y orden de su dueño doctor Pedro Errecaborde, por terminación de contrato, de las haciendas existentes en el establecimiento Dos Marías, sobre la ciudad de Mar del Plata. Vacas de gran origen tambero, con más de 50 años de mestización prolija selección; la mayoría marca líquida, e hijas de toros puros de pedigree.
EL DOMINGO 9 de marzo de 1919 a la 1 p. m. Datos e informes a nuestra casa, Sarmiento 442 al 448, Buenos Aires, — Alchourron Hnos. vlm.

*HACIENDAS EN AYACU*cho, F. C. S. remate feria en el local de la Sociedad Rural.
EL MIERCOLES 26 de febrero de 1919, a las 12 m. Próximamente detalles. Informes y pedidos de local al señor Saturnino Eseverri, B. Mitre 339, Ayacucho, o a nuestra casa Sarmiento 442 al 448, Buenos Aires.—Alchourrón Hnos. v25

Casares Hnos. y Diehl

HOY

4a. Exposición Feria de lanares

A LA QUE CONCURREN REPRODUCTORES

Lincoln, Merino Argentino y Hampshire Down, a galpón y a campo

Se realiza en nuestra casa, Sarmiento 357.

HOY a las 2.30 p. m.

se dará comienzo a las ventas en el siguiente orden:

LINCOLN A GALPON
De "La Fortuna", del doctor Julio L. Peña.
De "La Primera Estancia", de los señores Martín R. Puchuri y Cía.
De "Villa María", del doctor Celedonio Pereda.
De "Santa Filomena", de los señores Angel Iarussi e hijos.
De "San José", del señor Luciano Tiscornia.
MERINO ARGENTINO A GALPON
Del establecimiento del señor Juan Martín Portela, en Chascomús.
HAMPSHIRE DOWN A GALPON
De "La María Elena", del señor Rolando E. Casares.
De "San Juan", del señor Juan Fernández.
LINCOLN A CAMPO
De "La Alicia", del señor F. Miller.
De "San Juan", del señor Juan Fernández.
De "Los Aromos" del señor Mariano Casares.
De "Las Ortigas", del señor W. Garlick.
De "C. San Luis Gonzaga", del señor F. Perdomini.
De "Marí Huincul", de D. P. y Adolfo Olivera Ltda.
De "Los Robles", del señor John E. Stent.
De "Los Ombúes", del señor J. M. Zamudio.
De "La Oriental", del señor J. M. Romano.
De "Negrete", del señor Eduardo Healy.
De "La Cabaña", del señor S. A. Salas.

Catálogos e informes, en nuestra casa.

CASARES Hnos. y DIEHL. 1p

HOY — LAS VENTAS DE la 4a. exposición-feria de lanares.
HOY a las 2.30 p. m., se dará comienzo a las ventas (en el orden que detallamos más adelante) de la 4a. exposición-feria de lanares, que se realiza en nuestra casa, Sarmiento 357; y a la que concurren importantes establecimientos del país, con reproductores Lincoln, Merino Argentino y Hampshire Down a galpón y campo.

ORDEN DE VENTAS

Lincoln a galpón—De La Fortuna, del doctor Julio L. Peña; de La Primera Estancia, de los señores Martín R. Puchuri y Cía.; de la Villa María, del señor Celedonio Pereda; de Santa Filomena, de los señores Angel Iarussi e hijos; de San José, del señor Luciano Tiscornia.
Merino Argentino a galpón—Del establecimiento del señor Juan Martín Portela en Chascomús Hampshire Down a galpón: de La María Elena, del señor Rolando E. Casares, de San Juan, del señor Juan Fernández.
Lincoln a campo—De La Alicia, del señor F. Miller; de San Juan, del señor Juan Fernández; de Los Aromos, del señor Mariano Casares; de Las Ortigas, del señor W. Garlick; de C. San Luis Gonzaga, del señor F. Perdomini; de Mari Huincul, de D. P. y Adolfo Olivera Lda.; de Los Robles, del señor John E. Stent; de Los Ombúes, del señor Juan M. Zamudio; de La Oriental, del señor J. M. Romano; de La Negrete, del señor Eduardo Healy; de La Cabaña, del señor S. A. Salas. Catálogos detallados e informes, en nuestra casa.—Casares Hnos. y Diehl. 1p

HOY a las 2.30 p. m.

se rematarán en nuestra

4.a Exposición Feria de lanares

inaugurada ayer en nuestra casa, Sarmiento 357.

LINCOLN DE PUCHURI

3 selectos borregos Lincoln de los cuales dos hermanos del carnero vendido a los señores Fernández Hnos., el 15 de noviembre de 1918, para su establecimiento en el dep. de Soriano, Rep. O. del Uruguay en pesos 12.000 m|n. PRECIO RECORD.

CASARES Hnos. y DIEHL. 1p

*REMATE ESPECIAL de no*villos en Magdalena, F. C. Sud. 1.500 novillos Durham muy buena clase, de 1 a 3 y 1|2 años en lotes de una marca, mayor parte mochos, entrando lotes de casi listo, carne gorda y para invernada, en un remate especial de novillos, que realizaremos por cuenta y orden de los señores Heguilor y Arias, en su establecimiento, conocido por Villa María de Puchuri, en Magdalena F. C. Sud y con el concurso de varios hacendados de la zona, entre ellos Martín Esquiaga, José A. Miró, José M. Maiz, Puchuri y otros.
EL DOMINGO 23 de febrero a las 12 m. en el mismo establecimiento situado a 20 cuadras de la estación Magdalena, F. C. Sud, línea de La Plata a Las Pipinas (ramal a Atalaya) con los novillos a la vista, clasificados en lotes apropiados de acuerdo con el detalle que oportunamente se dará a conocer. Comisión 4 o|o a cargo de los compradores. Se reciben consignaciones de novillos para ser vendidos en este remate en nuestras oficinas Sarmiento 357 Buenos Aires, o dirigiéndose a los señores Heguilor y Arias en Magdalena, F. C. Sud.—Casares Hnos y Diehl. f8

*JUDICIAL — 2.100 VACU*nos marca líquida de Quirno Costa, en Los Toldos. Comprende esta venta 2.100 vacunos muy buena clase Durham y en muy buen estado, marca líquida de San Gregorio, de la sucesión Quirno Costa, inclusive 1.153 vacas y vaquillonas con 700 terneros, 217 novillos de 1 1|2 a 2 años, mochos y 26 toros Durham p. p. cruza y 80 yeguarizos, incluso yeguas, potrancas, padrillitos y caballos de tiro, existentes en el establecimiento de dicha sucesión, que se rematarán
EL SABADO 15 de febrero, a las 2 p. m. en Los Toldos, F. C. Oeste, en las instalaciones del señor Arnoldo F. Rocca, con las haciendas a la vista clasificadas en lotes apropiados por orden del señor juez en lo civil de la capital de la república doctor Fernando N. Colombres, en los autos caratulados Norberto Quirno Costa su sucesión que tramitan por ante la secretaría del doctor H. Dobranich. Comisión 4 o|o. en haciendas generales y 6 o|o en yeguarizos y reproductores a cargo de los compradores.—Casares Hnos y Diehl. f3

*2.500 VACAS, VAQUILLO*nas y novillos. En Saladillo, F. C. S. En nuestro primer remate especial de haciendas generales que realizaremos con el concurso de los más importantes establecimientos de la zona, y para el que tenemos consignados hasta la fecha 2,500 vacunos Durham muy buena clase, inclusive gordo e invernada.
EL JUEVES 20 de febrero a las 2 p. m. en las instalaciones del señor Yguain, en las inmediaciones de la ciudad, con las haciendas a la vista clasificadas en lotes apropiados. Comisión 2 o|o. a cargo de los vendedores y 2 o|o a los compradores en haciendas generales y 3 o|o a cada parte en reproductores y yeguarizos. Se reciben consignaciones para este remate en nuestras oficinas Sarmiento 357, Buenos Aires, o en el escritorio de nuestro representante en Saladillo señor Ramón R. Dávila, frente a la plaza principal. (Casa del señor Domínguez).—Casares Hnos. y Diehl. v19

Ezequiel D. Martínez

*JUDICIAL — 1.540 VACU*nos Durham incluso 400 novillos de 1 1|2, 2 1|2 y 3 1|2 años; 4.527 lanares Lincoln, incluso 1.000 capones de 2 y 4 dientes, 76 yeguarizos de tiro pesado, Utiles y enseres de la sucesión de don Juan Aranciaga en el partido de Ayacucho campo conocido por San Cornelio.
EL SABADO 15 de febrero a la 1 p. m. con las haciendas a la vista y clasificadas en lotes de marca líquida. Comisión 4 o|o a cargo de los compradores en las haciendas y 6 o|o en los útiles y enseres. el día del remate a las 7 a. m. saldrán de mi escritorio autos para conducir a la concurrencia al lugar del remate al precio de 15 pesos m|n. por cada pasajero, regresando en el día. Carteles y más datos a mi escritorio en Dolores, Rico 62. U. T. 95.—Ezequiel D. Martínez. v14

Lanús y Peralta Ramos

EN MERLO, F. C. O. — 52 remate feria de haciendas generales, en nuestras instalaciones.
EL VIERNES 14 de febrero a la 1 p. m. Detalle: 100 novillitos Durham, 1 1|2 años, buen estado; 70 terneros Durham, 1 año, buena clase y estado, tamberos, 1 marca; 100 novillitos y terneros Durham, de tambo; 100 vacas Durham, buena carne y en muy buen estado para invernada; 15 vacas Durham; tamberas, con 15 crías al pie; 10 vacas lecheras con 10 crías al pie; 20 vaquillonas Durham, 3 años, preñadas; 10 vaquillonas Durham, de 2 y 1|2 años buena clase y estado; 150 vacunos al corte. Pedidos de local e informes a nuestro escritorio, Reconquista 46. U. T. 2121 Av. o a nuestro representante en Merlo, señor Horacio de la Serna. U. T. 3 Merlo.—Lanús y Peralta Ramos. f7

Salaberry y Bercetche

Defensa 188, Buenos Aires — Córdoba 951, Rosario

51 REMATE FERIA EN

General Rodríguez

F. C. O.

1.000 vacunos 1.000

El jueves 13 del corriente

A la 1

En nuestras instalaciones

DETALLE

v13

150 NOVILLOS DURHAM, 2 años, buena clase y estado. 200 novillos, 1 1|2 y 2 años, Durham, buena clase, muy buen estado; 300 novillitos de 1 y 1 1|2 años, buen mestizo Durham, buen estado, 80 terneros Durham de 7 a 11 meses, 50 vacas Durham muy buena clase y estado; 50 terneros al pie; 56 vacas Durham, tamberas, buena clase, con 56 terneros al pie; 5 toros Durham, origen tambero, 50 vaquillonas. Informes y pedidos de local, a nuestras casas. Comisión 2 o|o al comprador y vendedor, respectivamente. — Salaberry y Bercetche. f7

9 REMATE FERIA

En Lezama F.C.S.

1.350 vacunos 1.350

El viernes 14 del corriente

En nuestras instalaciones.

DETALLE v14

100 NOVILLOS DURHAM, 2 y 2 1|2 años, buena clase y estado; 200 novillos Durham 2 años, buena clase y estado; 182 novillos Durham, buena clase de 1 1|2 y 2 años; 250 vacas secas servidas, buena clase y estado; 200 vacas Durham con 200 terneros al pie; 18 vacas gordas; 200 vaquillonas Durham de 1 1|2 y 2 años muy buena clase y estado, marca líquida. Informes y pedidos de local a nuestras casas o al señor A. M. Llanos en Chascomús, F. C. S. Comisión 2 o|o a cargo del comprador y vendedor, respectivamente.—Salaberry y Bercetche. f7

MUEBLES Y MERCADERIAS EN GENERAL

Furst Zapiola y Cía.

LORETO Y ZAPIOLA — LA preciosa esquina de Loreto y Zapiola, dividida en 8 magníficos lotes, los cuales linden con el gran colegio del Estado. Distan a sólo 4 cuadras de la estación Colegiales, a 3 de la avenida Federico Lacroze y de los tranvías 38 y 96. Tienen cloacas, aguas corrientes y luz eléctrica. Son irreemplazables por su ubicación y futura. Base real, pesos 4.20 la vara, a vender con cualquier oferta!
EL DOMINGO 16 de febrero a las 5, sobre los mismos. Pidan planos y datos en Reconquista 424.—Furst Zapiola y Cía. f3

*EN CHACARITA — DOS TE*rrenos con frente a la calle Rosetti, entre Donado y Acha, a pocos metros de las avenidas Triunvirato, Bella Vista, Alvarez Thomas y Chorroarín. Miden 10 varas de frente por 50 va. de fondo c|uno. Base real pesos 2.50 la vara, a liquidar sobre ella.
EL DOMINGO 16 de febrero, a las 6, sobre los mismos. Pidan planos en Reconquista 424.—Furst Zapiola y Cía. f3

*BOVEDA EN EL CEMENTE*rio del Norte. Próxima a la entrada principal, rodeada por las de: Quintana, Montarcé, Echeverría, Ansaldi, Jordán, Abreu, etc. Es conocida por de Luis Podestá y Aniela Salomone. Sepulturas 1 y 2 del número 129 y mide 3.75 metros cuadrados. Venta de la 1|4 parte pro indivisa. Sin base alguna, al mejor postor.
EL VIERNES 14 de febrero, a las 4, en nuestra casa, Reconquista 424.—Furst Zapiola y Cía. 27

Eudoro Gallo y Cía.

TRES CHALETS EN MAR del Plata. Calles San Lorenzo esquina Mitre. Construcciones de primer orden: estilo norteamericano, de madera y hierro con capa aisladora de carbonilla entre ambos materiales. Amplios, confortables, rodeados de jardín. A tres cuadras del tranvía y a 9 de la nueva estación del F. C. Sud. Bases pesos 6.000 el de la esquina y sin base los otros dos. Venta resuelta por división de condominio entre herederos mayores.
EL DOMINGO 16 de febrero a las 4, en los mismos chalets.
MITRE 3169 ESQUINA SAN LORENZO —Mide 21v94 a la primera, 28v80 a la segunda, 40 varas en un costado y 21v69 en el costado SE, donde tiene un martillo a favor de 18v06 por 5v20. Cinco amplios dormitorios, comedor, despensa, cuarto de baño, cocina, una pieza de servicio, corredor, dependencias y entrada independiente para coches. Base pesos 6.000.
MITRE 3187 — Mide 13v06 por 24v64. Consta de cuatro amplios dormitorios, cocina y cuarto de baño. Sin base.
SAN LORENZO 2847—Mide 20v20 por 40 varas. Igual distribución que el anterior. Sin base. Ventas Ad corpus. Tienen cerco de pared y alambre tejido. Las escrituras las otorgará el escribano señor Nicolás Rodríguez. Seña 8 o|o. Comisión 2 por ciento. Informes y planos en nuestra casa, Corrientes 563. U. T. 3117 Avenida.—Eudoro Gallo y Cía. f5

AZCUENAGA 745 Y 747 — Judicial. Entre Viamonte y la avenida Córdoba. Edificio moderno, construído con materiales de primer orden y constituído por amplias casas habitación. A dos cuadras del bulevar Pueyrredón. Base 45.000 pesos. Orden del juez doctor César A. Campos, secretaría del doctor Demaría. Sucesión de don Ernesto Rodríguez.
EL JUEVES 20 de febrero, a las 3 p. m. en nuestra casa, Corrientes 562. Mide 8m66 (10 varas) de frente por 43m30 (50 varas) de fondo. Altos: sala, antesala, hall, cinco dormitorios, comedor, dos cuartos de baño instalados, despensa, cocina con económica, carbonera y dos piezas de servicio. Bajos: igual a la anterior, mas un dormitorio y pieza para baúles. Construcción de primer orden, frente imitación piedra con balcones de hierro forjado, escaleras de mármol, revestimientos de azulejos y mármoles, cielos rasos de yeso decorados, celosías, pisos pino tea, carpintería de cedro, muros empapelados y pintados al óleo, mosaicos, galería de cristales, techos de azotea, etc., etc. Puede visitarse de 4 a 6 p. m. La escritura se otorgará por ante el escribano señor D. Caseaux Alsina. Seña 8 o|o. Comisión 2 o|o. Informes en nuestra casa, Corrientes 562. U. T. 3117, Avda.—Eudoro Gallo y Cía. f8

HERMOSA CASA QUINTA — Judicial en Banfield, calle General Rodríguez 1720 (con adoquinado y tranvía eléctrico a plaza de Mayo), esquina Vieytes. Edificio amplio moderno, con toda clase de comodidades, rodeado de jardín; parrales con zarzo de madera dura, árboles frutales y forestales y en terreno de 3.614 varas cuadradas. A sólo cuatro cuadras de la estación y rodeada por los principales chalets y casas quinta de esa localidad. Base pesos 14.000. Orden del juez doctor César A. Campos, secretaría del doctor Demaría, sucesión de don Ernesto Rodríguez.
EL DOMINGO 16 de febrero a las 4, en la misma propiedad. Mide 43m40 (55v83) de frente a la primera por 56 metros (64 varas 66) a la segunda, superficie 2.710.40 metros cuadrados. Consta de sala, comedor, 6 dormitorios, cuarto de baño, galería de mosaicos, cocina y dependencias. Frente imitación piedra, cielos rasos de yeso, pisos pino de tea, carpintería de primer orden, aguas corrientes, luz eléctrica, etc. En cuerpo separado, departamento para peones, molino con pozo semisurgente, caballeriza, gallinero, conejera. Tiene vereda de mosaico. Puede visitarse. La escritura se otorgará por ante el escribano señor D. Caseaux Alsina. Seña 8 o|o. Comisión 2 o|o. Informes en nuestras casa, Corrientes 562, U. T. 3117.—Avda.—Eudoro Gallo y Cía. f8

*CASA MODERNA, EN BAN*field. Judicial. Calle Manuel Castro 1840. Sólida, bien construída, rodeada de jardín. A una cuadra del tranvía a plaza de Mayo y a 5 de la estación. Base, $ 3.700. Orden del juez doctor César A. Campos, secretaría del doctor Demaría, sucesión de don Ernesto Rodríguez.
EL DOMINGO 16 de febrero, a las 4, en la misma propiedad. Mide 10m39 (12v69) de frente por 56 metros (64v66 de fondo). Consta de comedor, 2 dormitorios, cocina, galería y dependencias. Visítese. La escritura se otorgará por ante el escribano señor D. Caseaux Alsina. Seña 8 o|o. Comisión, 2 o|o. Informes en nuestra casa. Corrientes 562. U. T. 3117. Avenida.—Eudoro Gallo y Cía. f3

*JUDICIAL — DARRAGUEI*ra 825—En Banfield. Buen barrio de construcciones modernas. Edificio sólido en perfecto estado. A 20 metros del bulevar General Rodríguez y a 4 cuadras de la estación. Base, $ 3.700. Orden del juez doctor César A. Campos, secretaría del doctor Demaría, sucesión de don Ernesto Rodríguez.
EL DOMINGO 16 de febrero, a las 4, en la misma propiedad. Mide 8m40 de frente (10 varas) por 40m34 (46v57) de fondo. Jardín al frente, comedor, tres dormitorios, cuarto de baño, cocina, galería de mosaicos, pisos pino de tea, cielos rasos de yeso aguas corrientes y luz eléctrica. Visítese. La escritura se otorgará por ante el escribano señor D. Caseaux Alsina. Seña, 5 o|o. Comisión, 2 o|o. Informes, en nuestra casa, Corrientes 562, U. T. 3117, Av.—Eudoro Gallo y Cía. f3

*GENERAL RODRIGUEZ nú*mero 1752. Judicial. En Banfield. Casa moderna, muy bien ubicada, con adoquinado y tranvía eléctrico a plaza de Mayo al frente. Rodeada de importantes chalets y casas quintas. Base, $ 3.700. Juez doctor César A. Campos, secretaría del doctor Demaría sucesión de don Ernesto Rodríguez.
EL DOMINGO 16 de febrero, a las 4 en la misma propiedad. Mide 8m60 (10 varas) de frente por 56 metros (64v66) de fondo. Consta de comedor, dos dormitorios, pieza de servicio, cocina y galería de mosaico. Cielos rasos de yeso, pisos pino de tea, jardín al frente y plantas de sombra. Puede visitarse. La escritura se otorgará por ante el escribano señor D. Caseaux Alsina. Seña, 8 o|o. Comisión, 2 o|o. Informes en nuestra casa, Corrientes 562, U. T. 3117 Avenida.—Eudoro Gallo y Cía. f3

Carlos Merlini

U. T. 2288 Av. B. Mitre 371, Buenos Aires

*EL DOMINGO 23 DE FE*brero a las 4 p. m. sobre el mismo terreno, donde estará mi bandera y de acuerdo con el siguiente edicto

JUDICIAL

Por disposición del señor juez de primera instancia doctor Adolfo Casabal se hace saber por el término de quince días que en el juicio caratulado "José Martín contra la sucesión de don Nicanor Méndez" ha sido designado el martillero don Carlos Merlini para vender en pública subasta un lote de terreno situado en esta capital, calle Dorrego entre Triunvirato y Lemos, que mide de 18.42 metros por su frente S., 70.50 metros por su fondo costado SSO. y 68.70 metros al NE., terminando en cero en su centro justo, o sea una superficie total de 633.72 metros cuadrados, lindando al SE. calle Dorrego, al NE. el lote 2 al SSO., José del Prato y otros. Base las dos terceras partes de su tasación reducida en un 25 por ciento o sean 6.959.92 pesos. El martillero exigirá al que resulte comprador el 8 o|o. como seña y el 3 o|o de comisión. Por más datos a la secretaría actuante. Diciembre 31 de 1918. — Luis García Fernández, secretario. v22

Guerrico y Williams

HOY
continuación del remate del lunes.
en sala 3
MUEBLES SUELTOS
colchones, alfombras y artículos que están en la grada.
HOY a la 1.30 p. m. HOY
En Bmé. Mitre 757
Guerrico y Williams 1p

Esteban Bonorino

*HILO PATENTE DE 4 HE*bras "italiano", 2505 kilos. Tejido de alambre de hierro galvanizado malla 12", 750 rollos. Averías con intervención de los agentes de seguros y por cuenta de quien corresponda. En seguida otros artículos. En mi casa, Bolívar 326.
EL JUEVES 13 de febrero a las 2 de la tarde, procederé a la venta a dinero de contado. Seña 20 o|o. f9

ALMENDRAS — 87 BOLSAS Con intervención de los agentes de seguros y por cuenta de quien corresponda. En mi casa Bolívar 326.
EL JUEVES 13 de febrero a las 2 de la tarde procederé a la venta a dinero al contado. Seña 30 o|o. f11

Fsco E. SPINA

HOY A las 4 p. m. CORRIENTES 1427
BAR - BILLARES
Restaurant - Heladería 1p

HELADERAS DE 3 A 10 puertas de roble, fresno y cedro, armazones de espejos, puertas vidrieras y estanterías, mostradores varios, conservadoras con tubos, máquinas para heladera, barandas, divisiones roble, fresno y cedro, tabiques para escritorios, relojes, masitoras, ventiladores de techo de mesa, cortinados, puertas cancel, espejos, escritorios, cocinas económicas, aparejos, tarros confitería, campanas. 1p

*CAJA REGISTRADORA NA*cional, para 9 empleados, último modelo y completamente nueva. 1p

MAQUINAS CAFE Express de 2, 3, 4 y 5 canillas, flamantes y garantidas. 1p

*1.500 SILLAS BAR, 600 ME*sas bar y restaurant, de roble, fresno y cedro. 1p

MOSTRADOR y VASERA de estaño de Bacó, estilo art-nouveau casi nuevos. 1p

*BILLARES de ROBLE y EN*chapados, un surtido completo, dimensiones chicas y modernos. 1p

BASCULAS DE 100 A 1000 kilos, balanzas Toledo, Dayton, fantasía y de plato. 1p

*SERVICIO de PLATINA, LI*moges y cristalería, un variado surtido para confiterías, bars y restaurants y una infinidad de artículos que no detallo por su mucha extensión y que saldrán a la venta al mayor postor. Comisión, 10 o|o.—Spina. Corrientes 1427. 1p

MIGOYA CALVETE & Cía.

Lima 1658 (Plaza Constitución)
INAUGURACIÓN
EL JUEVES 13 DEL CORRIENTE
Inauguraremos nuestra casa de remates, en los ramos de: RURALES, ALMACEN y FERRETERIA
Oportunamente detalles. 1p

Curutchet y Bonifacio

HOY TIENDA y MERCERIA

REMATAREMOS, A LAS 2 p. m., Gorriti 4087, importante tienda bien surtida, gran cantidad en géneros, [illegible], percales, clarín, cotonada, gambrona, [illegible], lienzos, bramantes, uso doméstico, [illegible], brines, batones, delantales, camisas, camisones, cuadrados, gran surtido en bonetería en lotes para comerciantes, 15 docenas camisetas surtidas, medias, [illegible], pañuelos, corbatas, ligas, peines, jabones, lociones; en fin, toda una tienda bien surtida, por un total de 5.000 $ a liquidar en el día. No falten, comerciantes y pichincheros que ganarán el día, hoy a las 2 p. m. Comisión, 10 o|o al comprador. 1p

V. S. VINELLI y Hno.

Corrientes 2791 - U. T. [illegible], Mitre
Comestibles, bebidas
Rurales, tienda etc.
HOY a la 1.30
CORRIENTES 2791 1p

*479 BOLSAS AZUCAR MOLI*da, 196 cajones azúcar [illegible], 30 docenas vinos varios, [illegible] Marsala, 70 cajones sidra, [illegible], 41 damajuanas bebidas [illegible], vino Argentino, 60 bolsas [illegible], pasas de uva, 57 [illegible], 13 bultos yerba, 71 bolsas porotos, [illegible] cajones sardinas, 16 bolsas fariña, [illegible] mos arroz en bolsas y [illegible], pimientos, 360 bolsas sal gruesa, 11 cajones fósforos, 23 fardos bolsitas papel, 17 cajones fósforo, 10 fardos trapos para piso, 700 kilogramos dulce [illegible], bacalao, 3 bolsas alpiste, [illegible], 15 cajones anchoas, 70 [illegible] al natural, 11 cajones atún, [illegible] en lotes, por orden de [illegible].
HOY, a la 1.30, en Corrientes [illegible] 1p

UN BILLAR CARAMBOLA 2.550 varillas, 3 arados [illegible] postes enteros, 75 rollos alambre [illegible], 37 tranqueras, 24 chapas para [illegible] australianos, 1.350 postes cuadrados [illegible] torniquetes, 120 puntales, [illegible], 49 palomeras, 7 monturas, [illegible] latas aceite para máquinas [illegible], 11 horquillas, 2 balanzas, 4 [illegible] mandiles, 3 depósitos grandes [illegible], 25 chicos, una bomba para [illegible], un molino completo, una [illegible], molinillo para café, [illegible], lote muebles sueltos, [illegible] artículos que remataremos.
HOY, a la 1.30, en Corrientes [illegible] 1p

31 PIEZAS GENERO PARA cortinas, 74 trajes [illegible], 1 docenas calzoncillos, 14 piezas [illegible], uso doméstico, 6 piezas [illegible], zas bramante, 32 piezas [illegible], 13 docenas camisas, 27 piezas [illegible], 18 sábanas, 100 docenas [illegible], 400 gruesas botones, 369 docenas [illegible] de medias, camisetas, pañuelos, [illegible], más artículos que remataremos en lotes por cuenta de una consignación.
HOY, a la 1.30, en Corrientes [illegible] 1p

H. Larre Oroño

MAÑANA a las 8.30 p. m.

Los MUEBLES del Sr. Allerano

por ausentarse del país. En exposición, Esmeralda 432. 1p

*RICO DORMITORIO CITRO*nier, gran piano Pleyel, otro Adams Wesel, buen comedor roble salpicado, regia cama de bronce, precioso juego de sala, riquísimos cortinados, hermosa vajilla de loza, buena cristalería, batería de cocina de cobre y aluminio, bazar, juegos de ajedrez y damas, con sus mesitas correspondientes e infinidad de artículos de fantasía que no detallo por su variación.—H. Larre Oroño. 1p

Guillermo Gowland y Cª

REMATES SEMANALES — LOS MIERCOLES Y VIERNES: comestibles y bebidas, ferretería, tienda, artículos rurales, etc., a la 1 de la tarde, en nuestra casa, Bolívar 351 al 361. perm.

445 TIRANTES HIERRO T de varias medidas, con 3.500 kilos. (Averías) En nuestra casa 351 Bolívar 361.
EL MIERCOLES 12 de febrero a las 2 p. m. se rematarán por cuenta de quien corresponda y con intervención de las compañías aseguradoras. Seña 30 o|o.—Guillermo Gowland y Cía. f11

RURALES Y VARIOS — 63 bebederos galvanizados y curupay, 58 tranqueras lapacho doble cruceros con postes, 125 rollos alambre tejido con cable de medidas surtidas, 89 rollos goma con alambre, 195 palas, 23 guarniciones surtidas, 41 comederos madera y hierro, 350 chapas canaleta de 6 a 12 pies, 10 máquinas de coser Crescent, 100 gruesas chupetes número 3, Ruiseñor colorado y negro, 158 cajones ladrillos ingleses, 48 docenas mechas surtidas, 214 rollos alambre púas y liso, maderas postes, caños, planchas, pecheras, antojeras, y otros artículos, etc. En nuestra casa, 351 Bolívar 361.
EL MIERCOLES 12 de febrero a las 2 p. m. se rematarán en lotes, por cuenta de varios consignatarios. Seña 30 o|o.—Guillermo Gowland y Cía. f11

ARTICULOS DE ALMACEN 490 cilindritos yerba, 129 cajones jabón amarillo, 70 cajones conservas, 55|2 barricas yerba, 250 latas y bolsas café, 34 bolsas azúcar, 47 cajones azúcar pancitos, 290 cajones pasas, 39 bolsas porotos, 130 cajones agua mineral Kronsdorf, 83 cajones chocolate, 95 bolsas ají, 350 docenas trapos piso, 65 docenas escobas y cepillos, 249 cajones Marsala, Oporto, Málaga, Jerez, Chianti, champagne, vermouth. En nuestra casa 351 Bolívar 361.
EL MIERCOLES 12 de febrero a la 1.30 p. m. se rematarán en lotes. Seña 30 o|o. —Guillermo Gowland y Cía. f11

Armando Soler

*EL VIERNES 14 DE FEBRE*ro a la 1.30 p. m. en el local de la Compañía de Seguros "Mitre", San Martín No. 362, piso 1o., remataré sin base y al mejor postor por orden de la misma y de cuenta de accionistas, setecientas ochenta y seis acciones de la referida compañía, valor nominal de cien pesos moneda nacional cada una. Dicha venta se ordena de acuerdo con las disposiciones del art. 13 de los estatutos y art. 333 del Cód. de Comercio. Seña 20 o|o. Comisión 10 o|o a cargo del comprador. Más detalles en las oficinas de la Compañía de Seguros Mitre, San Martín 362 o en las del martillero, Tucumán 1353.—Armando Soler. f10

F. Rascón

HOY

A LAS 2 DE LA TARDE Y subsiguientes, sigue el gran remate al mejor postor de todas las existencias de calzados y camiserías del negocio sito en la calle Victoria 628.
HOY empieza este gran remate, donde podrán adquirir mercaderías a cualquier precio. Calzados para señoras, hombres y niños, hormas de última moda y calidades inmejorables, camisería y bonetería en general, instalaciones, mostradores, vidrieras, etc. Lotes para comerciantes y particulares. Comisión, 10 o|o, Victoria 628. 1p

C. Senatore

DEPOSITO
HOY CIGARRERIA y LIBRERIA

CALLE 24 DE NOVIEMBRE 73, remataré
HOY MARTES 11 de febrero a las 2 p. m. Extrajudicial y para pagar a sus acreedores, un inmenso surtido que en parte se compone de una gran cantidad de artículos para cigarrería, cigarros, cigarrillos y fósforos, cuadernos, blocks, pizarras, anotadores, lápices, lapiceras, goma, tinta, papel, sobres, textos, colegios, gran surtido de novelas y obras de autores conocidos, obras famosas, diccionario Hispanoamericano, 28 tomos y un sin fin de mercaderías de cigarrería y librería. 1p

ARTICULOS DE CARNAVAL 50 cajones de serpentinas, globitos, caretas, bonetes, cornetas, etc., armazones, mostradores, vidrieras, bibliotecas, parantes niquelados, fonógrafos y discos, etc. Comisión 10 o|o. Seña en cada lote y a satisfacción del martillero.—C. Senatore. 1p

Inocencio F. Ortiz

*POR RESOLUCIONES RE*caídas en expedientes de la administración de impuestos internos, se procederá al remate de una parte de las mercaderías que por infracciones a las leyes respectivas, se encuentran en el depósito de la sección B, calle Córdoba 2271.
EL LUNES 17 de febrero y siguientes a las 3 de la tarde, consistentes en tabacos, cigarros, cigarrillos, moldes, prensa y útiles de elaboración, vinos, alcohol, bebidas alcohólicas, alambique, polvos para la cara y otras, los que podrán ser examinados por los interesados el viernes de 2 a 4 y sábado de 8 a 12 antes del remate. Serán por cuenta del comprador los impuestos que correrán de acuerdo con los aforos que la administración establezca, debiendo ser retiradas las mercaderías dentro de las 48 horas de la venta. Seña a todo comprador. Comisión 10 o|o. f11

A. BINAGHI y C.

*HOY! Rurales. 124 tranque*ras de lapacho y madera dura de 3 y 4 diagonales de medidas varias con sus postes, 1,700 postes y medios postes de quebracho colorado y algarrobo, 2.650 estacas de ñandubay, 510 rollos de alambre galvanizado liso y de púa, de distintos números; 38 id negro para enfardar, 14.200 varillas y varillones de hierro y madera para alambrados, 1,300 torniquetes dobles y cajón, 74 chapas para tanques australianos, 1 20x3 metros, nuevas y usadas; 4 molinos completos, 78 bebederos de hierro galvanizado y madera, medidas varias; 12 represas de 2.000 litros, 1.500 metros caños galvanizados para desagüe, molinos surtidos; 65 comederos para hacienda, de madera curupay; 86 baldes, [illegible], 3.300 metros de alambre tejido para cercos, gallineros, parques y cercos, 1.800 postes cuadrados 3x3 y 4x4, con perillas; 2.100 listones de madera dura [illegible] corral, 15.600 pies tablas y tablones 1 1|2x8, 1 1|2 por 12 y 2x12 de madera dura 62 pichoneras, etc., etc.
HOY MARTES, a las [illegible] p. m. v11

PARA CONSTRUCCIONES— 6.900 baldosas mosaicos, 14.000 azulejos blancos 15x15 y 20x20, [illegible] de listones 1x3 y 1|2x6 cielo raso [illegible] y usados, 110 barricas de portland, [illegible] metros caños de barro, 1,200 chapas [illegible] de 6 a 10 pies, nuevas y usadas, 35 barricas de ocre, 380 latas de pintura en pasta y preparada, 64 galones de barniz, 12 cocinas económicas, 70 columnas [illegible] para galerías, 1.200 kilos puntas París nuevas y usadas, 1.400 kilos cabo [illegible], 61 puertas y ventanas varias, y muchos otros artículos para construcciones.
HOY MARTES, a las [illegible] p. m., se rematarán en lotes a opción de los compradores, en nuestra casa, [illegible] 1561, plaza Constitución. Comisión 10 o|o.—A. Binaghi y Cía. v11

Juan Pascual y Cía.

HOY
IMPORTANTE ALMACEN
de Comestibles y Bebidas
MUEBLES y UTILES 1p

*CALLE ALVAREZ 2000 ES*quina Guatemala 4204 (tranvías 64, 68, 65 y Lacroze a plaza Italia).
HOY MARTES 11 de febrero de 1919 a la 1 p. m. remataremos: armazón cedro, comestibles y bebidas, transparentes, 4 grandes vidrieras, 8 parantes niquelados, fiambrera niquelada, balanza Toledo, aparato, tarros, mostradores, comestibles y bebidas, heladera, sillas, fideera, instalación luz, estibas, escritorio, etc.

COMESTIBLES

Latas aceite, arroz, azúcar, yerbas, legumbres, querosene, [illegible] tarros conservas surtidas, frutas, almidón, 300 latas sardinas, jabón, velas, sal, té, galletitas, morrones, fideos, frutas en almíbar y abrillantada, cigarros, cigarrillos, arvejas, bizcochos, te, pimentón, latas, etc.

BEBIDAS

Botellas anís Deu, bitter Basques, cognac Martel, fernet Branca, ferroquina, ginebras, hesperidina, [illegible], Jerez, Oporto, Málaga, espumantes, Lágrima Christi, todo legítimo, ponches, sidras, vermouth, Barbera, Fraisa, Champagne, vinos en cascos y bordalesas. Seña a todo comprador. Comisión 10 o|o. Nuestras oficinas, Victoria 1910. 1p

Mariano Salabert

MUEBLES
DORMITORIOS
COMEDORES
BAÑADERAS
ESCRITORIOS
HOY
ARTEFACTOS ELECTRICOS
A las 2 p. m. — Victoria 654 1p

BAÑADERAS ENLOZADAS y útiles 300 lotes artículos de fantasía en metales, cristalerías, cubiertos, necesaires, útiles de cocina, cortinados, alfombras y colchones lana remataré
HOY MARTES a las 2, en mi salón Victoria 654—dormitorios importados y comedores caoba, juegos de sala, consola, jardinera nogal de Italia, cuadros al óleo, escritorios rotación N. A. y del país, 50 dormitorios de roble en varios estilos y clases, comedores variados, roperos y lavatorios sueltos, camas de bronce y hierro laca, aparadores, bibliotecas, juegos de cuero para escritorios, carpetas, vitrinas, útiles de electricidad, juegos de lavatorio y agua, servida, arañas francesas y bolgas, batería cocina de cobre, vitrina Vernis Martín, chaiselongue, otomana, sillas Viena, roble, cedro y nogal, cajas de hierro, divisiones, porchas pie y vestíbulo, mesas centro, comedor y de luz, 500 lotes muebles sin detalle, tienda y bisutería
HOY comerciantes, en mi salón Victoria 654 a las 3 de la tarde 1p

AYERZA, CULLEN & SEOANE

Socios: Isaac Ayerza, Huberto Cullen
Ayerza, Ramón M. Seoane

LOS LUNES Y JUEVES, A la 1 de la tarde, remate de comestibles, bebidas, ferretería, artículos rurales, tienda y mercería. En nuestra casa, Defensa número 183 al 193. perm.

*MATERIALES DE ASTILLE*ro, 80 vigas o pilotes madera dura de 6 por 12 y 12 por 12, 1.500 tablas madera dura medidas surtidas con 18 mil pies, 1.000 metros tirantes pino tea medidas surtidas, 3.500 pies pino blanco, 235 metros vía decauville, 5 zorras y cambios, carretillas, piedras de afilar, palas de puntear y palear, poleas de hierro y madera, 1 máquina de timón o infinidad de artículos que no se detallan por su mucha extensión. En el local Puentecito 2434 a dos cuadras del puente de Barracas.
EL MIERCOLES 12 de febrero a las 2 p. m. se rematarán en lotes a gusto de los compradores por orden de un astillero en liquidación. Seña 20 o|o. Comisión 10 por ciento.—Ayerza, Cullen y Seoane. f7

M. Kohan y Cía.

Av. Mayo 1158

HOY
Para comerciantes y particulares
A LAS 8.30 P. M.
MUEBLES
Frente al París Hotel 1p

*REGIOS JUEGOS DORMI*torio, nuevos y usados, 2 y 3 cuerpos con roperos de 2 metros en citronier, caoba, roble y cedro, art-nouveau, Luis XVI importados, etc., juegos de comedor, caoba, roble, cedro, nogal y pino, mesas, sillas, guardarropas, roperos, lavatorios, colchones, escritorios norteamericanos a cortina y ministro, juegos cuero, varios modelos, cajas de hierro, todos tamaños, algunas importadas, juegos de vestíbulo, salas doradas, espejos con jardineras y consolas, mesas y columnas, juegos de mimbre, arañas eléctricas, veladores, juegos de hall, nogal macizo antiguo y una infinidad de muebles sueltos que se hallan en exposición hasta la hora del remate en nuestro salón, Av. de Mayo 1158, frente al París Hotel. 1p

J. BENJAMIN N. FRIGERIO

LUNES Y JUEVES A LAS 2 p. m. remate de comestibles, bebidas, vinos, bazar, ferretería, rurales, construcción, navales, maderas y varios, 257 Defensa 265. U. T. 5258, Avenida; Coop. Telef. 502, Central.—J. B. N. Frigerio. v12

F. Houssay

Judicial
HOY - CASIMIRES

JUDICIAL — 393 METROS de casimir de lana en piezas, 63 calzoncillos brin, 57 trajes cazadora, 150 cortes de casimir, botones, forros, entretelas, tizas, accesorios de sastre, una partida de artículos de bonetería y dos mesas para sastre.
HOY sigue y termina, a las 2 p. m., en el local, Suipacha 268. Orden de venta del señor juez de paz de la sección 14a, en el juicio G. R. Legnizamon contra H. Jonte. Seña a satisfacción. Comisión, 10 o|o a cargo del comprador. 1p

GANDOLFO y GRABOIS

Corrientes 1880
HOY
A la 1 y 8 p. m.
MUEBLES
PIANOS Y ANTIGÜEDADES 1p

REMATAREMOS al MEJOR postor, un piano Verdi cuerdas cruzadas, armazón de bronce, uno Pleyel, un juego dormitorio 3 cuerpos a desarmar de roble, uno id citronier, varios juegos comedor, un juego sala dorado importado, camas de bronce, heladoras, escritorios norteamericanos, una consola con jardinera dorada, juegos de vestíbulo, sillones Morris, escritorios para niños, máquina de coser, chaise-longue, juegos de dormitorio Luis XIV, id arcaca y pino tea, aparadores sueltos, roperos, id lavatorios, mesas, sillas, bañaderas, artefactos eléctricos, armazones y mostradores, vidrieras, artículos para menaje, juegos de mesa, estatuas, petit-bronces, bisculis, etc., etc., colchones de lana, almohadas, alfombras, carpetas, juegos de mimbre.— Nota: Un regio juego de sala dorado tapizado en gobelino, varios juegos de te de metal. 1p

A LA 1 p. m.

Cantidad de artículos generales, de menaje, ropería, zapatería, mercería, sombrerería, muebles y colchones.

bles y Colchones.

Comisión 10 o|o.

GANDOLFO Y GRABOIS,

U. T. 7528; Libertad 1p

Alfredo Toporovsky

HOY a la 1.30 p. m.

COMPLETA TERMINACION del remate del depósito de metales y artefactos en general, Lavalle 2235. Más datos, Boedo 2015. 1p

Naón y Bustillo

530 B. Mitre 530

*BUENOS MUEBLES, en nues*tra casa, Bmé. Mitre 530, Juegos de dormitorio ingleses, de caoba, sating ghout, roble y fresno, juegos de comedor ingleses de nogal y roble, y de roble con sillas, juego de hall inglés de caoba, juegos de vestíbulos de roble, camas y cunas de bronce, cómodas y otros muebles antiguos, juegos de sala dorados y Luis XV, mesas de centro y columnas, chiffonier de Bull, heladeras de roble, escritorios de roble de cortina, ministros y mesas, juego escritorio roble, juego fumoir, archivo de acero y de roble, bibliotecas, jardineras doradas con espejos, arañas, artefactos eléctricos y ventiladores, bañaderas y bidets, alfombras, cortinados, cuadros, grabados y óleo, guardarropas, roperos y toda clase de muebles sueltos, colchones de lana, objetos de adorno, artículos de fantasía de metal, cristal y porcelana, y otros objetos que se hallan en exhibición.
EL MIERCOLES 12 de febrero, a las 2 de la tarde y 8.30 de la noche, en nuestro local de ventas, calle Bmé. Mitre 530. Comisión 10 por ciento.—Naón y Bustillo. f10

Domingo Marotta

*ALMACEN DE COMESTI*bles y librería, Ambato 3516 esquina San Francisco. Armazones, mostradores, fideera, báscula, balanza, cocina económica.
EL MIERCOLES 12, de febrero a las 2 p. m. v11

*60 GUARNICIONES Y 5 CA*rros cortos y 3 caballos.
EL MIERCOLES 12 de febrero a las 4 p. m. v11

*MATERIALES DE CONS*trucción, puertas, ventanas, machimbrado, tirantes, rejas, etc. Después detalles de este negocio. Datos, Rioja 1980, U. T. 2008 Mitre. v11

Agustín P. Taurel y Cía.

(Sarmiento 1118)

*TIENDA, SEDERIA, CON*fecciones, muebles, carruajes, etc. Grandioso surtido en venta particular por liquidación judicial de 7 a. m. a 7 p. m. v15

Rodríguez Funes y Cía.

HOY - MOBLAJE

A LAS 3 DE LA TARDE — Desalojo, cobro de pesos, orden del doctor Cabrera, B. Mitre 1920, remataremos sin base, al mejor postor, todos los ricos muebles y adornos, como ser un regio piano cruzado en bronce 2 pedales, armazón bronce, rico juego sala, mesa centro, araña bronce eléctrica, ricos cuadros óleo, vitrina, bronce, columna, terracotas, pedestal, varios adornos, escritorio, cortina, otro ministro, sillón, biblioteca, juego 3 piezas Rothschild, caja hierro, cuadros óleo, araña, tintero, papelera y útiles, el dormitorio Luis XV, regios muebles, dosel, colchones, juego lavatorio, sillas, cuadros, araña y demás, otro dormitorio caoba, marquetería, aplicaciones bronce, colchones, máquina coser, araña, cuadros, sillas, guardarropas con luna, varios mueblecitos, mesita, columna, lamparita eléctrica, jueguito 5 piezas tapizado, el bonito comedor, 13 sillas, 3 piezas cuero, carpeta, juego mesa, id cristal, metales finos, juego de café, metal plateado, araña, muy rica, cuadros óleo con motivo lindo, mesita para te cedro, aceitera metal fina, heladera, piano inglés bueno, reloj, regulador y varios objetos, etc. riquísimo dormitorio 3 cuerpos nogal y roble, varios muebles, baño, lavatorio, plantas, jueguito 4 piezas hierro esmaltado, juego vestíbulo y todo lo que está a la vista.
HOY a las 3, B. Mitre 1920. Comisión 10 o|o. 1p

— Méndez y Bollini —

PARA ESCRITORIO. RICO surtido en muebles importados, americanos, bibliotecas de uno y tres cuerpos, id seccionales, archiveros metálicos, mostradores, mesa directorio, id ministros, escritorios de cortina con trampa para máquina de escribir y forma sanitario, juegos de cuero, sillones giratorios, sillas roble y esterilla, sofás, perchas paragüeros, pizarrones anunciadores de 2x3 y varios juegos de sala, dormitorio, comedor y vestíbulo, en varios estilos, guardarropas, roperos, mesas de centro, comedor y fantasía, vitrinas, columnas, cuadros, aparadores, espejos, sillas de roble Luis XVI con asiento y respaldo de terciopelo, artefactos para gas y luz eléctrica, etc. se rematarán
EL JUEVES 13 de febrero, a las 2 p. m., en nuestra casa, Bolívar 160. Comisión, 10 por ciento.—Méndez y Bollini. v13

TIENDA. REZAGOS. GRAN surtido de camisetas para hombre y niño, medias para hombre y señora, bramantes, pañuelos, pantalones, brin y gambrona, toallas, trajes niño, bombachas, etc., se rematarán
EL MIERCOLES 12 de febrero, a las 2 p. m., en nuestra casa, Bolívar 160. v12

E. MIGONE

981 VICTORIA 985
HOY A LAS 4.30 P. M.
POR TRANSACCION JUDICIAL
Juzgado de paz de la sección 31ª
Una caja de hierro bancaria
AL MISMO TIEMPO
12.000 kilos de porotos blancos, 1 camión Ford para reparto, 1 perro de policía, 73 docenas jugo de uva, 300 lotes rezagos de todas clases.
981 VICTORIA 985

Tomás Corrado

HERRERIA ARTISTICA DE obras y fundición importante, calle 15 de Noviembre, 1749 al 50, entre Solís y Entre Ríos, remataré
EL JUEVES 13, a la 1 de la tarde, todas las existencias de este establecimiento, cuyo detalle en parte es: máquina Weingarten para cortar toda clase de hierro, máquina frezadora, 6 máquinas agujerear Sencitiva y otras, una sierra, 2 fraguas dobles, 2 con ventilador acoplado, motor 5 HP. c. a., otro 1 y 1|2 HP., 2 ventiladores para 3 y 4 fraguas 3 HP., 10 punzonadoras, tijera cortar Descourt, máquina doblar, piedra esmeril doble, aparato completo soldadura autógena, 28 metros trasmisión nueva, poleas, máquina agujerear eléctrica portátil, 40 morsas, 30 bigornias, planas, 2.000 pulgadas limas nuevas de 8 a 14 p., 100 martillos, 1.000 mechas nuevas, herramientas de todas clases, 5.000 k. hierro U con moldurita para carpintería mecánica, 15.000 k. hierro varios nuevo, 500 k. bronce, balcones, moldes de bronce para balcones, portadas, ventanas, piezas de balcones y escaleras, 10.000 hojas, id de bronce, gran cantidad bolitas, cerraduras, tornillos, manijas, tirantes U, hierro viejo, aparejo 1.000 k., básculas, 500 y 1.000 kilos, pinturas, etc., etc., escritorios con cristal y cortina, biblioteca, 2 grandes cristales, 3 ventiladores, 2 grandes cajas hierro, máquina escribir Underwood, prensa copiar, lavatorio de pie, loza y espejo, división escritorio, un juego catálogo que costó 200 $ y otros que sería imposible detallar. Visítese y pidan prospectos en mis oficinas, Rodríguez Peña 57, Teléf. 2684, Lib.—Corrado. v12

B. ARIZTEGUI & Co.

BOLIVAR 336

MARTES y SABADOS A LAS 2, remates de artículos de almacén, rurales, ferretería, talabartería, construcción y varios, en nuestra casa, Bolívar 330|36. 1p

*HOY — COMESTIBLES, BE*bidas, legumbres, 35 cajones aceite de oliva y otros, 75 b. arroz, 100 bultos yerba mate, 200 b. azúcar, 60 bolsas porotos y legumbres, 63 cajones saracas, anchoas, sardinas y conservas, 78 b. café crudo, 720 kilos id tostado en bolsitas, id. molido, en latas, especias, 2.300 frascos aceitunas, jabón, velas, achicoria, 60 lios dulce membrillo, 330 bolsas nueces, 45 lios galletitas, 75 cajones chocolate, 2.000 cajas pastillas menta y caramelos, 380 cajones vinos Médoc, Rioja, italianos, espumante, sidra, whisky, ginebra, cañas, guindados, anís, aperitivos, vermouth y licores, 40 barricas soda cristal, escobas, cepillos y muchos otros a la vista en nuestra casa, se rematarán en lotes.
HOY, a las 2.—B. Ariztegui y Cía., Bolívar 330|36. 1p

HOY, RURALES Y VARIOS. 760 chapas cinc de 6 a 10 pies, 6,000 m. caños galvanizados de 1|2 a 4 pulgadas, 370 rollos alambre liso, púa, de enfardar y tejido, 35 básculas de 400 a 2.000 kilos, tanques de 500 a 3,000 litros, chapas y tanques australianos, molinos a viento, norias, 65 tranqueras de 3 y 4 metros, 16 bebederos para haciendas, 4,000 torniquetes, 50 gruesas cubiertos, hachas de mano, azuelas, 700 doc. copas y cubos, cocinas económicas, pecheras para caballos y mulas, guarniciones para sulkys, jardineras y carros, yuguillos, tiros, frenos, anteojeras, drilles, cabestros, grasas para carros, aceites para máquinas y 100 lotes más de mercaderías generales se rematarán en nuestra casa.
HOY, a las 2.—B. Ariztegui y Cía., Bolívar 330|36. 1p

Vernengo y Abreu

HOY
A las 2.30 y 8.30
Ricos Muebles
Adornos, Arañas.
Para Comerciantes y particulares
Esmeralda 55|69 1p

RICOS MUEBLES, ARAÑAS y objetos varios, por orden de una guardadora de muebles. Dormitorio nogal 6 piezas, varios otros de caoba, roble y cedro de 1 y 2 plazas, comedores de roble, nogal y de cedro, estilos muy modernos y con aplicaciones de bronce, juegos para escritorios de cuero y con almohadones, juegos para salas, pedestales mármol, rica araña francesa, mesas escritorios, cajas hierro, cuadros óleo, alfombras, heladeras, ventiladores, ricas camas bronce de 1, 1 1|2 y 2 plazas, toilettes laqué, espejos salas y comedor, cortinados felpa y de tul, carpetas mesa, pedestales mayólica, mesa y columna bronce, adornos, escritorios cilindro y ministro, sillones giratorios, ricos espejos muy modernos con panneaux dorados, gran guardarropas cedro con 3 espejos, menaje, plantas, reloj roble, varios otros dormitorios y comedores estilos Luis XIV, XV y XVI, nuevos; muebles sueltos, colchones lana, camas hierro laqué y bronce, sillas de Viena estampadas, colchones lana, filtro Pasteur, chaiselongue y una gran cantidad de toda clase de muebles. Están en exposición. Se rematarán
MAÑANA a las 2.30 de la tarde, continuando a las 8.30 de la noche en n|casa, Esmeralda 55|69. Comisión 10 o|o.—Vernengo y Abreu. v11

*MUEBLES PARA CONSUL*torio médico. Vitrina esmaltada, lavatorio, mesita con cristal, etc.
MAÑANA a las 8.30, de la noche en n|casa, Esmeralda 55|69. Comisión 10 o|o.—Vernengo y Abreu. v11

JUAN B. CONSTENLA & Cía.

HOY
A LAS 3 DE LA TARDE
CONTINUANDO
A LAS 8.30 DE LA NOCHE
Regios MUEBLES
Bmé. MITRE 2740 (altos)
REMATAREMOS
SIN BASE
Por orden del Banco Crédito Americano y cuenta de acreedores. 1p

HASTA TERMINAR MAS DE 400 lotes de buenos muebles, dormitorios, comedores en citronier, caoba, roble y cedro, juegos cuero, salas doradas, vestíbulos, etc. Existencias de la gran mueblería de los señores Jaime Mir y Clarel en liquidación. Puede visitarse desde las 8 de la mañana. Comisión 10 o|o. B. Mitre 2740 (altos).—Juan B. Constenla y Cía. 1p

RUIZ MARCHESE y CIA

Frente Est. Retiro, 1376 P. de Julio 1378

HOY a las 2 p. m.

¡Arroz! ¡Yerba! ¡Azúcar!
¡Caños! ¡Alambres! ¡Tranqueras! 1p

HOY — 75 BOLSAS DE arroz 100 cajones azúcar, 15 tercios yerba, 20 cajones anchoas, 20 cajones sardinas, 500 bolsas porotos, 20 cajones chocolate, 10 cajones saracas, 20 líos dulce membrillo, 4 cajones galletitas, 40 jamones, 60 bolsas azúcar, 75 cajones jabón, 10 cajones velas, 15 cajones achicoria y un sin fin de lotes de artículos de almacén. 1p

HOY — 25. TRANQUERAS; 15 bebederos, 600 rollos alambre de púa y liso, 1,000 metros vía decauville, 10 zorras volcadoras, 15 carros aguateros, 200 postes quebracho colorado, 600 chapas de cinc, 3,000 metros caños galvanizados, 10 barricas portland, 5.000 metros tirantes, 1 por 3, 2 por 3, 3 por 3, 3 por 4, 3 por 6, etc., etc. 1p

HOY — VARIOS, 2 COCINAS 300 pecheras, 100 anteojeras, 2 lavatorios, 24 docenas látigos, lazos, guarniciones sulkys y jardinera, bozales, azul en polvo, etc. etc.
HOY MARTES a las 2 p. m.—Ruiz, Marchese y Cía. 1p

VIDAL y Cía.

PERU 162
HOY
A las 2.30 p. m.
En CABRERA 5177, entre Thames y Uriarte
Por cuenta de Seguros
y varias casas de esta plaza, remataremos al mejor postor
600 CHAPAS LISAS GALVANIZADAS

*300 ROLLOS ALAMBRE nú*mero 16|14 ovalado de alta resistencia de 45 kilos, varillas y varillones de hierro y de curupay, alambre de púas 12 de 30 y 40 kilos, molinos, bebederos, represas, tranqueras, bombas centrífugas, máquinas de cortar hierro, bombas pie de molino, tanques usados, malacates, caños usados y nuevos, baldes galvanizados aparejos de 1.500 a 2.000 kilos, cables de acero, caños de barro, tarros pintura, persianas metálicas, ventanas, puertas, vidrieras de hierro, juego de 4 tarros para especias, guarniciones, una fuerte partida de te, 500 y Ceylan y de yerba y muchos otros artículos que están a la vista. 1p

Andrés Bontá

HOY — COMO JUDICIAL — Mercería, tejidos, zapatería, Cabildo 158, a las 4 p. m. remataré las instalaciones, mostradores, vidrieras y los muebles que adornan la casa. Continuando con mercería y tejidos gran surtido puntillas y encajes, 500 docenas botones de nácar, alfileres, agujas, corsés, vestidos hechos, camisas, medias, calzoncillos, botines de hombre, señora y niños, tiradores, pachimir, trajes hechos y géneros en general, oportunidad para comerciantes. Datos, Santa Fe 1341. 1p

CASA CABAL

CALLAO 11
NOTABLE REMATE de AUTOMOVILES
Hispano Suiza Alfonso XII 1p

*EL VIERNES 14 DE FEBRE*ro a las 3.30 p. m. procederemos a rematar sin base y al mejor postor un precioso faetón Hispano, 15 por 45 tipo Alfonso XIII; un regio doble faetón Excelsior, ruedas metálicas con instalación eléctrica; un rico chasis Itala 13 HP, una elegante volturetta Daimler 15 HP., ruedas de alambre; un Ford de huella campo; un doble faetón Mercedes, tipo de campo, con regia carrocería una linda volturette Martini, un doble faetón Chevrolet, un espléndido doble faetón Chalmers y varios otros que los interesados podrán revisar y probar antes del remate. Comisión 10 o|o. Seña 20 o|o. v13

Angel Valsechi y Cía.

Del Ingeniero Sr. Medina

SU REGIO MOBLAJE, PASO 39. Esta tarde, a las 3, lo remataré sin base y venta urgente, por ausentarse para Europa, un rico piano concierto, juego sala dorado, gran espejo, cortinados, escritorio señora, bronces, porcelana, mármoles, etc., arañas, pedestales, cuadros, escritorio completo, juego cuero, regio dormitorio caoba y bronce, otro id roble, muebles sueltos, colchones, gran comedor nogal y roble Renacimiento, casi nuevo, sillería, juego mesa, id cristal, ricos metales, cubiertos alpaca, araña, adornos, carpeta, menaje, etc., juego vestíbulo laqué tapizado, otro id Viena casi nuevo; todos estos muebles con muy poco uso, un bonito piano estudio, una buena victrola con sus discos, máquina doble y nueva. Comisión, 10 o|o.
HOY, a las 3 p. m., Paso 39. 1p

Juan J. Badía

*FERRETERIA, BAZAR, pin*turería, importante negocio remataremos sin base y por cuenta de su dueño.
EL DIA JUEVES a la 1.30 p. m. calle Rivadavia número 4017. Más datos y prospectos en nuestra oficina Suipacha 390. 1p

Francisco Miguens Rey

HOY
EN CARLOS PELLEGRINI 71
GRAN REMATE
De todo lo necesario en su negocio y casa de familia.
Lea el detalle: 1p

*HOY A LAS 2.30 — PELU*quería: toilette, sillones, lavatorios, cajoneras, reloj, perchas, estufas, etc. 1p

*HOY — A LAS 3.30—PANA*dería: armazones, paneras, mostradores, balanza, básculas, ventiladores, etc. 1p

HOY — A LAS 4.30 — GRAN surtido en muebles e instalaciones, camas, sillas, mesas, escritorios, dormitorios, prensas de copiar, rinconeras, armarios para cuarto de baño, juego de loza para mesa, juguetes, etc. Vitrinas, tabique machimbrado, heladeras, escritorios, caja, 3.000 kilos porotos, relojes, parantes niquelados, gomas para riego e infinidad de artículos más, que estarán a la vista. 1p

*EN MI CASA ENCONTRA*rá usted siempre lo que necesite, a precios sin competencia. Atiendo personalmente la compra-venta de negocios, casas, campos y terrenos. Tome nota. Casa Rey, C. Pellegrini 71. 1p

Eugenio Lasala y Cía.

HOY HOY! HOTEL, CAFE, zócalos, espejos, armazones, mostradores, Express, sillas, mesas, batidora, heladeras, ventiladores, vitrinas, cocina, orquestón, 50 piezas, básculas, balanzas.
HOY, Victoria 1068. 1p

HOY HOY! ALMACEN BAR aparejo, parantes, depósitos, divisiones, banquitos, vaseras, máq. encorchar, cuadros, guardarropas, camas, tabiques, grandes ocasiones.
HOY, HOY, Victoria 1068|72.—E. Lasala y Cía. 1p

Nicolás Fabrizio

JUDICIAL — MAÑ[illegible] de febrero a las [illegible] mi local, Corri[illegible] la imprim[illegible] po, de [illegible] el [illegible] el [illegible] [illegible]

AL[illegible] Alsina[illegible] en aceite[illegible] kerosene, [illegible] nos y mue[illegible] balanza, mostr[illegible]

C. D. Riba[illegible]

MAÑANA A LAS 2 [illegible] Remataré almacén, despensa, San Salvador 4401 esquina Ardoz, armazones, mostrador, balanza de platos, fideera, fiambrera, depósito de aceite y un buen surtido de comestibles. Datos al martillero, Gurruchaga 1361. 1p

REMATE y QUINTÍN ALFONSIN

CALLE SARMIENTO 1646

BAR LUNCH
BILLARES
CAFE a las 3 **HOY**
ALMACEN
LECHERIA
CIGARRERIA
CONFITERIA
RESTAURANT
PANADERIA
PELUQUERIA 1p

PARA TODOS NEGOCIOS— Lujosos armazones con espejos, otros de puertas vidrieras, mostradores, 3.000 sillas, 800 mesas, heladeras, con serpentinas, jardineras, barandas, billares, puertas cancel, zócalos con espejos, vitrinas, conservadoras, máquinas helados, máquinas café, espejos, escritorios, mostrador estaño, fiambreras, máquinas fiambres, balanzas, básculas, fideeras, cajas registradoras, estibas y planchas para cascos, molinillo café, aparejos, parantes, escaleras, depósitos aceite, cocinas, aparadores, banquitos, letreros, jamoneras, medidas, tarros y campanas cristal, mesas sastre, pancras roble y cedro, masiteras, instalaciones lechería, mostrador mármol, bañomaría, biombos, precioso y moderno toilette peluquería, lavatorios agua corriente, sillones, entradas cristales, perchas, tabiques con y sin cristal, escritorios, cortinas y otros, cajas hierro, prensa copiar, ventiladores, gran cantidad de servicio e infinidad de artículos que se encuentran a la vista, remataré
HOY, a las 3, Sarmiento 1646.—Alfonsín. 1p

V. L. Caccuri

¡HOY!... PELUQUERIA Y perfumería, Pedro Goyena número 368, regios toilettes, sillones norteamericanos, entrada de salón, ventilador, 14 metros de tabique, máquina de masajes, cajonera, chapas de bronce, ventiladores, toallas, perfumería, artículos para hombres, etc., remataré
HOY MARTES a las 3 p. m. La calle Pedro Goyena (antes Río IV) nace en Av. La Plata 800; van los tranvías 15, 43, 26, 27, 44, subterráneo y Lacroze. 1p

JUAN SOLARI

Hoy martes 11 de febrero
A LA 1.30 DE LA TARDE
Importante almacén de comestibles y bebidas, calle LAVALLE 2501, esq. LARREA, remataré. 1p

POR DESALOJO y ORDEN de su dueño, todas las existencias de esta bien surtida casa, en mercaderías generales, y comestibles, aceites, vinos finos del país y extranjeros, aperitivos, licores, refrescos, útiles varios y cuanto exista en este negocio, hay que sacar todo a cualquier precio. Más datos a mi escritorio, Moreno 2200, U. T. 3027, Libertad y 1732, Central. —Juan Solari. 1p

ALMACEN Y DESPENSA bien surtida, calle Belgrano 3701 esquina Colombres, remataré
EL MIERCOLES 12 de febrero, a las 3 de la tarde, sin base a liquidar y por orden de su dueño, todas las existencias de este negocio. Próximos detalles. Más datos a mi escritorio, Moreno 2200. U. T. 3027, Libertad y 1732, Central.—Juan Solari. 1p

Basilio E. Chiappori

HOY
A LAS 2 P. M.
TIENDA CASIMIRES
SARMIENTO 2003 1p